

教育計畫叢書之八十四  
(研究報告之三十七)

全國專科以上學校教師  
人力結構異動追蹤調查研究報告

教育部教育計畫小組編印

中華民國七十三年七月

教育計畫叢書之八十四

(研究報告之三十七)

# 全國專科以上學校教師 人力結構異動追蹤調查研究報告

計畫主持人：廖季清

研究主持人：陳奎憲

協同研究員：黃郁文  
簡仁育

教育部教育計畫小組編印

中華民國七十三年七月

# 序

本部教育計畫小組成立業已十年，其主要任務當然是在對我國教育從事全面的、整體的規劃，使全國的教育均能在憲法所規定的目標之下，方向一致、步驟一致，作齊頭並進的發展。不過這個重大任務的完成，決不是一蹴可幾的，必須由研究到設計，由專案的設計到通盤的規劃，循序漸進，以期逐步求得整體任務的達成。

十年以來，教育計畫小組便是循著「專題研究」和「專案設計」這兩條路線穩健行進的。

教育計畫與方案之研訂，絕不能憑空著筆，首先必須對教育現況作深入的分析與瞭解，其次需要針對教育現況與問題，多方面彙集意見和資料作為參考，因此欲求設計的客觀與切實，專題研究的工作是不可缺少的。教育計畫小組成立以來，每年均選定若干專題進行研究，其方式或由該小組人員自行研究，或約請部內外人員共同參與，或委託部外學者專家主持。為求切實，其題目均須與教育現況結合；為求客觀，其研究結論與建議，均由研究人員自行根據學理與事實提出，並不要求其符合本部政策或立場。此類專題研究報告計已完成公私立各級各類學校學生單位成本之調查研究，我國教育投資及收益率之調查研究，學校教學及建築設備使用概況之調查研究，公立大專院校行政組織與業務改進之研究等三十八種，大都是精心研究的成果，極具參考價值。

至於專案設計的工作，教育計畫小組曾先後成立改進農業教育、海事（水產）教育、醫事教育、商業教育、工業教育、家政教育、以及師資培育、學制改革等專案小組，邀請教育界、有關學者專家及與該專案有關之實際從業人士參與，集思廣益，深入研討具體可行方案。每一專案小組以一年時間，作成建議報告，以供本部決策參考，並作為從事教育整體規劃的基礎。其中尤以最近完成的學制改革方案，富有創造性與前瞻性，已引起學術與教育界廣泛的注意。

為了保存工作紀錄和提供熱心教育人士的參考，除彙印上述專題

研究與專案設計的成果作為基礎外，更由於國內有關教育計畫的參考資料頗為缺乏，乃邀請學者專家另行編撰或譯介國外與教育計畫有關之書籍若干冊，一併纂輯付梓，編成教育計畫叢書分送各級學校、教育行政機關及圖書館等，深受讀者歡迎。除國內各界人士紛紛函索外，美國國會圖書館與韓、日、新加坡等國大學及圖書館，亦均長期索贈。現已出版八十二冊，幾乎每一或兩個月，教育計畫叢書行列之中便又能添加一本新書。

本部教育計畫小組經過十年的辛苦經營，在專題研究與專案設計方面已初具成果，今後，這兩方面的工作雖然仍將繼續努力，但是我們要匯集過去的成果，朝着我國教育全面和整體規劃的方向努力了。這當然不是一件單純的事，對內要求各級各類的教育作整體的配合，對外更要顧到與政治、經濟、社會、文化等各方面建設以及人力發展的全面配合，在規劃付諸實行的時候，纔能獲得充分的支援與協調。就教育計畫小組成立的目標而言，這是十年後的今天所應該做到的；就教育計畫小組十年來努力的績效而言，我相信也是絕對可以做到的！

李 煥

民國七十三年六月

# 全國專科以上學校 教師人力結構異動追蹤調查研究

## 目 錄

壹、前言	1
貳、調查研究計畫	2
一、調查研究的對象	2
二、調查研究的內容	2
三、調查研究工作主持單位及人員	3
四、調查研究的步驟與預定進度	4
五、調查研究的經費來源	4
參、實施概況	5
一、調查表格的設計	5
二、調查表格的寄發與收回	5
三、調查方法與過程	7
肆、結果與分析(一)——新進教師部份	8
一、新進教師分佈情形	8
二、資格審定情形	13
三、年齡分佈	18
四、性別比率	18
五、籍貫分佈	19
六、兼任行政職務	21
七、學歷分佈	22
八、學位分佈	24

九、留學國別	25
十、主修學科	27
十一、考試類別	28
十二、服務年資	29
十三、學術活動	31
十四、論文及著作	33
十五、每週任教時數	35
十六、主修學科與任教科目的相關	39
<b>伍、結果與分析(二)——離退人員部份</b>	<b>41</b>
一、以學校類別分	41
二、以專兼任及教師職稱分	42
<b>陸、結果與分析(三)——現職異動部份</b>	<b>43</b>
一、專兼任異動部份	43
二、現任職稱異動部份	43
三、兼任行政職務異動部份	44
四、最高學位異動部份	45
五、審定資格異動部份	45
<b>柒、結論與建議</b>	<b>47</b>
一、結論	47
二、建議	51
<b>捌、附錄</b>	
附錄一：69年 1月至70年12月新進大專院校教師各項資料統計分析表	
表一：新進大專院校教師人力調查基本統計資料	
表二：新進大專院校教師人力調查統計(以學校類別分)	
表三之一：新進大專院校教師年齡分佈表(以學校類別分)	

表三之二：新進大專院校教師年齡分佈表（以現任職稱類別分）

表四之一：新進大專院校教師性別統計表

表五之一：新進大專院校教師籍貫分佈統計表（以學校類別分）

表六之一：新進大專院校教師兼任本校行政職務統計表（以學校類別分）

表六之二：新進大專院校教師兼任本校行政職務統計表（以現任職稱類別分）

表七之一：新進大專院校教師學歷統計表（以學校類別分）

表八之一：新進大專院校教師最高學位統計表（以現任職稱類別分）

表九之一：新進大專院校教師留學國別統計表（以學校類別分）

表十之一：新進大專院校教師主修學科類別統計表（以學校類別分）

表十之二：新進大專院校教師主修學科類別統計表（以現任職稱類別分）

表十之三：新進大專院校教師主修學科類別統計表（以學位類別分）

表十之四：新進大專院校教師主修學科類別統計表（以年齡分佈分）

表十一之一：新進大專院校教師參加各種考試統計表

表十二之一：新進大專院校教師服務年資統計表

表十三之一：新進大專院校教師參加學會統計表

表十三之二：新進大專院校教師參加國際會議統計表

表十四之一：新進大專院校教師出版著作統計表

表十四之二：新進大專院校教師發表論文統計表

表十五之一：新進大專院校專任教師每週任教時數統計表

表十五之二：新進大專院校兼任（含客座教授）教師每週任教

時數統計表	25
表十六之一：新進大專院校專任教師主修學科與任教科目相關統計表	27
表十六之二：新進大專院校兼任（含客座教授）教師主修學科與任教科目相關統計表	29
表十七之一：大專院校離退教師統計表（以學校類別分）	33
表十七之二：大專院校離退教師統計表（以專兼任及教師職稱類別分）	35
表十八之一：大專院校教師異動資料統計表（以專兼任類別分）	37
表十八之二：大專院校教師異動資料統計表（以現任職稱類別分）	42
表十八之三：大專院校教師異動資料統計表（以兼任行政職務類別分）	42
表十八之四：大專院校教師異動資料統計表（以最高學位類別分）	43
表十八之五：大專院校教師異動資料統計表（以審定資格類別分）	45
附錄二：大專教師資料調查（第二次）	45
附錄三：全國專科以上學校教師人力結構異動資料調查表名冊	47
附錄四：全國大專以上學校教師人力結構異動追蹤調查名冊	47

# 全國專科以上學校 教師人力結構異動追蹤調查研究

## 壹、前言

高等學府所培育的人才，是促進國家建設與發揚民族文化的主力，而教育的成敗，又繫於師資的良窳，所以如何有效規劃並運用大專教師人力，以促進高等教育的健全發展，實為當前我國教育上的重要課題之一。

本部教育計畫小組為瞭解目前全國專科以上學校教師人力狀況，自民國六十四年七月即著手從事全國教師人力結構之調查與研究，並於民國六十八年七月辦理第二次全國專科以上學校教師人力調查，復於民國六十九年六月完成大專院校教師人力結構的分析，並建立資料檔。此次異動追蹤調查研究，係針對第二次全國專科以上學校教師人力調查以後，有關大專院校教師之進用、離職、退休及其他異動情形作進一步的追蹤調查，以期建立完整的資料檔，並與民國六十九年的大專教師人力結構狀況作比較分析，以瞭解大專教師變動情形。

我國大專院校教師建檔工作，經多年努力，雖不能說已達到盡善盡美的境地，但其調查所得資料，頗能引起各方注意，除可供學術研究參考之外，也可作為今後改進及規劃大專院校師資的重要依據。

此次異動追蹤調查工作，承本部人事處，各大專院校人事主管同仁之協助，得以順利完成，謹此一併致謝。

## 三、調查研究工作主持單位

主辦單位：本部教育計畫小組。

協辦單位：本部人事處

000130

## 貳、調查研究計畫

### 一、調查研究的對象

本次調查的對象包括有：

- (一)新進教師。
- (二)離退教師。
- (三)現職教師(異動部分)。

以上三類教師，係指自民國六十九年一月至七十年十二月止新聘到校、已離職、退休及專兼任、職務、資格審定等有所異動之教師而言。

### 二、調查研究的內容

本調查內容包括有：

#### (一)新進教師部份

- 1.個人基本資料部份：包括姓名、身分證統一編號、性別、婚姻、出生年月日、籍貫。
- 2.教育背景：
  - (1)最高學歷：調查項目有畢業學校之國別及校名、畢業年次及獲得之最高學位、畢業學校類別、留學國別及留學年限等。
  - (2)主修、輔修科系。
  - (3)任教專長。
  - (4)教師審定資格：包括教育部審定之最高教師等級名稱及證書字號。
  - (5)通過考試類別：包括通過考試名稱、年次及類別。

#### 3.服務現況：

- (1)服務學校名稱。
- (2)受聘院系：包括院、科、系或研究所。
- (3)專兼任別。
- (4)到校年月。

(5)現任職稱：包括教授、副教授、講師、助教（理）、及其他等五類。

(6)兼任行政職務：包括學院院長、研究所所長、學系（科）主任、教務長（主任）、訓導長（主任）、總務長（主任）、秘書、室（中心）主任、圖書館長（主任）、組長（主任）、導師、分部（校）主任、夜間部主任及其他等十四類。

(7)服務年資：包括小學、中學、大專、公職、工廠經驗及其他等各項。

(8)任教科目：分日間部與夜間部，包括任教科目名稱及每週上課時數。

#### 4.學術成就：

(1)學術活動：包括目前參加學會之名稱、數目及曾經參加國際學術會議之名稱及次數。

(2)論文及著作：包括出版著作之名稱、冊數及發表論文之名稱、篇數。

#### (一)離退人員部份

1.專兼任別。

2.職稱。

3.離退年月。

4.離退原因。

#### (二)現職人員異動部份

1.專兼任別。

2.現任職稱。

3.兼任行政職務。

4.最高學位。

5.資格審定。

### 三、調查研究工作主持單位及人員

(一)主辦單位：本部教育計畫小組。

(二)協辦單位：本部人事處、各大專院校。

(三)電腦處理工作單位：行政院主計處電子處理資料中心。

(四)研究專案小組人員：

1. 研究計畫主持人：廖執行祕書季清。

2. 研究主持人：國立臺灣師範大學教育學系陳教授奎憲。

3. 研究人員：簡視察仁育、黃助理研究員郁文。

#### 四、調查研究的步驟與預定進度

本調查研究期間為貳年，自七十年七月一日起至七十二年六月卅日止。其詳細步驟與預定進度分述如下：

(一)擬定研究計劃：七十年七月

(二)成立專案研究工作小組：七十年九月

(三)印製調查表格：七十年十月

(四)舉辦分區座談會：七十年十一月上旬

(五)寄發調查表格：七十年十一月下旬

(六)收回調查表格：七十一年五月

(七)整理資料：七十一年六月

(八)電腦處理：七十一年九月

(九)報表整理：七十二年二月

(十)報告撰寫：七十二年四月

(十一)提出報告：七十二年六月

#### 五、調查研究的經費來源

本調查研究預算經費為貳拾萬元，由本部教育計畫小組業務費項下勻支。

## 叁、實施概況

### 一、調查表格的設計

本次調查，共採用三種表格，係經第一次研究工作小組會議決定調查項目後，設計完成如后：

(一)「大專教師資料調查(第二次)表」(見附錄二)。此表與六十八年調查使用的表格完全相同，是請學校轉交六十九年一月至七十年十二月到校的新進教師填寫的，背面印有詳細的填表說明。

(二)「全國大專以上學校教師人力結構異動追蹤調查名冊」(見附錄四)。此表係請學校人事人員，就該校六十九年一月至七十年十二月間，離退及新進教師異動資料填寫的，表格不着色，力求簡明，以便經辦人員易於填寫。

(三)「全國專科以上學校教師人力結構異動資料調查表名冊」(見附錄三)。此表係請學校人事人員，就該校六十九年一月至七十年十二月間，現職教師異動情形填寫的。為便於填表，在印刷上力求簡明美觀，並採用黃綠兩種套色，以區別電子處理資料憑證，增加編號欄位，俾便在建檔時易於譯碼和打入磁帶。

### 二、調查表格的寄發與收回

上列表格交由臺北友利印刷廠印製，隨即依據各校六十八年填報教師人數多二成寄發，為提高資料的完整性與收回率，遂於七十年十一月九、十、十七日分別假臺南市國立成功大學、臺中市國立中興大學及本部大禮堂舉行南區、中區及北區學校人事人員座談會，講解有關填表方法，並分別解答所提問題。分區座談會均由本部廖執行祕書季清主持，另有國立臺灣師範大學陳教授奎憲，本部簡視察仁育及黃助理研究員郁文等亦均參加，協助指導，分區座談會日程表如后：

全國專科以上學校教師人力結構異動追蹤調查研究分區座談  
會日程表

區別	日期	時間	地點	備註 (參加院校數)
北區	民國七十年十一月十七日(星期二)	下午二時	教育部五樓第五一三會議室	50 院校
中區	民國七十年十一月十日(星期二)	下午二時	國立中興大學行政大樓三樓簡報室	26 院校
南區	民國七十年十一月九日(星期一)	下午二時	國立成功大學行政大樓三樓會議室	30 院校

院校區分表

北區：政治大學、臺灣大學、師範大學、中央大學、中興大學（法商學院）、技術學院、陽明醫學院、臺灣藝專、僑生大學先修班、海洋學院、臺北工專、臺北護專、省立臺北師專、臺北市立師專、花蓮師專、臺北體專、臺北商專、輔仁大學、東吳大學、中原大學、淡江大學、文化大學、大同工學院、北醫學院、華夏工專、明志工專、新埔工專、復興工專、中華工專、黎明工專、東南工專、大漢工商專、健行工專、光武工專、四海工專、亞東工專、龍華工專、南亞工專、萬能工專、銘傳女商專、致理商專、德明商專、醒吾商專、淡水工商管理專、崇右企專、中國海專、德育護專、世界新專、中國市專、實踐家經專。

中區：中興大學、教育學院、臺中商專、臺中師專、省立體專、東海大學、靜宜學院、逢甲大學、中醫學院、中山醫學院、南開工專、樹德工專、勤益工專、聯合工專、建國工專、僑光商專、嶺東商專、弘光護專、中臺醫技專、中州工專、清華大學、交通大學、新竹師專、大華工專、明新工專、元培醫技專。

南區：成功大學、中山大學、高雄師院、屏東農專、嘉義農專、高雄工專、雲林工專、高雄海專、嘉義師專、臺南師專、屏東師專、臺東師專、高醫學院、正修工專、永達工專、南榮工專、崑

山工專、遠東工專、東方工專、吳鳳工專、南臺工專、大同商專、國際商專、美和護專、婦嬰護助專、中華醫技專、嘉南藥專、大仁藥專、臺南家專、文藻外語專。

調查表格經各院校承辦人員彙整後，多能依限寄還；且尚有少數學校未能如期完成者，經本部洽催辦後，至七十一年五月底全部收回。

### 三、調查方法與過程

本次調查涉及樣本繁複，為配合電子資料處理和電腦建檔作業，有關教師異動人力結構統計分析仍以人力結構分析法為主，運用程式設計，以使統計分析工作準確快速。

茲將研究步驟，略述如后：

(一)資料蒐集：將各項表格分函各院校人事室轉發新進教師填寫，或請人事經辦人員根據異動資料填寫核對並彙整後，逕寄教育部教育計畫小組。

(二)進行訪問：實地訪問學校，以瞭解進用，離退等教師異動之因素，作為分析，撰寫報告之參考。

(三)譯碼工作：雇請臨時工讀生若干人，將各項調查項目譯成代碼，以便打成磁帶建檔。

(四)檔案建立：委請電腦公司將譯妥之代碼資料，打入磁帶（磁帶檔編號S50），儲存所需資料。

(五)統計分析：委請行政院主計處電子處理資料中心，將調查各項異動資料，利用電腦系統與程式設計功能，作各種統計分析必要的報表。

校名	專科	獨立	大學	師範	合計
74.4	314	1,282	236	2,012	計
800.4	109	1,672	428	1,784	計
8,823	423	3,927	984	3,898	計
100.0	109	1,672	428	1,784	計

## 肆、結果與分析（一）——新進教師部分

本次大專院校教師人力結構之異動追蹤調查，係以全國一〇五所大專院校自民國六十九年一月至民國七十年十二月（包括新進及退離教師）為對象。接受調查院校，除上次「全國專科以上學校教師人力結構調查」（六十九年）的一〇二所外，增加國立中山大學、國立雲林工業專科學校及私立中州工業專科學校等三校。新進教師調查項目與上次調查內容相同，包括服務學校、現任職稱、審定資格、最高學歷……目前任教狀況等共計二十項（參閱附錄二）。茲根據電子計算機統計結果，分別以文字與圖表，剖析說明如下：

### 一、新進教師分佈情形

本次新進教師人力調查，計調查全國一百零四所大專院校，另加國立僑生大學先修班，共一百零五所。其中公立大學暨獨立學院十四所，公立專科學校二十二所；私立大學暨獨立學院十三所，私立專科學校五十六所；共計公立院校三十六所，私立院校六十九所。（詳見附錄表一）茲按「大學、獨立學院、專科」、「公私立」、「現任職稱」等類別，將全國新進大專教師八、八五三人分佈情形，綜述如下：

(一)以「大學、獨立學院、專科」類別分：我國高等教育的範圍包括大學、獨立學院及專科學校。我國目前大專院校一〇五所中，包括大學十六所（公立九所，私立七所），獨立學院十一所（公立五所，私立六所），專科學校七十八所（公立二十二所，私立五十六所）。其中包括師範院校十一所（師範大學一所、師範學院一所及師範專科學校九所）。茲分別將新進人數分佈情形，列表如下：（見表一之一）

表一之一：新進大專教師分佈表（以學校類別分）

專兼別	學校別				計
	大學	獨立學院	專科學校	師範院校	
專任	2,015	536	1,982	314	4,847
兼任	1,794	428	1,675	109	4,006
總計	3,809	964	3,657	423	8,853
百分比	43.0	10.9	41.3	4.8	100.0

從上表可知，在接受調查的全部新進教師八、八五三人中，大學教師有三、八〇九人，佔百分之四三；獨立學院教師有九六四人，佔百分之一〇·九；專科學校教師有三、六五七人；佔百分之四一·三；師範院校教師有四二三人，佔百分之四·八。茲圖示如下：（見圖1—1）



圖1—1 新進大專教師分佈圖（以大學、學院、專科、師範院校分）

如以「大學、獨立學院、專科、師範院校」類別分，新進教師百

分比與民國六十九年調查的全部教師比較，顯然新進教師在大學方面增加比率偏高，可能原因是大學新進人員較多，此外，由於文化、淡江、中原、逢甲等四校，由獨立學院分別改制為大學，也是構成統計數字變動較大的原因。

(二)以「公私立」院校分：在一〇五所大專院校中，有三十六所公立院校，六十九所私立院校。公立約佔三分之一，私立約佔三分之二。在全部新進大專教師八、八五三人中，公立院校教師有二、八七一人，私立院校教師有五、九八二人。茲將公私立院校新進專兼任教師總數，列表如下：（見表一之二）

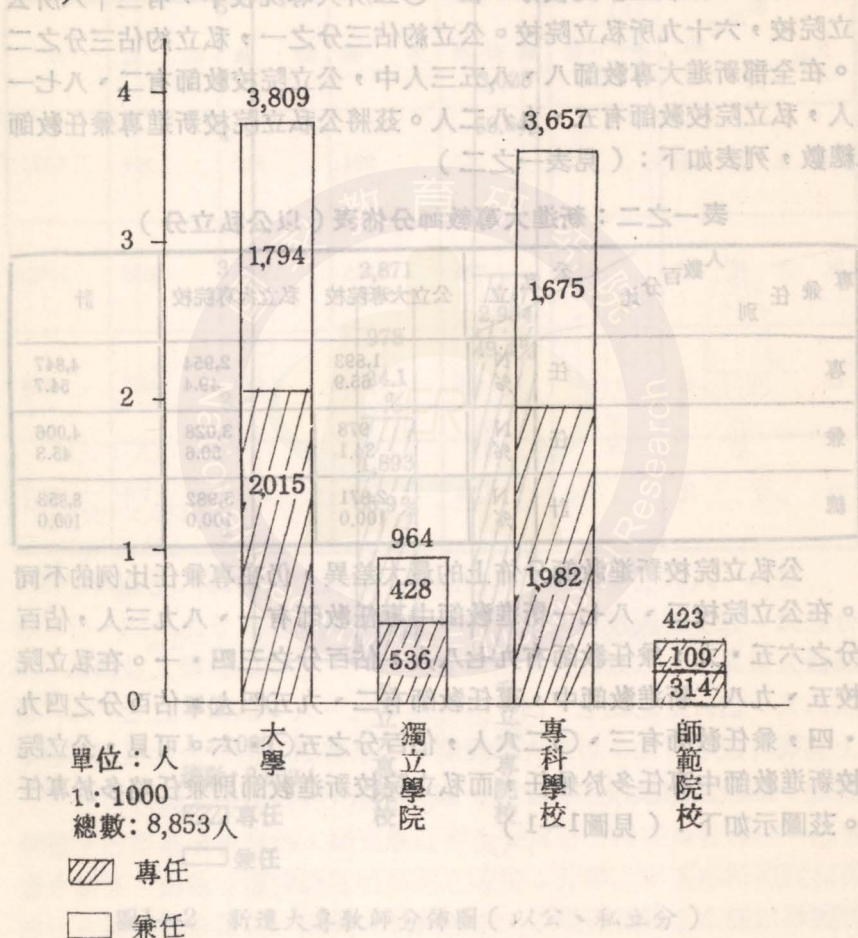
表一之二：新進大專教師分佈表（以公私立分）

專 兼 任 別	人 數 百 分 比		公 立 大 專 院 校	私 立 大 專 院 校	計
	公 立	私 立			
專 任	N %		1,893 65.9	2,954 49.4	4,847 54.7
兼 任	N %		978 34.1	3,028 50.6	4,006 45.3
總 計	N %		2,871 100.0	5,982 100.0	8,853 100.0

公私立院校新進教師分佈上的最大差異，仍在專兼任比例的不同。在公立院校二、八七一新進教師中專任教師有一、八九三人，佔百分之六五·九，兼任教師有九七八人，佔百分之三四·一。在私立院校五、九八二新進教師中，專任教師有二、九五四人，佔百分之四九·四，兼任教師有三、〇二八人，佔百分之五〇·六。可見，公立院校新進教師中專任多於兼任，而私立院校新進教師則兼任略多於專任。茲圖示如下：（見圖1—1）

。稱職之資源進行兼對本指涉尚未衣且：人情千未，辦合宏審審實  
 、研對辦位服職研普普普專大圖與與：研對辦位服職研普普普專大圖與與：研對辦位服職研普普普專大圖與與  
 (三之一委員)；不成資既

(以附錄五頁以)資辦位服職研普普普專大圖與與：三之一委員

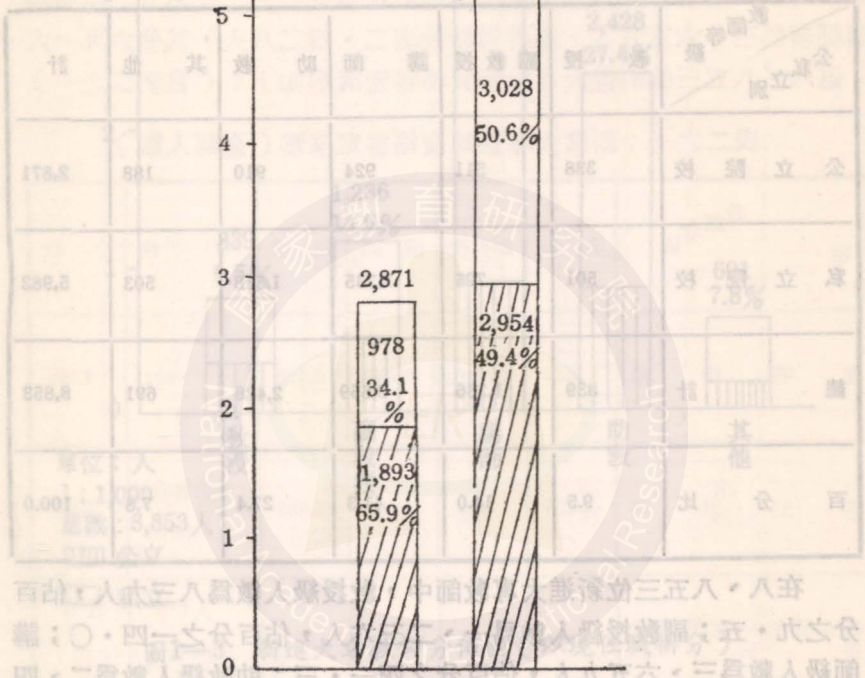

單位：人  
 1:1000  
 總數：8,853人  
 ▨ 專任  
 □ 兼任

公立大專院校  
 私立大專院校

圖1—2 新進大專教師分佈圖(以公、私立分)

(三)以「現任職稱」類別分：現任職稱，包括教授、副教授、講師、助教、及其他五類，均以學校聘書所載之職稱為準，至是否業經教

育部審定合格，未予計入；且亦未包括在本校兼任行政職務之職稱。茲根據「現任職稱」調查結果，將我國大專新進教師級別分佈情形，列表如下：（見表一之三）

表一之三·新進大專教師分佈表（以現任職稱分）

教師等級 公私立別	教授	副教授	講師	助教	其他	計
公立院校	338	511	924	910	188	2,871
私立院校	501	725	2,735	1,518	503	5,982
總計	839	1,236	3,659	2,428	691	8,853
百分比	9.5	14.0	41.3	27.4	7.8	100.0

在八、八五三位新進大專教師中，教授級人數為八三九人，佔百分之九·五；副教授級人數為一、二三六人，佔百分之一四·〇；講師級人數為三、六五九人，佔百分之四一·三；助教級人數為二、四二八人，佔百分之二七·四；其他為六九一人，佔百分之七·八。從上述統計數字可知：新進大專教師中，以講師所佔百分比最高，助教次之，副教授與教授比例較低。茲圖示如下：（見圖1—3）

（見圖1—3）圖示新進大專教師級別分佈情形



圖1—3 新進大專教師分佈圖（以現任職稱分）

## 二、資格審定情形

目前我國大專院校聘任教師時，通常由學校初審其資格後，發給聘書，然後報請教育部，提交學術審查委員會常務委員會審查。經審查合格後，由教育部發給載明等別之證書；升等之審查亦按照同樣程序，合格後另給證書。因此，本調查中，「現任職稱」（係以學校聘書為準）與「審定資格」（以教育部審定合格為準）之間，自有一段差距。如果兩者差距不大，證明學校聘請之教師，多能符合教育部所規定之資格；如果差距過大，則顯示學校聘請教師與教育部審定其資

格之間，有若干問題。關於「現任職稱」部分的調查統計，前面已經作了概略的分析，茲根據本調查結果，將「資格審定」情形與「現任職稱」比較說明如下：

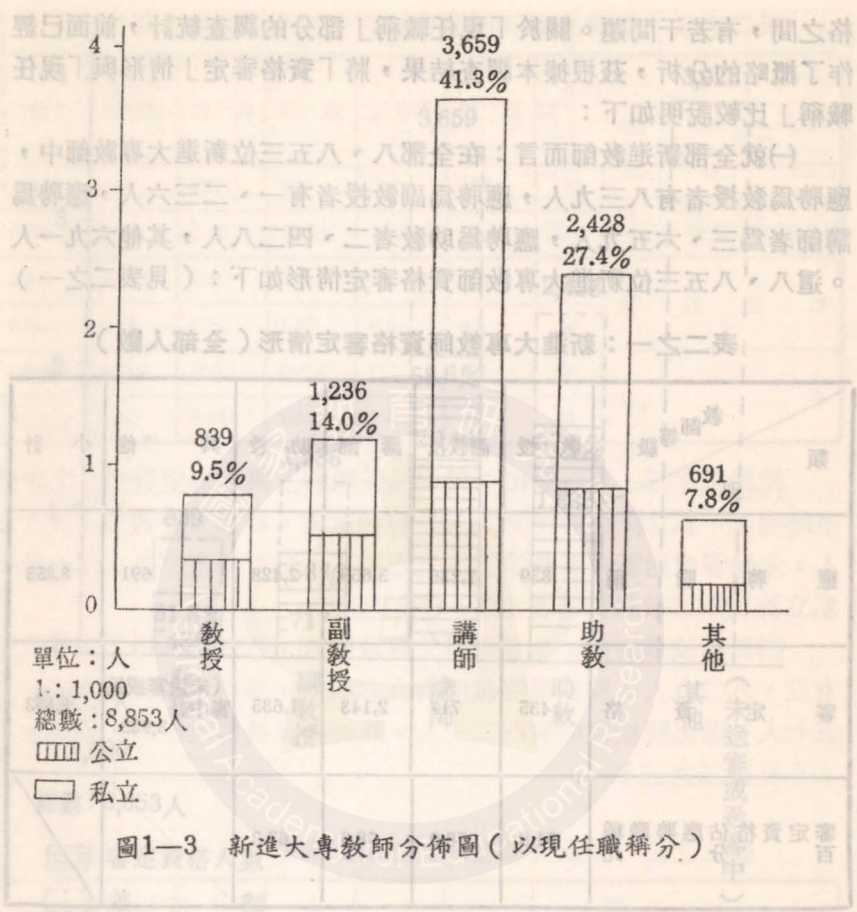
(一)就全部新進教師而言：在全部八、八五三位新進大專教師中，應聘為教授者有八三九人，應聘為副教授者有一、二三六人，應聘為講師者為三、六五九人，應聘為助教者二、四二八人，其他六九一人。這八、八五三位新進大專教師資格審定情形如下：（見表二之一）

表二之一：新進大專教師資格審定情形（全部人數）

類 別	教師等級						小計
	教授	副教授	講 師	助 教	其 他		
應 聘 職 稱	839	1,236	3,659	2,428	691	8,853	
審 定 資 格	435	717	2,143	1,635	(未送審或送審中) 3,923	8,853	
審定資格佔應聘職稱比 百 分 之 比	51.8	58.0	58.6	67.3			

從表二之一可以看出：各級新進教師在「應聘職稱」與「審定資格」之間，差距甚大。就教授級而言，應聘教授者為八三九人，但經教育部審定合格者只有四三五人，僅佔百分之五一·八而已，其他各級教師也有相當差距。而未送審或送審中人數高達三、九二三人，其中可能包括部分新進教師雖具備資格，但送審過程費時，尚未取得合格證書，因而未審定資格人數偏高的現象。（見圖2—1）

(在對調立庫公以) 派對案審淋資師專大戲港：二立二委

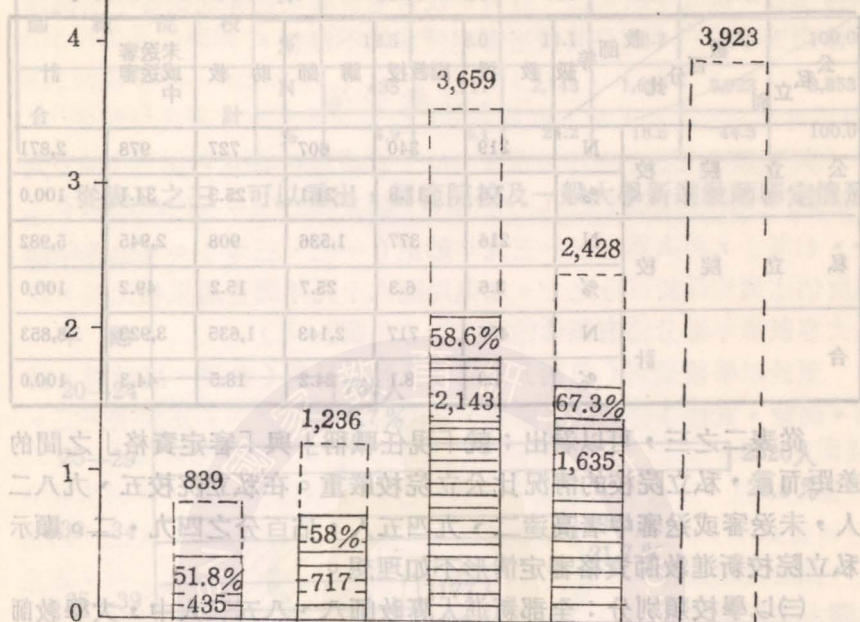

單位：人

1:1,000

總數：8,853人

審定資格人數

差額

圖2-1 新進大專教師資格審定情形

(一)以公立院校分：全部新進大專教師八、八五三人中，公立院校教師有二、八七一人，私立院校教師有五、九八二人，茲將其資格審定情形，列表如下：(見表二之二)

表二之二：新進大專教師資格審定情形（以公私立院校分）

公私立別	教師等級 人數百分比	教授	副教授	講師	助教	未送審 或送審 中	計
		N	%	N	%	N	%
公立院校	N	219	340	607	727	978	2,871
	%	7.6	11.8	21.1	25.3	34.1	100.0
私立院校	N	216	377	1,536	908	2,945	5,982
	%	3.6	6.3	25.7	15.2	49.2	100.0
合計	N	435	717	2,143	1,635	3,923	8,853
	%	4.9	8.1	24.2	18.5	44.3	100.0

從表二之三，可以看出：就「現任職稱」與「審定資格」之間的差距而言，私立院校的情況比公立院校嚴重。在私立院校五、九八二人，未送審或送審中者高達二、九四五人，佔百分之四九·二。顯示私立院校新進教師資格審定情形不如理想。

(二)以學校類別分：全部新進大專教師八、八五三人中，大學教師有三、八〇九人，獨立學院教師有九六四人，專科學校教師有三、六五七人，師範院校教師有四二三人。茲將其資格審定情形，列表如下：（見表二之三）

表二之三：新進大專教師資格審定情形（以學校類別分）

學校類別	教師等級 人數百分比	教授	副教授	講師	助教	未送審 或送審 中	小計
		N	%	N	%	N	%
大學	N	264	394	885	757	1,509	3,809
	%	6.9	10.3	23.2	19.8	39.5	100.0
獨立學院	N	55	126	212	162	409	964
	%	5.7	13.1	22.0	16.8	42.4	100.0
專科學校	N	63	163	986	605	1,840	3,657
	%	1.7	4.5	27.0	16.5	50.3	100.0

師 範 院 校	N	53	34	60	111	165	423
	%	12.5	8.0	14.1	26.2	39.0	100.0
合 計	N	435	717	2,143	1,635	3,923	8,853
	%	4.9	8.1	24.2	18.5	44.3	100.0

從表二之三，可以看出，師範院校及一般大學新進教師審定情形



圖3—1 新進大專教師年齡分佈圖

較爲理想，獨立學院次之，專科學校新進教師未送審或送審中者高達百分之五〇・三，可見其資格審定情形較不理想。

### 三、年齡分佈

在全部接受調查的八、八五三位大專新進教師中，以二五—二九年齡組所佔比例最高（二八・五%），其次爲三〇—三四年齡組（二一・七%），再次爲三五—三九年齡組（一三・三%）。其他各年齡組所佔比例均低於百分之十。如與民國六十九年調查結果相比較，新進大專教師年齡分佈有偏低的趨勢。（見圖3—1）

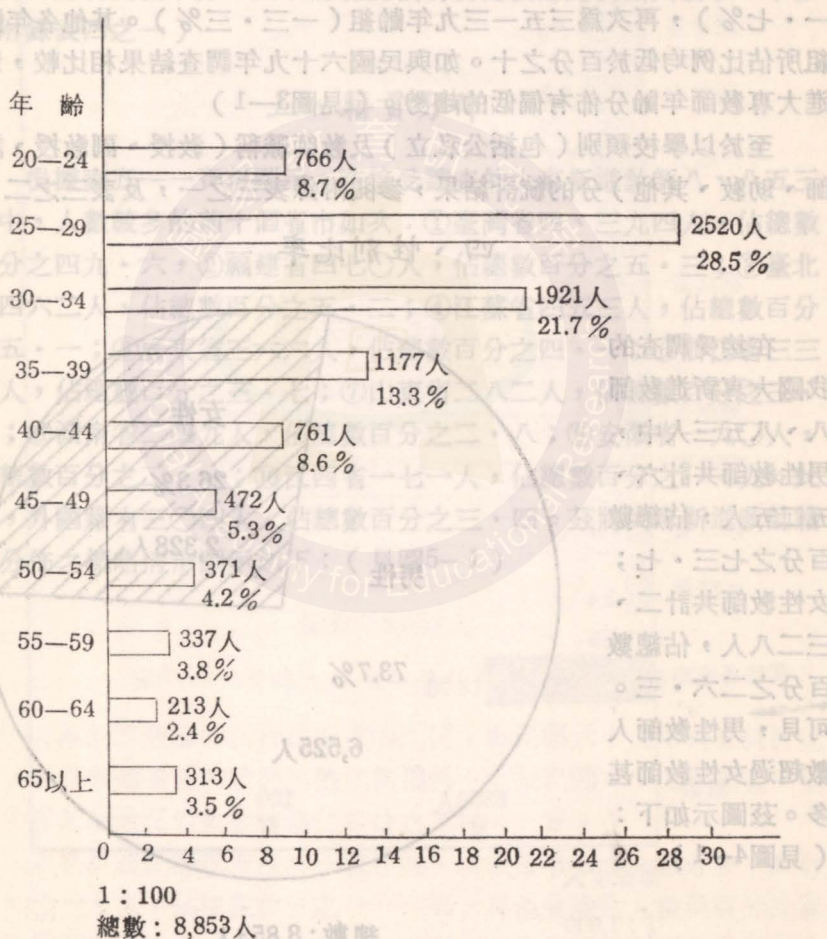
至於以學校類別（包括公私立）及教師職稱（教授、副教授、講師、助教、其他）分的統計結果，參閱附錄表三之一，及表三之二。

### 四、性別比率

在接受調查的我國大專新進教師八、八五三人中，男性教師共計六、五二五人，佔總數百分之七三・七；女性教師共計二、三二八人，佔總數百分之二六・三。可見，男性教師人數超過女性教師甚多。茲圖示如下：  
（見圖4—1）



圖4—1 新進大專教師性別比率圖

大專新進教師男女性別比例，與民國六十九年調查統計比較，性別比例差異已趨縮小。（按民國六十九年調查，全部大專教師男女性別比例為七七·五三%與二二·四六%）

至於以公私立學校分，仍均以男性教師居多，而公立院校新進教師男女性別差異比私立院校為大。如以學校類別（大學、獨立學院、專科、師範院校）分，則以師範院校男女性教師比例差異較小。（參見附錄表四之一）

### 五、籍貫分佈

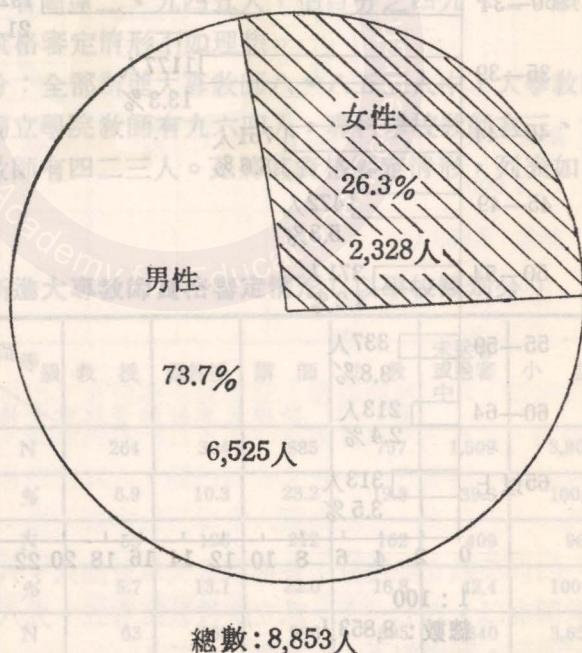
根據表五——資料顯示，在接受調查的大專新進教師八、八五三人中，人數較多的前十個省市如次：①臺灣省四、三九四人，佔總數百分之四九·六，②福建省四七〇人，佔總數百分之五·三；③臺北市四六二人，佔總數百分之五·二；④江蘇省四五三人，佔總數百分之五·一；⑤廣東省三六六人，佔總數百分之四·一；⑥浙江省三三一人，佔總數百分之三·七；⑦山東省二八二人，佔總數百分之三·二；⑧湖南省二四九人，佔總數百分之二·八；⑨安徽省一九〇人，佔總數百分之二·一；⑩江西省一七一人，佔總數百分之一·九。此外，外國籍有三〇四人，佔總數百分之三·四。茲將大專新進教師籍貫分佈之概略情形圖示如下：（見圖5—1）

圖5—1 新進大專教師籍貫分佈

大專新進教師兼任行政職務的比例，與民國六十九年調查統計比較，新進教師兼任行政職務的比例偏低。（按民國六十九年調查，全部大專教師兼任行政職務者佔百分之二·一五。）

大專新進教師在本校兼任職務的，以兼任導師的人數最多，共計一、〇一九人，佔總數百分之一一·五。其他兼職的人數與百分比為：兼任學院院長者一七人（佔〇·二%），兼任研究所所長者二五人（佔〇·三%），備辦營養科專任營養師〇七人（佔一·二%），

人數

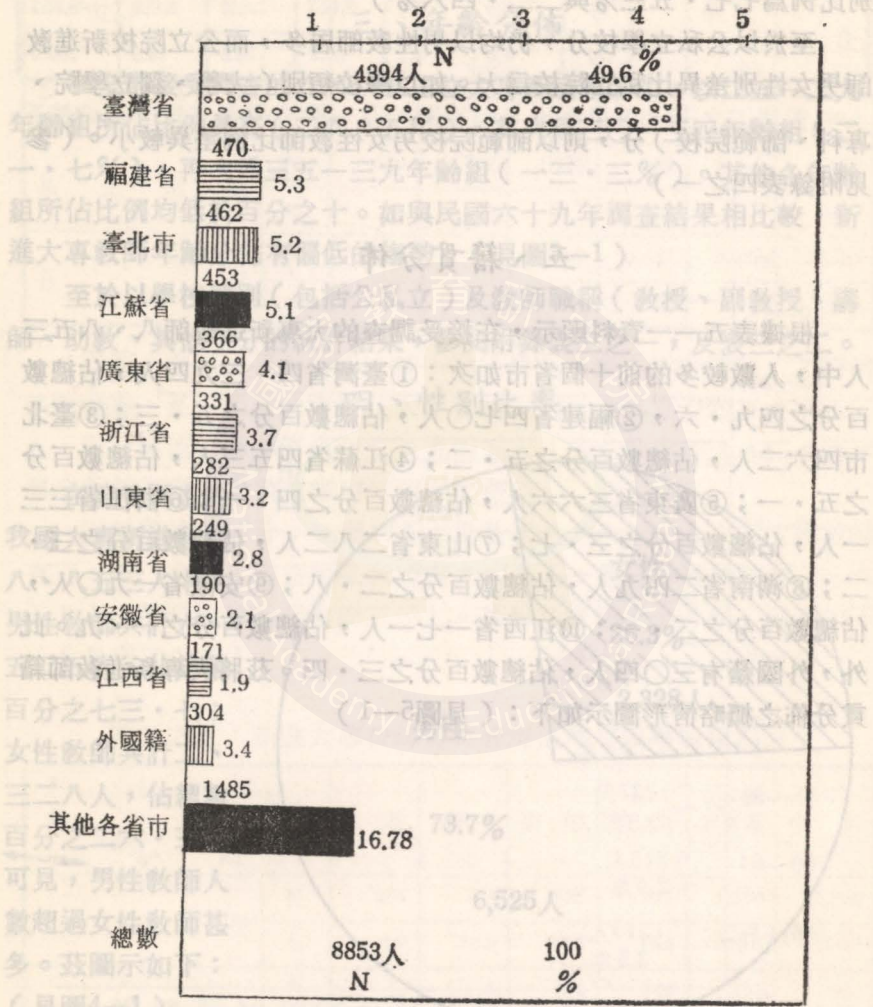

單位：人

1 : 1,000

圖5—1 新進大專教師籍貫分佈圖

## 六、兼任行政職務

根據表六之一統計資料顯示，在接受調查的大專新進教師八、八五三人中，兼任本校行政職務者有一、七三六人，佔總數百分之一九·六；未兼行政職務者有七、一一七人，佔總數百分之八〇·四。（見圖6—1）



圖6—1 新進大專教師兼任行政職務比例圖

大專新進教師兼任行政職務的比例，與民國六十九年調查統計比較，新進教師兼任行政職務的比例偏低。（按民國六十九年調查，全部大專教師兼任行政職務者佔百分之二六·一五。）

大專新進教師在本校兼任職務的，以兼任導師者人數最多，共計一、〇一九人，佔總數百分之一一·五。其他兼職的人數與百分比為：兼任學院院長者一七人（佔〇·二%），兼任研究所所長者二五人（佔〇·三%），兼任學系（科）主任者一〇七人（佔一·二%），

兼任教務長（主任）者有九人（佔〇·一%），兼任訓導長（主任）者有八人（佔〇·一%），兼任總務長（主任）者有一五人（佔〇·二%），兼任秘書者有六九人（佔〇·八%），兼任室（中心）主任者有四四人（佔〇·五%），兼任圖書館長（主任）者有十一人（〇·一%），兼任組長（主任）者有九二人（佔一%），其他兼任分校（部）主任者有一人，兼任夜間部主任者有三人，校長十二人，所長兼系主任一人。

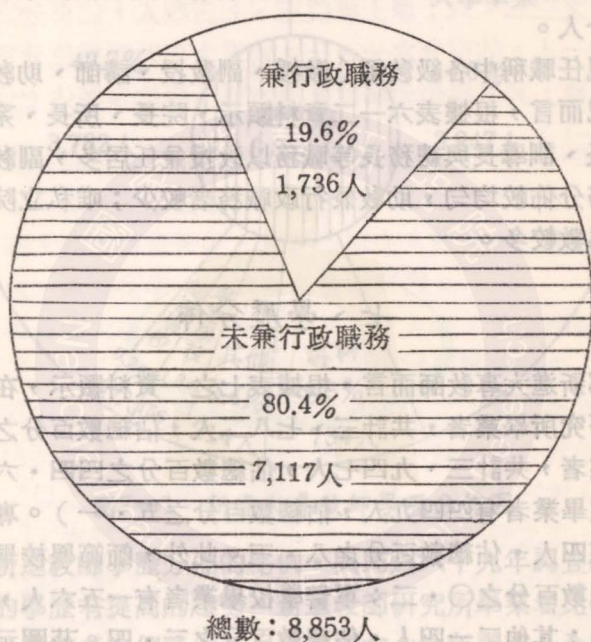
如以現任職稱中各級教師（教授、副教授、講師、助教）兼任行政職務情況而言，根據表六一二資料顯示，院長、所長、系（科）主任、教務長、訓導長與總務長等職務以教授兼任居多，副教授也不少。其他職務分佈較均勻，助教兼行政職務者較少；唯私立院校助教兼導師者，為數較多。

## 七、學歷分佈

就全部新進大專教師而言，根據表七之一資料顯示，在八、八五三人中，研究所畢業者，共計三、七八二人，佔總數百分之四二·七；大學畢業者，共計三、九四七人，佔總數百分之四四·六；（其中師大與師院畢業者有四四九人，佔總數百分之五·一）。專科學校畢業者有七三四人，佔總數百分之八·三。此外，師範學校畢業者有二〇人，佔總數百分之〇·二；軍警學校畢業者有一五六人，佔總數百分之一·八；其他二一四人，佔總數百分之二·四。茲圖示如下：（見圖7—1）



圖7—1 新進大專教師學歷分佈圖

大專新進教師學歷分佈的比例，與民國六十九年調查統計比較，新進教師的學歷有提高的趨勢。新進教師研究所畢業者比例增加，而大學與專科畢業者比例降低。（按民國六十九年調查，全部大專教師學歷分佈比例為研究所畢業者佔總數百分三八·七；大學畢業者佔總數百分之四七·五；專科畢業者佔總數百分之九·五。）

如以公私立院校分，公立院校新進教師學歷程度仍優於私立院校，但差距顯然縮小，可見私立院校在提高師資素質方面所作努力，頗有成效。

如以學校類別（大學、獨立學院、專科）分，新進大專教師仍以大學教師水準高於獨立學院，獨立學院又高於專科學校。（參見附錄表七之一）

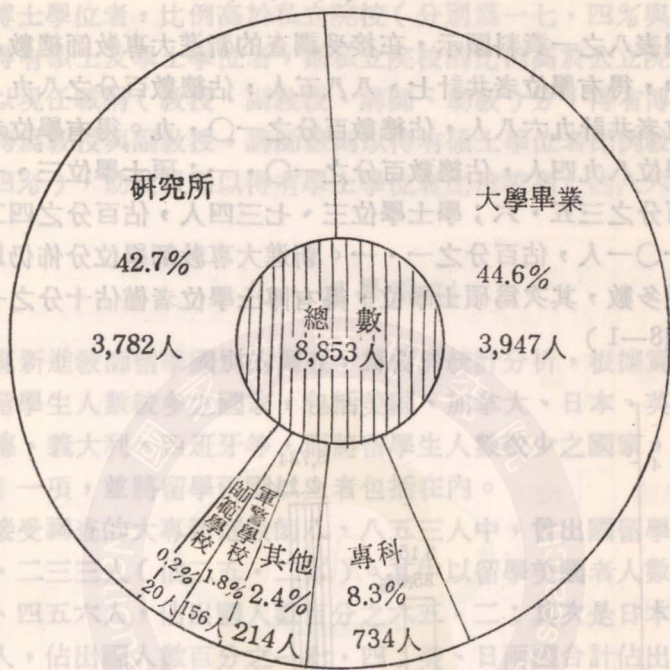
## 八、學位分佈

根據表八之一資料顯示，在接受調查的新進大專教師總數八、八五三人中，得有學位者共計七、八八五人，佔總數百分之八九·一；未得學位者共計九六八人，佔總數百分之一〇·九。得有學位者，包括博士學位八九四人，佔總數百分之一〇·一；碩士學位三、一五六人，佔百分之三五·六；學士學位三、七三四人，佔百分之四二·二；其他一〇一人，佔百分之一·一。新進大專教師學位分佈仍以學士學位佔最多數，其次為碩士學位，得有博士學位者僅佔十分之一而已。（見圖8—1）



圖8—1 新進大專教師學位分佈圖

如以公私立院校分，根據表八之一資料顯示，公立院校新進教師，得有博士學位者，比例高於私立院校（分別為一七·四%與六·六%）；得有碩士及學士學位者，則私立院校的比例高於公立院校。

如以現任職稱（教授、副教授、講師、助教）分，得有博士學位者多應聘為教授與副教授，講師級則以得有碩士學位者比例較高（佔六六·四%），助教級則以得有學士學位者比例較高（佔八六·二%）。

### 九、留學國別

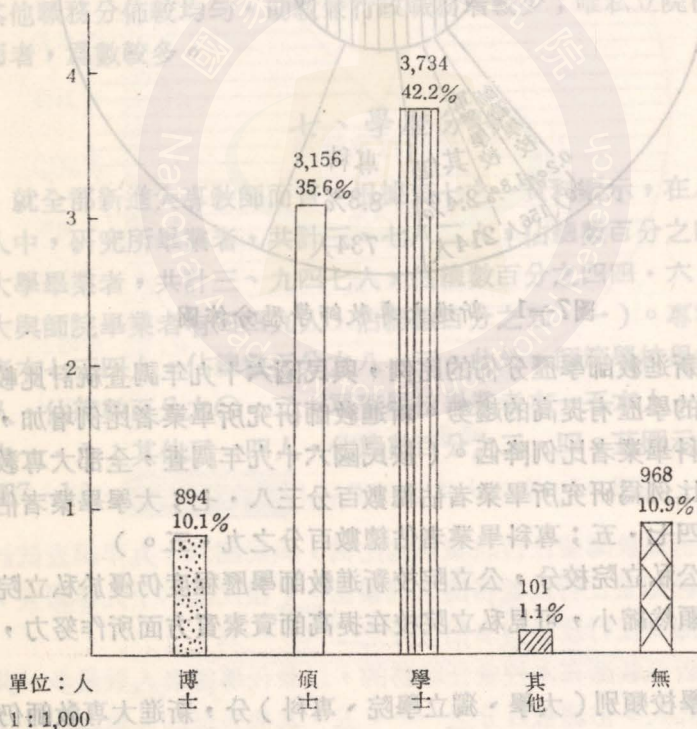
大專新進教師留學國別的調查，為便於統計分析，根據實際情況，列舉留學生人數較多之國家，包括美國、加拿大、日本、英國、法國、西德、義大利、西班牙等，而將留學生人數較少之國家，歸併為「其他」一項，並將留學兩國以上者包括在內。

在接受調查的大專新進教師八、八五三人中，曾出國留學或進修者共二、二三三人（佔二五·二%）。其中以留學美國者人數最多，共計一、四五六人，佔出國人數百分之六五·二；其次是日本，共計三八九人，佔出國人數百分之一七·四；美、日兩國合計佔出國人數百分之八十二以上。其他國家人數不多，如：加拿大三六人，佔出國人數百分之一·六%，英國六五人，佔出國人數百分之二·九，西德八二人，佔出國人數百分之三·七，法國三四人，佔出國人數百分之一·五，義大利一七人，佔出國人數百分之〇·八，西班牙一五人，佔出國人數百分之〇·七，其他（包含兩國以上）共一三九人，佔出國人數百分之六·二。茲圖示如下：（見圖9—1）

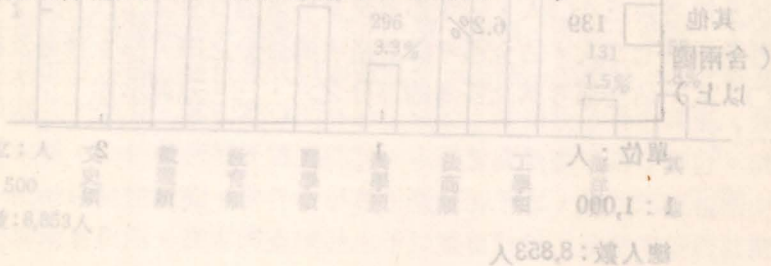

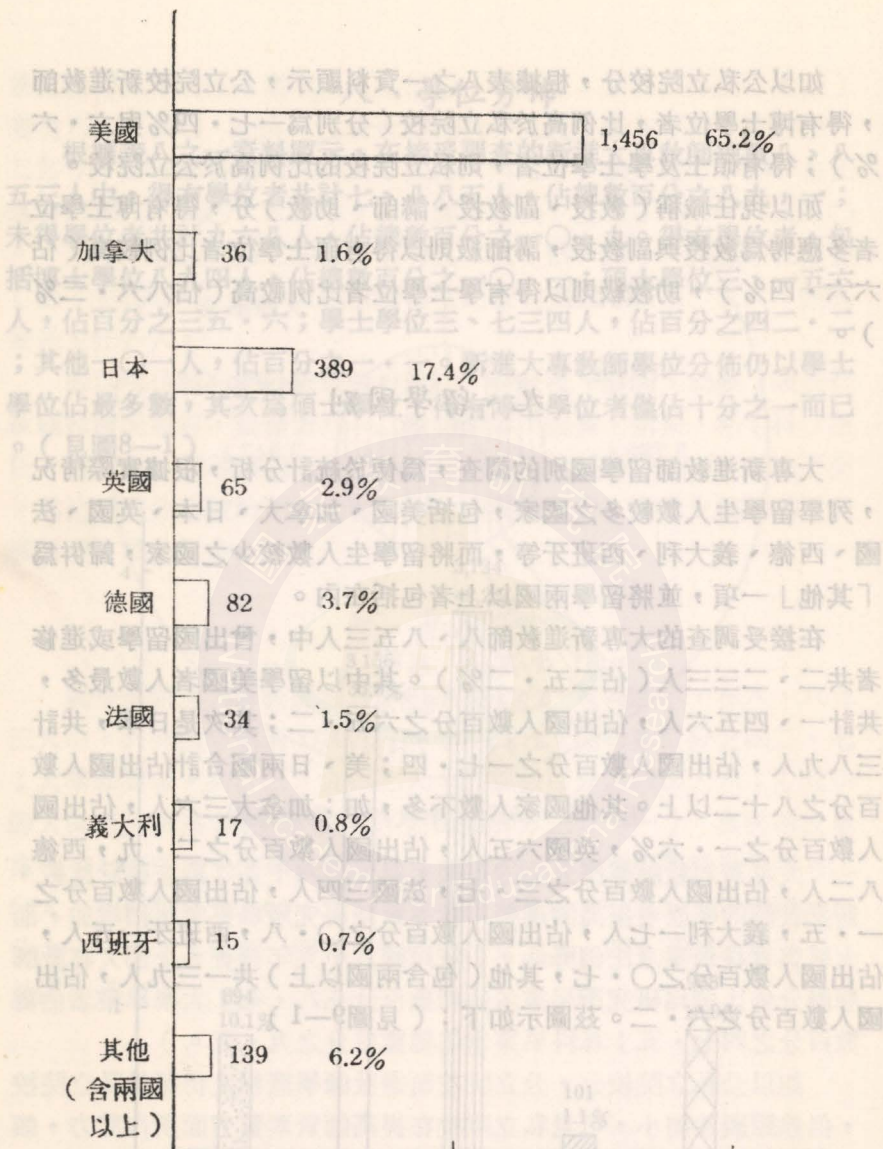

單位：人

1 : 1,000

總人數：8,853人

圖9—1 新進大專教師留學國別統計圖

如以學校類別分，在出國留學人數比例方面，公立院校教師高於私立院校教師，大學及獨立學院教師高於專科學校教師。

## 十、主修學科

大專院校科系種類甚多，大專教師主修或輔修學科亦包羅甚廣。本調查共分為文史、數理、教育、醫學、農業、法商、工學、海洋及其他等九大類。

根據表十之一資料顯示，在接受調查的新進大專教師總數八、八五三人中，主修學科屬於文史類者共計二、一四九人，佔百分之二四·三；屬於數理類者共計一、一三四人，佔百分之一二·八；屬於教



圖10—1 新進大專教師主修學科統計圖

育類者共計七六六人，佔百分之八·七；屬於醫學類者共計五一五人，佔百分之五·八；屬於農學類者共計二九六人，佔百分之三·三；屬於法商類者共計一、五八〇人，佔百分之一七·八；屬於工學類者共計二、一二四人，佔百分之二四；屬於海洋類者共計一三一人，佔百分之一·五；其他一五八人，佔百分之一·八。

由上述統計資料，可見我國新進大專教師主修學科以文史、工學、法商三類較多，數理與教育兩類次之，醫學與農學兩類又次之，海洋類人數較少，茲圖示如下：（見圖10—1）

至於以學校類別（公立、私立、大學、獨立學院、專科）分的統計結果，詳見表十之一；以現任職稱（教授、副教授、講師、助教）分的統計結果，詳見表十之二；以學位（博士、碩士、學士）分的統計結果（詳見表十之三）；以年齡分的統計結果（詳見表十之四）。

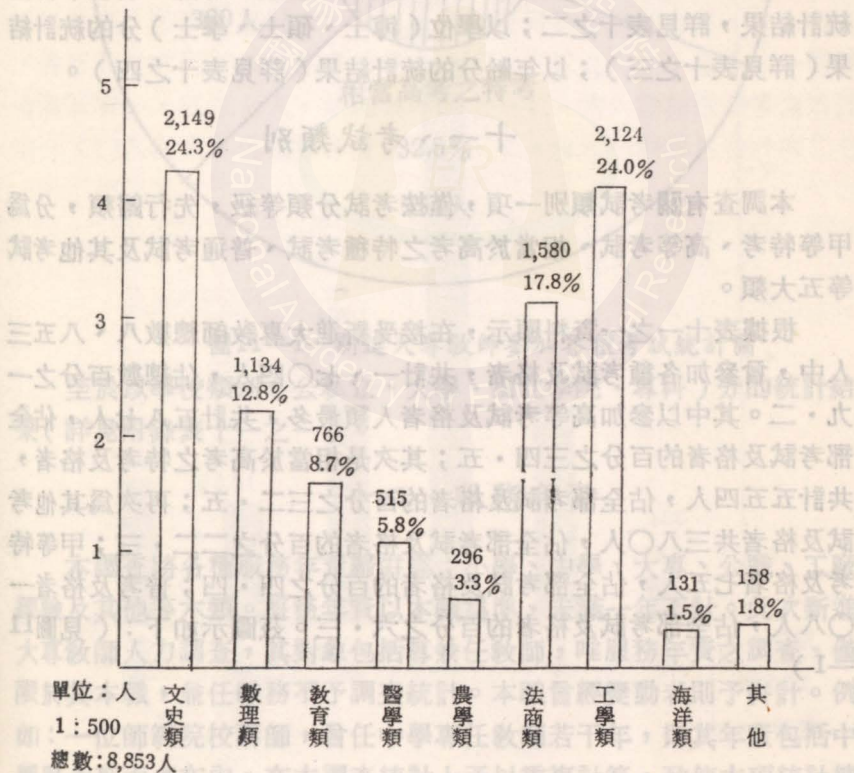
## 十一、考試類別

本調查有關考試類別一項，僅按考試分類等級，先行歸類，分為甲等特考、高等考試、相當於高考之特種考試、普通考試及其他考試等五大類。

根據表十一之一資料顯示，在接受新進大專教師總數八、八五三人中，曾參加各種考試及格者，共計一、七〇四人，佔總數百分之一九·二。其中以參加高等考試及格者人類最多，共計五八七人，佔全部考試及格者的百分之三四·五；其次是相當於高考之特考及格者，共計五五四人，佔全部考試及格者的百分之三二·五；再次為其他考試及格者共三八〇人，佔全部考試及格者的百分之二二·三；甲等特考及格者七五人，佔全部考試及格者的百分之四·四；普考及格者一〇八人，佔全部考試及格者的百分之六·三。茲圖示如下：（見圖11—1）





圖11-1 新進大專教師參加各種考試統計圖

至於以學校類別（公立、私立、大學、獨立學院、專科）分的統計結果（詳見附錄表十一之一）。

## 十二、服務年資

本調查將各種服務年資歸併為：小學、中學、大專、公職、工廠經驗及其他等六類。服務年資以本職為準，未滿一年不計。此次新進大專教師人力調查，其對象包括專兼任教師，唯服務年資之調查，僅限於其本職，兼任職務不予調查統計。本職曾經變動者則予併計。例如：一位師範院校講師，曾任中學專任教師若干年，則其年資包括中學與大專兩者在內。在本調查統計上予以重複計算，致使本項統計總數超過八、八五三人。

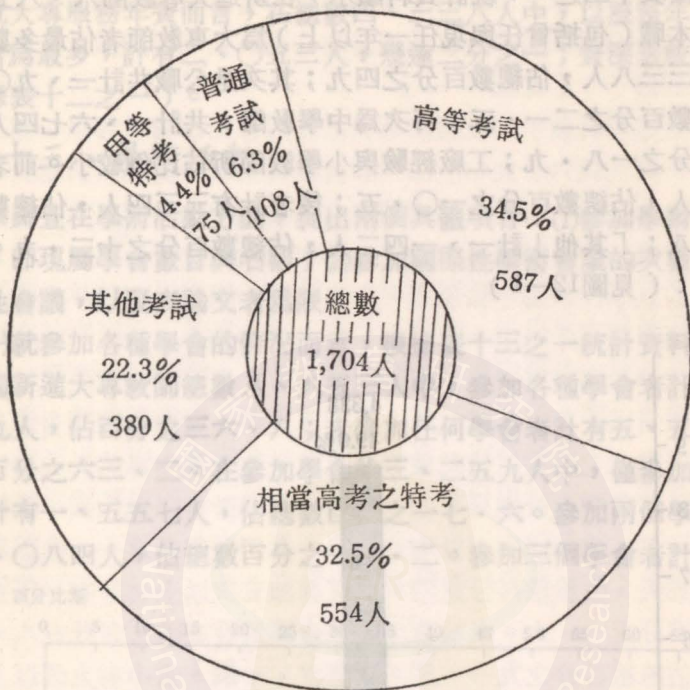
根據表十二之一，統計資料顯示，在新進大專教師八、八五三人中；其本職（包括曾任與現任一年以上）為大專教師者佔最多數，共計四、三三八人，佔總數百分之四九；其次是公職共計一、九〇四人，佔總數百分之二一·五；再次為中學教師，共計一、六七四人，佔總數百分之一八·九；工廠經驗與小學教師所佔比例較小。前者計有九二七人，佔總數百分之一〇·五；後者計有三三四人，佔總數百分之三·八；「其他」計一、一四二人，佔總數百分之十二·九。茲圖示如下：（見圖12—1）



圖12—1 新進大專教師服務年資統計圖

就大專服務年資而言，在總數四、三三八人中，以服務年資一至二年者為最多，計有二、〇五三人，幾達二分之一；資深者較少（詳見附錄表十二之一）。

### 十三、學術活動

本調查在學術活動方面，提出兩個具體項目：(1)參加學術團體的多寡，即現屬學會數目與名稱；(2)參加國際性學術會議的次數；此種國際性會議，以發表論文者為限。

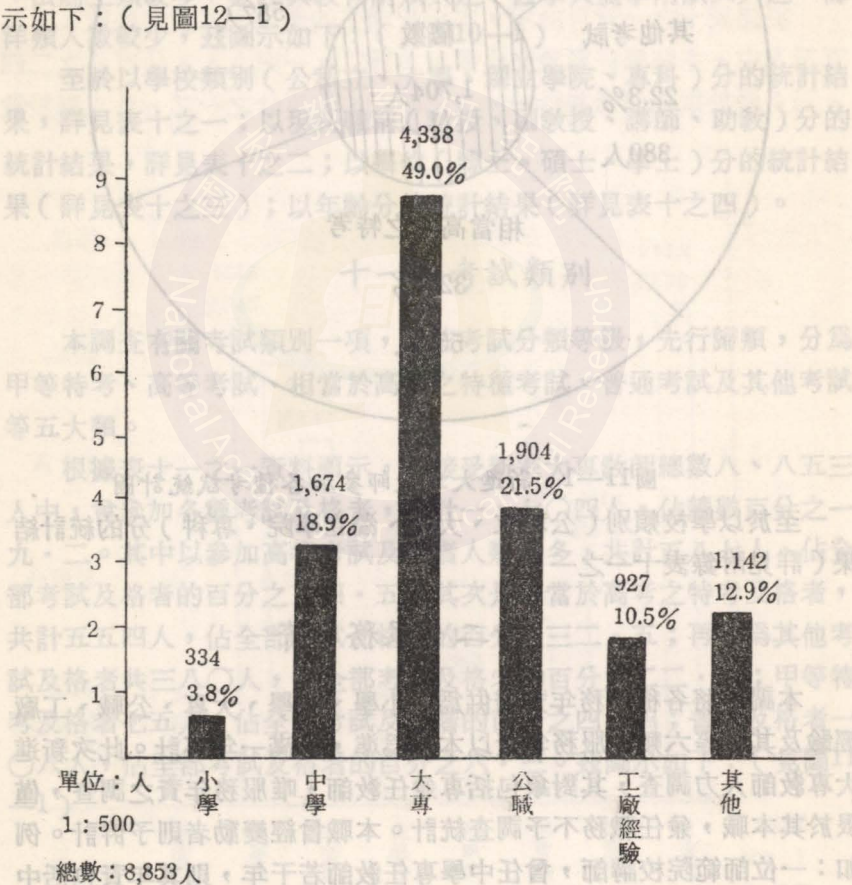
(一)就參加各種學會的情況而言，根據表十三之一統計資料顯示，在全國新進大專教師總數八、八五三人中，參加各種學會者計有三、二五九人，佔百分之三六·八；未參加任何學會者計有五、五九四人，佔百分之六三·二。在參加學會的三、二五九人中，僅參加一個學會者計有一、五五七人，佔總數百分之一七·六。參加兩個學會者計有一、〇八四人，佔總數百分之一二·二。參加三個學會者計有一、〇八四人，佔總數百分之一二·二。參加三個學會者計有二七



圖13—1 新進大專教師參加各種學會統計圖

一人，佔總數百分之三·一。參加四個學會者計有一七四人，佔總數百分之二。參加五個學會以上者計有一七三人，佔總數百分之一·九。茲圖示如下：（見圖13—1）

由上述資料顯示，我國新進大專教師參加學會數目以一至二個學會較多，與民國六十九年全國大專教師調查統計比較，新進大專教師參加學會的比例，有偏低的趨勢。（民國六十九年調查統計，參加學會者佔總數百分之四三·一二，未參加者佔總數百分之五六·八二。）

至於以學校類別（公私立、大學、獨立學院、專科）分的統計結果（詳見附錄表十三之一）。

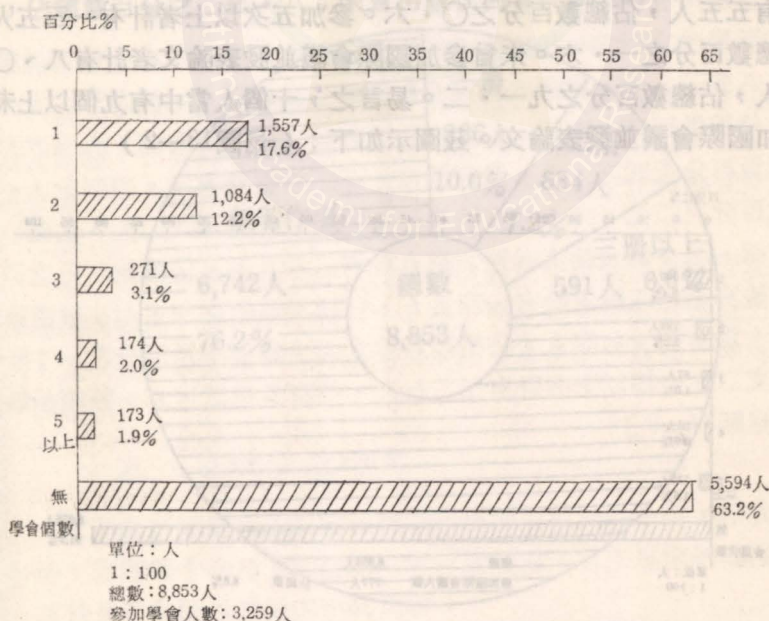
（二）就參加國際學術性會議的次數而言，根據表十三之二統計資料顯示，在新進大專教師總數八、八五三人中，曾參加國際會議並發表論文者計有七七七人，佔總數百分之八·八。其中參加一次者計有三〇二人，佔總數百分之三·四。參加二次者計有一九八人，佔總數百分之二·二。參加三次者計有一九八人，佔總數百分之二·二。參加四次者計有八七人，佔總數百分之一。參加四次者計有五五人，佔總數百分之〇·六。參加五次以上者計有一三五人，佔總數百分之一·六。未曾參加國際會議並發表論文者計有八、〇七六人，佔總數百分之九一·二。易言之，十個人當中有九個以上未曾參加國際會議並發表論文。茲圖示如下：（見圖13—2）



圖13—2 新進大專教師參加國際會議次數統計圖

由上述統計資料顯示，我國新進大專教師多數未曾參加國際會議並發表論文，此一情況與民國六十九年全國大專教師調查統計結果，大體相似。

至於以學校類別（公私立、大學、獨立學院、專科）分的統計結果（詳見附錄表十三之二）。

#### 十四、論文及著作

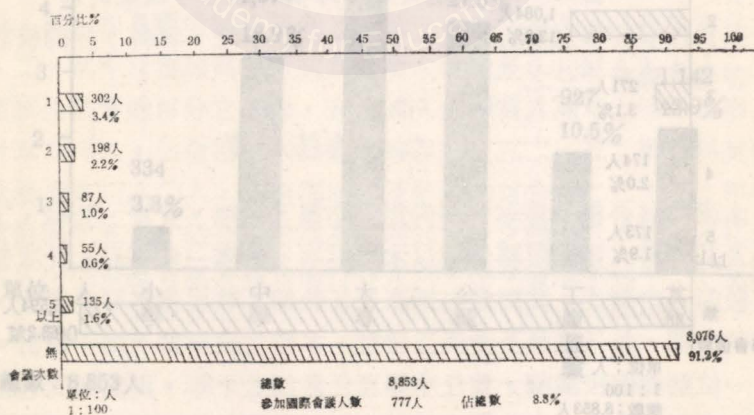
我國大專教師研究風氣如何，一直缺乏客觀的調查資料可供參考。本調查特別列出「論文」與「著作」兩項，以便對大專教師研究情形，作一概括性的瞭解。有些大專教師出版著作甚多，所發表論文也不勝枚舉。但此次調查只請填表教師，填寫冊（篇）數，並分別舉出其中一至二冊（篇）之代表性著作與論文，以供參考。

(一)就出版著作而言，根據表十四之一統計資料顯示，在新進大專教師總數八、八五三人中，曾出版著作一冊以上者共計二、一一一人，佔總數百分之二三·八；未曾出版任何著作者共計六、七四二人，



圖14—1 新進大專教師出版著作統計圖

佔總數百分之七六·二。在出版著作的新進大專教師中，出版一冊者計有八八六人，佔總數百分之一〇；出版兩冊者計有六三四人，佔總數百分之七·二；出版三冊以上者比例較低，如：出版三冊者計有一五七人，佔總數百分之一·八；出版四冊者計有一〇七人。佔總數百分之一·二；出版五冊者計有九二人，佔總數百分之一；其他不及百分之一，而出版十冊以上者計有一二三人，佔總數百分之一·四。茲圖示如下：（見圖14—1）

新進大專教師出版著作比例，與民國六十九年全國大專教師調查統計比較，似有偏低的趨勢。（按民國六十九年全國大專教師調查出版著作比例為百分三七·六七，未出版著作比例為百分六二·三三。）

如以公立院校分，公立院校新進教師出版著作比例，較私立院校新進教師為高；如以學校類別（大學、獨立學院、專科、師範院校）分，師範院校新進教師出版著作比例較高，其次為一般大學，再次為獨立學院，專科學校最低（詳見附錄表十四之一）。

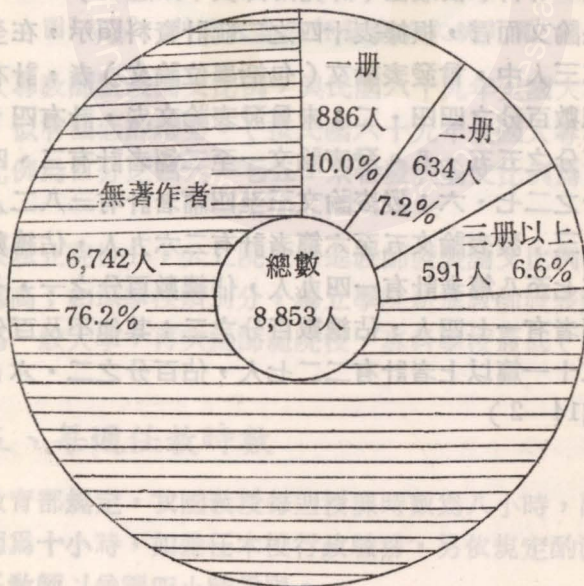
（二）發展論文而言，根據表十四之二統計資料顯示，在全部新進教師八、八五三人中，曾發表論文（包括學位論文）者，計有三、九一七人，佔總數百分之四四·二；未曾發表論文者，計有四、九三六人，佔總數百分之五五·八。發表論文一至二篇者計有二、四四七人，佔總數百分之二七·六；發表論文三至四篇者計有三八二人，佔總數百分之四·三；發表論文五至六篇者計有二六九人，佔總數百分之三；發表論文七至八篇者計有一四九人，佔總數百分之一·七；發表論文九至十篇者有一七四人，佔總數百分之二；其他不及百分之一；而發表論文二十一篇以上者計有二二七人，佔百分之二·六。茲圖示如下：（見圖14—2）



圖14—2 新進大專教師發表論文統計圖

新進大專教師發表論文比例，與民國六十九年全國大專教師調查統計比較，似有偏低的趨勢。（按民國六十九年全國大專教師調查，發表論文比例為百分之四八·七五，未曾發表論文比例為百分之五一·二五）。

如以公私立院校分，公立院校新進教師發表論文比例較私立院校新進教師為高；如以學校類別分，獨立學院新進教師發表論文比例最高，其次為一般大學，再次為師範院校，專科學校最低（詳見附錄表十四之二）。

### 十五、每週任教時數

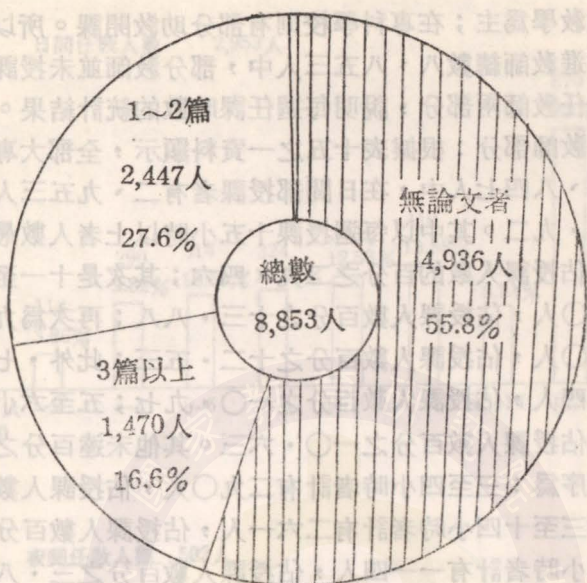
依照教育部規定，我國教授每週授課時數為八小時，副教授為九小時，講師為十小時，如兼任本校行政職務，另依規定酌減授課時數。至於兼任教師以兼課四小時為限。

大專教師在講師級以上通常須依規定授課，助教在大學與獨立學

院多以協助教學為主；在專科學校則有部分助教開課。所以在接受調查的大專新進教師總數八、八五三人中，部分教師並未授課。茲分專任教師與兼任教師兩部分，說明每週任課時數的統計結果。

(一)專任教師部分：根據表十五之一資料顯示，全部大專新進專任教師總數四、八四七人中，在日間部授課者有二、九五三人，佔總數百分之六〇·九二。其中以每週授課十五小時以上者人數最多，計有八七〇人，佔授課人數的百分之二九·四六；其次是十一至十二小時者計有四一〇人，佔授課人數百分之十三·八八；再次為九至十小時者計有三七〇人，佔授課人數百分之十二·五三；此外，七至八小時者計有三二四人，佔授課人數百分之一〇·九七；五至六小時者計有三一四人，佔授課人數百分之一〇·六三。其他未達百分之十者，依人數多寡次序為：三至四小時者計有二九〇人，佔授課人數百分之九·八二；十三至十四小時者計有二六一人，佔授課人數百分之八·八四；一至二小時者計有一一四人，佔授課人數百分之三·八六。

如與民國六十九年全國大專教師調查統計相比，新進大專教師實際在日間部授課人數百分比方面，顯著降低。（按民國六十九年教育部教育計畫小組所做全國專科以上學校教師人力結構調查研究報告顯示全部大專教師統計為百分之八八·四三，新進大專教師為百分之六〇·九二）但在任教時數方面，則有偏高的趨勢。

至於新進教師在夜間部授課者共計五〇二人，佔總數百分之一〇·三六；其中每週授課時數以三至四小時所佔百分比最高；其次為一至二小時；再次為五至六小時。七小時以上為數較少。其詳細分佈情形（包括學校類別）參見表十五之一。茲將新進大專專任教師每週任教時數，圖示如下（見圖15—1）

下：（見圖14—2）

### 兼和兼封區基，五十

大學對海區，和心八氣遠初期對該研對海區，宏賦語言海原海  
據初期對海區宏賦海民，宏賦進行對本海區，和心十款海區，和心  
。類款和心四類兼人職海區海區至。  
學立區與學大立海區，類對宏賦海區海區海區海區海區海區海區海區



圖15—1 大專院校新進專任教師每週任教時數分佈圖

(二)兼任教師部分：根據表十五之二資料顯示，全部大專新進兼任教師總數四、〇〇六人中，實際在日間部授課者計有三、四〇七人，佔總數百分之八五·〇五。其中以每週授課三至四小時者人數最多，有一、五五二人，佔授課人數百分之四五·五五；其次是授課一至二小時者有一、〇一九人，佔百分之二九·九一；再次為授課五至六小時者有四三二人，佔百分之十二·六八。授課七小時以上者人數最少。

至於新進大專兼任教師在夜間部授課者，計有七六〇人，佔總數

百分之一八·九七。其授課時數以每週一至二小時者三三三人與三至四小時者三三二人所佔比例較高（分別為百分之四三·八二與百分之四三·六八）；五小時以上者為數較少。其詳細分佈情形（包括學校類別），參見表十五之二。茲將新進大專兼任教師每週任教時數，圖示如下：（見圖15—2）

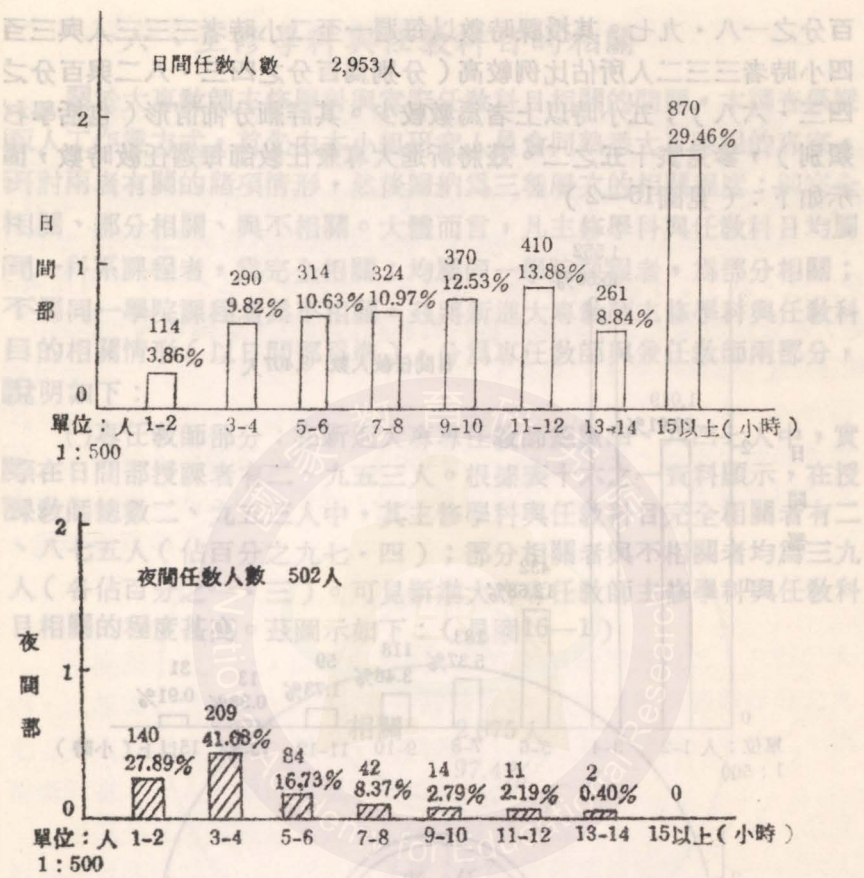

圖15—2 大專院校新進兼任教師每週任教時數分佈圖

## 十六、主修學科與任教科目的相關

關於大專教師主修學科與實際任教科目相關的問題，本調查係採取人工作業方式，首先由本小組研究人員會同熟悉大專課程的專家，研討兩者有關的諸項情形，然後歸納為三種層次的相關程度：即完全相關、部分相關、與不相關。大體而言，凡主修學科與任教科目均屬同一科系課程者，為完全相關；均屬同一學院課程者，為部分相關；不屬同一學院課程者為不相關。茲將新進大專教師主修學科與任教科目的相關情形（以日間部為準），分為專任教師與兼任教師兩部分，說明如下：

(一)專任教師部分：在新進大專專任教師總數四、八四七人中，實際在日間部授課者有二、九五三人。根據表十六之一資料顯示，在授課教師總數二、九五三人中，其主修學科與任教科目完全相關者有二、八七五人（佔百分之九七·四）；部分相關者與不相關者均為三九人（各佔百分之一·三）。可見新進大專專任教師主修學科與任教科目相關的程度甚高。茲圖示如下：（見圖16—1）

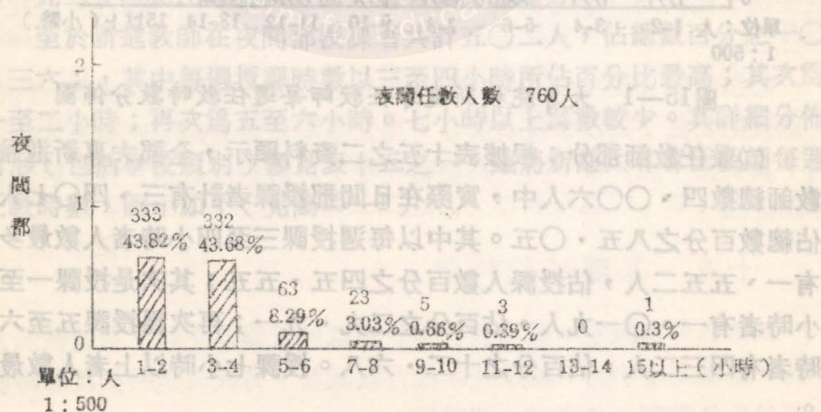
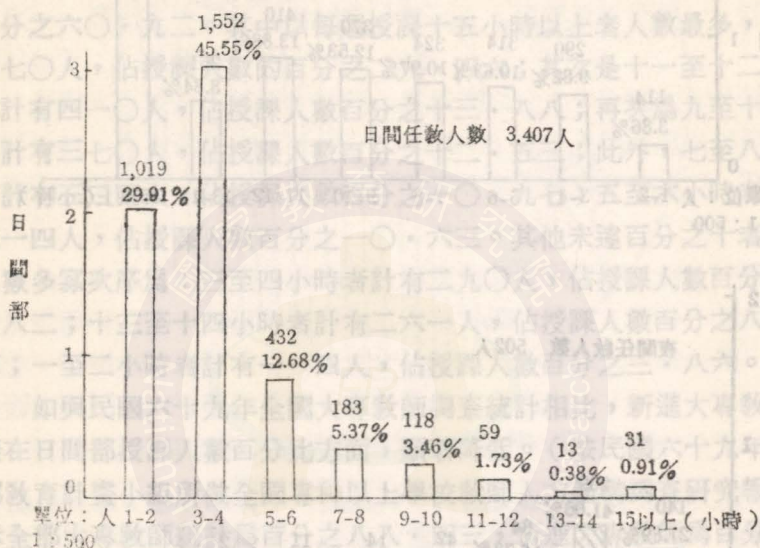

圖16—1 大專院校新進專任教師主修學科與任教科目相關統計圖

至於以公立院校分，學校類別分的統計結果，詳見附錄表十六之一。

(二)兼任教師部分：在新進大專兼任教師總數四、〇〇六人中，實際在日間部授課者有三、四〇七人。根據表十六之二資料顯示，在授課教師總數三、四〇七人中，其主修學科與任教科目完全相關者計有三、一七九人（佔百分之三·三）；部分相關者計有一二四人（佔百分之三·六）；不相關者計有一〇四人（佔百分之三·一）。可見新進大專兼任教師主修學科與任教科目相關的程度，也相當高。茲圖示如下：（見圖16—2）

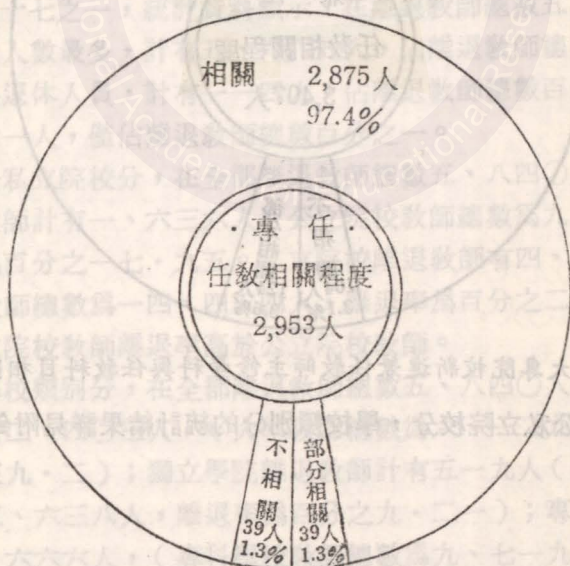

圖16—2 大專院校新進兼任教師主修學科與任教科目相關統計圖

至於以公私立院校分，學校類別分的統計結果詳見附錄表十六之二。

## 伍、結果與分析(二)——離退人員部份

此次全國專科以上學校教師人力結構異動追蹤調查之目的，一方面為針對六十九年一月以後新進大專教師個人資料，加以調查與補充，俾使全國大專院校教師人力資料檔，益臻完整；另一方面對於原任教師離退及異動狀況亦加以調查，藉以瞭解教師人力結構的變動情形。

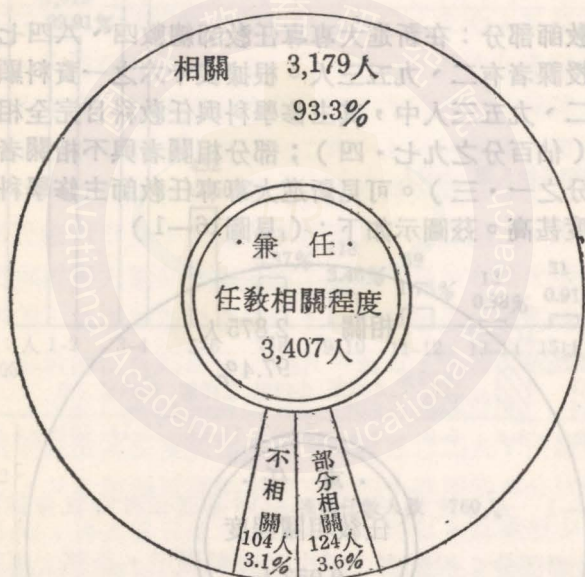
民國六十九年接受調查的全國大專教師總數為二三、五七〇人。自民國六十九年一月至七十年十二月止，離職、退休與病故之教師共為五、八四〇人，佔總數百分之二四·七八。離職人員之中，包括請辭、未續聘、調職及返國之外籍教師等。茲將離職、退休、病故等教師五、八四〇人之離退情形，分為學校類別、專兼任、教師職稱等項，概略說明如下：

### 一、以學校類別分

根據表十七之一，統計資料顯示，在離退教師總數五、八四〇人中，以離職人數最多，計有五、六六五人，佔離退教師總數百分之九七；其次為退休人員，計有一一四人，佔離退教師總數百分之二，病故者計有六一人，僅佔離退教師總數百分之一。

如以公私立院校分，在全部離退教師總數五、八四〇人中，公立院校離退教師計有一、六三六人（公立院校教師總數為九、一一六人，離退率為百分之一七·九五。私立院校離退教師有四、二〇四人（私立院校教師總數為一四、四五四人，離退率為百分之二九·〇九）。可見私立院校教師離退率高於公立院校教師。

如以學校類別分，在全部離退教師總數五、八四〇人中，大學離退教師計有二、四〇三人，（大學教師總數為六、一二九人，離退率為百分之三九·二）；獨立學院離退教師計有五一九人（獨立學院教師總數為五、六三八人，離退率為百分之九·二一）；專科學校離退教師有二、六六六人，（專科學校教師總數為九、七一九人，離退率為百分之二七·四三）；師範院校離退教師有二五二人（師範院校教

師總數爲一、八八六人，離退率爲百分之一三·三六）。根據上述統計，可見大學教師離退率最高，獨立學院教師離退率最低。此次統計因有四所獨立學院改制爲大學，以致形成大學部分人數大量增加，而獨立學院部分人數減少，影響統計結果。

至於離退原因中，均以離職人數最多，退休次之，病故最少。如以公立院校分，公立院校教師退休與病故比率略較私立學校爲高；如以學校類別分，師範院校教師退休與病故比率略較其他院校爲高（詳見表十七之一）。

## 二、以專兼任及教師職稱分

根據表十七之二，統計資料顯示，在離退教師總數五、八四〇人中，專任教師有二、七五五人（大專專任教師總數爲一三、五九〇人，離退率爲百分之二〇·二七）；兼任教師有三、〇八五人（大專兼任教師總數爲九、九八〇人，離退率爲百分之三〇·九一），可見全國大專院校自民國六十九年一月至七十年十二月間兼任教師離退率高於專任教師。

如以教師職稱（教授、副教授、講師、助教）分，根據表十七之二統計資料顯示，在離退教師總數五、八四〇人中，教授有八一九人（大專教授總數爲五、一六九人，離退率爲百分之一五·八四）；副教授有九五五人，（大專副教授總數爲五、三一一人，離退率爲百分之一七·九八）；講師有二、一一六人（大專講師總數爲八、二四四人，離退率爲百分之二五·六七）；助教有一、六〇四人（大專助教總數爲四、〇九六人，離退率爲百分之三九·一六）；其他爲三四六人（總數七五〇人，離退率爲百分之四六·一三）。可見，全國大專院校自六十九年一月至七十年十二月間，教師離退率以其他人員（如技術教師、助理……等）最高，助教級次之，講師級再次之，教授及副教授級較低。易言之，等級愈低，離退率愈高。

至於離退原因，均以離職者佔最多數，退休者次之，病故者最少。如以專兼任分，專任教師退休與病故之比率略高於兼任教師；如以教師職稱分，教授級教師退休與病故之比率顯然高於其他各級教師（詳見表十七之二）。

## 陸、結果與分析(三)—現職異動部份

全國大專教師人力調查項目，計分服務學校、現任職稱、審定資格、最高學歷……目前任教狀況等二十項。如果現職教師異動調查，要包括上述每一項目，勢必煩請所有教師重新填寫調查表乙份，以便異動資料的統計處理。此次異動調查，為免除教師填表之麻煩，特設計異動調查表乙份，其中共列五項：①專兼任、②現任職稱、③兼任行政職務、④最高學位、⑤審定資格（參見附錄四），並請各校人事單位，根據實際資料負責填報，以節省人力物力。茲將現職教師異動部份資料，根據統計結果，分析如下：

### 一、專兼任異動部份

根據表十八之一，統計資料顯示，在全國大專教師總數二三、五七〇人中，專兼任異動者共有六六一人，佔百分之二·八。其中，由兼任改為專任者有二五〇人，佔異動總數百分之三七·八；由專任改為兼任者有四一一人，佔異動總數百分之六二·二。

如以公立院校分，公立院校教師，由兼任改為專任，與由專任改為兼任者，均約各佔一半（分別為百分之四九·二與百分之五〇·八）。而私立院校教師則由專任改為兼任者比例較高。

如以學校類別分，除公立大學外，各類院校均以專任改為兼任者比例較高，其中以大學與專科學校異動人數較多（詳見表十八之一）。

### 二、現任職稱異動部份

根據表十八之二，統計資料顯示，在全國大專教師總數二三、五七〇人中，現任職稱（教授、副教授、講師、助教、其他）異動者共有一、六九七人，佔百分之七·二。其中升等或改聘為「教授」者計有四三八人，佔異動總數百分之二五·八；升等或改聘為「副教授」者計有六五四人，佔異動總數百分之三八·五；升等或改聘為「講師」者計有五〇四人，佔異動總數百分之二九·七；改聘為「助教」者

計有七八人，佔異動總數百分之四·六；改聘爲「其他」職稱（如技術教師、助理……等）者計有二三人，佔異動總數百分之一·四。

如以公私立院校分，公私立院校異動人數約各佔一半，唯因私立院校教師總數多於公立院校，可見公立院校教師職稱的異動率，高於私立院校教師。公私立院校教師職稱異動的差別，除異動率不同外，公立院校教師以升等爲「教授」與「副教授」者比例較高；而私立院校教師則以升等爲「副教授」與「講師」者比例較高。

如以學校類別分，大學教師以升等爲「教授」與「副教授」者比例較高；獨立學院與師範院校教師則升等爲「教授」、「副教授」與「講師」三者均佔相當比例；專科學校教師則以升等爲「副教授」與「講師」者，比例較高（詳見表十八之二）。

### 三、兼任行政職務異動部份

根據表十八之三，統計資料顯示，在全國大專教師總數二三、五七〇人中，兼任本校行政職務異動者共有八三九人，佔百分之三·五六。其中以免兼行政職務（辭去行政職務）者人數最多，計有二四五人，佔異動總數百分之二九·二；其次是異動爲學系（科）主任者計有一八〇人，佔異動總數百分之二一·五；再次爲異動爲組長（主任）者計有一〇七人，佔異動總數百分之一二·八；異動爲其他各種行政職稱者，均在百分之六以下，如異動爲學院院長者計有十九人，佔百分之二·三，異動爲研究所所長者計有三二人，佔百分之三·八，異動爲教務長（主任）者計有三一人，佔百分之三·七，異動爲訓導長（主任）者有三一人，佔百分之三·七，異動爲總務長（主任）者二二人，佔百分之二·六，異動爲祕書者有二五人，佔百分之三，異動爲室（中心）主任者有四五人，佔百分之五·四，異動爲圖書館長（主任）者有十六人，佔百分之一·九，異動爲導師者有二四人，佔百分之二·九，異動爲分校（部）主任者一人，佔百分之〇·一，異動爲夜間部主任者九人，佔百分之一·一，異動爲系主任兼所長者有九人，佔百分之一·一，異動爲其他職務者有四三人，佔百分之五·一。

至於以公私立院校、學校類別（大學、獨立學院、專科）分的兼任行政職務異動狀況（詳見表十八之三）。

#### （五十八表）四、最高學位異動部份

根據表十八之四，統計資料顯示，在全國大專教師總數二三、五七〇人中，最高學位（博士、碩士、學士、其他）異動者共有二〇一人，佔百分之〇·八五。其中異動為「博士」者有八〇人，佔異動總數百分之三九·八；異動為「碩士」者有九九人，佔異動總數百分之四九·三；異動為「學士」者有二〇人，佔異動總數百分之十。

1 如以公私立院校分，公立院校教師最高學位異動率，高於私立院校教師。異動為「博士」者，公私立院校均約各佔百分之四十。異動為「碩士」者，公立院校比例高於私立院校。異動為「學士」者，則私立院校比例高於公立院校。

2 如以學校類別（大學、獨立學院、專科）分，大學教師最高學位異動率，顯然高於其他各類院校（詳見表十八之四）。

#### 五、審定資格異動部份

根據表十八之五，統計資料顯示，在全國大專教師總數二三、五七〇人中，審定資格異動者共有一、四八〇人，佔百分之六·二八。其中以審定為「講師」者人數最多，計有五八一人，佔異動總數百分之三九·三。其次以審定為「副教授」者計有四一二人，佔異動總數百分之二七·八。再次以審定為「教授」者計有二五六人，佔異動總數百分之一七·三。審定為「助教」者計有二二五人，佔異動總數百分之一五·二。此外，未送審或送審中者計有六人，佔百分之〇·四。

如以公私立院校分，私立院校教師審定資格異動率，高於公立院校教師（分別為百分之六·五五與百分之五·八五）。在「教授」與「副教授」資格審定方面，公立院校比例高於私立院校；在「講師」與「助教」資格審定方面，則私立院校比例高於公立院校。

如以學校類別分，在「教授」資格審定方面，以一般大學與師範



## 柒、結論與建議

### 一、結 論

此次全國專科以上學校教師人力結構異動追蹤調查、研究，承各院校鼎力協助，得以順利完成。惟大專教師人力的建檔乃一項繁劇的工作，今後仍須不斷繼續追蹤，並予修正補充，以期更臻完善。茲將此次異動追蹤調查的重要結論，分述如下：

(一)新進教師部份：

- 1.自民國六十九年一月至民國七十年十二月止，全國一〇五所大專院校，共有新進教師八、八五三人。其中專任教師有四、八四七人，佔百分之五四·七；兼任教師有四、〇〇六人，佔百分之四五·三。
- 2.如以學校類別分，在全部新進教師八、八五三人中，大學新進教師人數最多，佔百分之四三；其次為專科學校佔百分之四一·三；獨立學院佔百分之一〇·九；師範院校佔百分之四·八。新進教師在大學方面增加比例較高，與文化、淡江、中原、逢甲等五所獨立學院改制為大學有關。
- 3.如以公私立院校分，公立院校新進教師，佔百分之三二·四三；私立院校新進教師，佔百分之六七·五七。唯公立院校新進教師中，專任多於兼任；而私立院校新進教師，則兼任多於專任。
- 4.如以現任職稱分，在全國新進教師八、八五三人中，以「講師」人數最多，佔百分之四一·三；「助教」次之，佔百分之二七·四；「副教授」再次之，佔百分之一四·〇；「教授」佔百分之九·五；其他職稱佔百分之七·八。
- 5.各級新進教師在「聘任職稱」與「審定資格」之間，仍有相當差距，如教授級經審定合格者，僅佔百分之五一·八，而未送審或送審中者人數亦偏高。
- 6.新進大專教師年齡以二五至三〇年齡組所佔比例最高。與民國六十九年調查結果相比較，新進大專教師年齡有偏低趨勢。

7. 大專院校新進教師，男性仍多於女性。但與民國六十九年調查結果比較，性別比例之差距，已趨縮小。
8. 新進大專教師籍貫，以臺灣省最多，佔百分之四九·六，其次為福建省、臺北市、江蘇省、廣東省、浙江省。
9. 新進大專教師學歷水準有提高的趨勢，與民國六十九年調查結果比較，研究所畢業者比例增加，而大學與專科程度者比例降低。
10. 新進大專教師曾出國留學或進修者計有二、二三三人，佔百分之二五·二，其中留學美國與日本者，共佔出國留學人數百分之八十二以上。
11. 新進大專教師主修學科以文史、工學、法商三類人數較多；數理與教育兩類次之；醫學與農學兩類又次之；海洋類人數最少。
12. 新進大專教師曾參加各種考試及格者，共計一、七〇四人，佔百分之一九·二，其中以參加高等考試或相當於高考之特考及格者人數最多。
13. 新進大專教師之經歷，以其本職為大專教師者為最多，佔百分之四九。服務年資以一至二年者為最多。資深者較少。
14. 新進大專教師參加學會數目，以一至二個學會較多，與六十九年調查結果比較，比例偏低。此外，多數新進教師未曾參加國際學術會議並發表論文，此一情況與六十九年調查結果，大體相似。
15. 新進大專教師出版著作與發表論文之比例，較之民國六十九年調查結果，有偏低趨勢。
16. 新進大專教師每週任教時數，較之民國六十九年調查統計結果，有偏高趨勢。其中尤以私立專科學校新進教師，每週任教時數在十五小時以上者，人數高達百分之五四·五五，最為突出。
17. 新進大專教師主修學科，與任教科目相關程度相當高，專任教師完全相關者，人數高達百分之九七·四；兼任教師完全相關者，人數亦高達百分之九三·三。

(二) 離退人員部份：

1. 民國六十九年接受調查的全國大專教師總數為二三、五七〇人。自民國六十九年一月至七十年十二月止，離職退休與病故之教師

人數共有五、八四〇人，離退率為百分之二四·七八。

2. 在離職、退休與病故教師總數五、八四〇人中，以離職（包括請辭、未續聘、調職及返國之外籍教師……）人數最多，佔離退教師總數百分之九七；其次為退休人員，佔百分之二；病故者佔百分之二。

3. 如以公私立院校分，私立院校教師離退率高於公立院校教師。

4. 如以學校類別分，一般大學教師離退率高於其他院校。

5. 如以專兼任分，兼任教師離退率高於專任教師。

6. 如以教師職稱分，教師等級愈低，離退率愈高，教授級離退率最低。

#### (二) 現職異動部份：

##### 1. 專兼任異動：

(1) 在全國大專教師總數二三、五七〇人中，專兼任異動者計有六六一人，佔百分之二·八。其中，由兼任改為專任者，佔異動總數百分之三七·八；由專任改為兼任者，佔異動總數百分之六二·二。

(2) 如以公私立院校分，私立院校教師，由專任改為兼任者，比例較高。

(3) 如以學校類別分，除公立大學外，各類院校均以專任改為兼任者，比例較高。

##### 2. 現任職稱異動：

(1) 在全國大專教師總數二三、五七〇人中，現任職稱異動者，共有一、六九七人，佔百分之七·二。其中，以升等或改聘為「副教授」者最多，佔百分之三八·五；其次為「講師」，佔百分之二九·七；再次為「教授」，佔百分之二五·八；改聘為「助教」者，佔百分之四·六；改聘為「其他」職稱者，佔百分之一·四。

(2) 如以公私立院校分，公立院校教師以升等為「教授」與「副教授」者，比例較高。而私立院校則以升等為「副教授」與「講師」者，比例較高。

(3)如以學校類別分，大學教師以升等為「教授」與「副教授」者，比例較高，而專科學校則以升等為「副教授」與「講師」者，比例較高。

### 3. 兼任行政職務異動：

(1)在全國大專教師總數二三·五七〇人中，兼任本校行政職務予以異動者，共有八三九人，佔百分之三·五六。其中以免兼行政職務者人數最多，佔異動總數百分之二九·二；其次是學系（科）主任予以異動者，佔百分之二一·五；再次為組長（主任）予以異動者佔百分之一二·八。

(2)其他各種行政職務予以異動者，均在百分之六以下。

### 4. 最高學位異動：

(1)在全國大專教師總數二三·五七〇人中，最高學位發生異動者，共有二〇一人，佔百分之〇·八五，其中，異動為「博士」者，佔異動總數百分之三九·八；異動為「碩士」者，佔百分之四九·三；異動為「學士」者，佔百分之十。

(2)如以公私立院校分，異動為「博士」者，公私立均約各佔百分之四十；異動為「碩士」者，公立院校比例高於私立院校；而異動為「學士」者，則私立院校比例高於公立院校。

(3)如以學校類別分，一般大學教師最高學位異動率，顯然高於其他各類院校。

### 5. 審定資格異動：

(1)在全國大專院校教師總數二三·五七〇人中，審定資格予以異動者，共有一、四八〇人，佔百分之六·二八。其中以審定為「講師」者人數最多，佔異動總數百分之三九·三；其次是審定為「副教授」者，佔百分之二七·八；再次為審定為「教授」者，佔百分之一七·三；審定為「助教」者，佔百分之一五·二；未送審或送審中者，佔百分之〇·四。

(2)如以公私立院校分，在「教授」與「副教授」資格審定方面，公立院校比例高於私立院校；在「講師」與「助教」資格審定方面，則私立院校比例高於公立院校。

(3)如以學校類別分，在「教授」資格審定方面，以一般大學與師範院校比例較高；在「副教授」資格審定方面，一般大學的比例，也高於其他院校；在「講師」資格審定方面，以獨立學院比例較高；在「助教」資格審定方面，則以專科學校比例較高。

## 二、建 議

大專院校教師是培育國家優秀人才的導師。為瞭解當前大專教師學歷背景、任教狀況、研究進修及參與學術活動情形，教育部教育計畫小組曾先後舉辦了兩次全國大專教師人力結構調查。此次進行異動追蹤研究，係針對第二次調查以後的異動情形，再加深入的探討，以期建立更完備的個人資料檔，並藉以分析全國大專教師人力結構，在此兩年之間的變動狀況。茲根據前述調查結論，提出下列幾項建議：

(一)關於教師人力建檔問題：教育部對於各級教師人力的規劃與運用，一向甚為重視。教育部教育計畫小組自民國六十四年開始進行「我國教師人力結構調查」以來，對於資料的蒐集、儲存與分析，已有相當的成效，唯各項教師人力檔案仍缺乏專人管理。民國六十九年的調查研究報告中，曾建議今後大專教師人力資料，應由專責機構指定專人管理，並作整體性與持續性的規劃，迄今似仍未見改善。此次異動追蹤調查資料的處理，分為新進人員、離退人員及現職異動三大類，就調查所得資料，分別運用電子計算機加以統計分析，其原因乃在於缺乏專人負責檔案管理，無法將民國六十九年已完成的檔案，徹底加以修正補充，是為本調查研究美中不足之處。教育部現已成立電算機中心，此一缺失，今後應可獲得妥善的解決。

(二)繼續提高大專教師素質：根據民國六十九年第二次大專院校教師人力調查，大專教師教育背景與學位分佈情形，並不理想。此次調查，新進大專教師學歷，已顯見提高，即研究所畢業者比例增加，而大學與專科畢業者比例降低。而且公私立大專院校之間的差距，也顯然縮小，可見私立大專院校，在提高師資素質方面，所作努力，頗有成效。然而，就整體而言，大專教師素質，仍有待繼續改善之必要。

民國六十九年調查報告中，曾建議加強延聘海外學人回國服務，鼓勵大專院校教師在職進修。事實上，近年來教育部與行政院國家科學委員會對於此兩項建議，也很重視，並已採取多項新措施，加強推行中。各大專院校如能充分配合，繼續提高教師素質，才能使我國高等教育獲得健全發展。

(三)大專教師資格審查的檢討改進：從民國六十九年大專院校教師調查中業已發現，大專院校教師在聘任職稱與審定資格之間，差距甚大，而未送審或送審中者，將近總數三分之一。此次新進大專教師調查結果顯示：新進大專教師資格審定情形更不如理想。以教授級而言，應聘教授者為八三九人，但經教育部審定合格者僅為四三五人，佔百分之五一·八而已。而未送審或送審中者，佔總數的百分之四四·三一。此種現象，可能是新進教師中，有未具備教師資格者，或經教育部審查未獲通過者；也可能是新進教師雖具備資格，但由於送審過程費時，尚未取得合格證書。大專教師分為審定合格與未審定合格兩類，而聘任職稱或審定資格之間，差距甚大，一則影響教育法令威信，再則難免引起部分大專教師心理上的不安。六十九年調查報告中，曾建議對大專院校教師的聘任與升等資格審定，宜有較週全的規定，使各校院在教師聘任與升等時，有較客觀的標準。此外，對大專院校教師資格審查的施行細則（如對於審查時間的縮短），亦應加以檢討與修正，以資改進。如此，才能縮小大專院校教師聘任職稱與資格審定間之差距。

(四)鼓勵大專教師參加學術活動，發揮研究功能：根據民國六十九年第二次大專教師人力調查結果，發現我國大專院校教師，參加學術活動不够積極，研究功能亦未能充分發揮。此次異動追蹤調查，發現新進大專教師，雖然在學歷方面，業已提高，但多數年輕資淺，參加學術活動情況仍不如理想；其出版著作與發表論文的比例，與民國六十九年調查結果比較，也有偏低的現象。目前行政院國家科學委員會設有研究獎助費，以獎助大專院校教師研究與出版著作。教育部亦經常鼓勵大專教師參加國內學術活動，並斟酌情況補助其費用。民國六十九年調查報告中曾建議：由政府或民間設置各種財團法人研究基金

會，鼓勵大專教師研究或補助其參與國內外學術活動。教育部似宜積極會同有關機構研擬可行途徑，予以促成。如此必有助於提高大專院校學術研究風氣。

(五)適當減少大專院校教師任教時數：大專教師研究功能未充分發揮，可能與其任教時數過多，教學負擔過重有關。根據民國六十九年大專教師人力調查，一般而言，大專院校教師任教時數，超過教育部規定者居多，尤以私立院校及專科學校教師為然。此次調查，發現新進大專教師任教時數，亦有偏高現象。私立專科學校新進教師，每週任教時數在十五小時以上者，高達百分之五四·五五，尤為突出。部分大專院校教師除任教日間部外，又在夜間部兼課，其辛勞可想而知。為有效發揮大專院校學術研究功能，除宜設法提高大專院校教師待遇，並增加研究經費外，似應限制其每週任教時數及兼課時數。部分教師如因無課可教，似不必硬性規定須授足部定時數，必要時可改聘為「研究教授」，定期提出研究成果報告。目前大專院校教授多延長至七十歲退休，退休後仍由學校聘為「兼任」教授，繼續授課，以致影響新進教師任教機會，且使大專教師的新陳代謝，亦趨於緩慢。請教育部對此問題，加以重視，妥善研究，予以解決。

附

錄

一

表

一

表十八之五

表之一 69年1月至70年12月新進大專院校教師人力調查基本統計資料

校別	類別	統計人數			性別		現任職稱					審定資格					最高學位						
		專任	兼任	計	男	女	教授	副教授	講師	助教	其他	教授	副教授	講師	助教	未送審	格送審中	博士	碩士	學士	其他	無學位	
國	政治大學	N	75	58	133	87	46	20	31	38	42	2	18	24	28	40	14	9	38	36	53	3	3
	3001116	%	56.4	43.6	100.0	65.4	34.6	15.0	23.3	28.6	31.6	1.5	13.5	18.0	21.1	30.1	10.5	6.8	28.6	27.1	39.8	2.3	2.3
	清華大學	N	65	48	113	97	16	24	38	33	13	5	14	20	21	4	33	21	59	38	16	0	0
	3001300	%	57.5	42.5	100.0	85.5	14.2	21.2	33.6	29.2	11.5	4.4	12.4	17.7	18.6	3.5	29.2	18.6	52.2	33.5	14.2	0.0	0.0
	臺灣大學	N	294	87	381	269	112	55	63	77	177	9	25	37	54	120	70	66	96	98	177	4	6
	3001107	%	77.2	22.8	100.0	70.6	29.4	14.4	16.5	20.2	46.5	2.4	6.6	9.7	14.2	31.5	20.7	17.3	25.2	25.7	46.5	1.0	1.6
	師範大學	N	147	11	158	112	46	44	29	14	48	23	38	19	13	35	18	35	25	39	79	4	11
	1001106	%	93.0	7.0	100.0	70.9	29.1	27.8	18.4	8.9	30.4	14.6	24.1	12.0	8.2	22.2	11.4	22.2	15.8	24.7	50.0	2.5	7.0
	成功大學	N	166	54	220	185	35	16	36	61	103	4	13	25	44	93	24	26	32	71	112	2	3
	3001700	%	75.5	24.5	100.0	84.1	15.9	7.3	16.4	27.7	46.8	1.8	5.9	11.4	20.0	42.3	10.9	9.5	14.5	32.3	50.9	0.9	1.4
	中興大學	N	141	90	231	175	56	33	52	61	81	4	25	35	54	74	40	3	59	76	90	5	1
	3001400	%	61.0	39.0	100.0	75.8	24.2	14.3	22.5	26.4	35.1	1.7	10.8	15.2	23.4	32.0	17.3	13.0	25.5	32.9	39.0	2.2	0.4
	交通大學	N	76	28	104	92	12	9	34	36	21	4	3	23	34	21	13	10	31	47	23	2	1
	3002300	%	73.1	26.9	100.0	88.5	11.5	8.7	32.7	34.6	20.2	3.8	2.9	22.1	32.7	20.2	12.5	9.6	29.8	45.2	22.1	1.9	1.0
	中央大學	N	77	21	98	84	14	11	24	17	42	4	5	19	8	20	20	26	26	27	45	0	0
	4001320	%	78.6	21.4	100.0	85.7	14.3	11.2	24.5	17.3	42.9	4.1	5.1	19.4	8.2	20.4	20.4	26.5	26.5	27.6	45.9	0.0	0.0
	中山大學	N	63	29	92	73	19	23	20	25	11	13	15	22	17	12	19	7	37	29	20	5	1
	3007800	%	68.5	31.5	100.0	79.3	20.7	25.0	21.7	27.2	12.0	14.1	16.3	23.9	18.5	13.0	20.7	7.6	40.2	31.5	21.7	5.4	1.1
	技術學院	N	69	42	111	105	6	18	40	43	6	4	14	25	33	4	24	11	35	62	11	2	1
4002107	%	62.2	37.8	100.0	94.6	5.4	16.2	36.0	38.7	5.4	3.6	12.6	22.5	29.7	3.6	21.6	9.9	31.5	55.9	9.9	1.8	0.9	
陽明學院	N	61	4	65	50	15	6	13	9	33	4	3	8	7	32	1	14	13	14	38	0	0	
4001113	%	93.8	6.2	100.0	76.9	23.1	9.2	20.2	13.8	50.8	6.2	4.6	12.3	10.8	49.2	1.5	21.5	20.0	21.5	68.5	0.0	0.0	
海洋學院	N	53	41	94	82	12	14	22	35	20	3	7	8	20	18	39	2	12	42	35	1	4	
4001200	%	56.4	43.6	100.0	87.2	12.8	14.9	23.4	37.2	21.3	3.2	7.4	8.5	21.3	19.1	41.5	2.1	12.8	44.7	37.2	1.1	4.3	
小計		1287	513	1800	1411	389	273	402	449	597	79	180	265	333	473	324	225	463	579	699	28	31	

立

表一之二 69年1月至70年12月新進大專院校教師人力調查基本統計資料

校 別	類 別	統 計 人 數			性 別		現 任 職 稱					審 定 資 格					最 高 學 位						
		專任	兼任	計	男	女	教授	副教授	講師	助教	其他	教授	副教授	講師	助教	未送審	格送審中	博士	碩士	學士	其他	無學位	
國 立	高雄師院	N	32	5	37	23	14	4	2	7	23	1	4	2	6	18	5	2	0	4	10	23	0
	2001800	%	86.5	13.5	100.0	62.2	37.8	10.8	5.4	18.9	62.2	2.7	10.8	5.4	16.2	48.6	13.5	5.4	0.0	10.8	27.0	62.2	0.0
	教育學院	N	35	46	81	67	14	10	10	43	18	0	5	9	26	17	18	6	7	15	33	26	0
	4001500	%	43.2	56.8	100.0	82.7	17.3	12.3	12.3	53.1	22.2	0.0	6.2	11.1	32.1	21.0	22.2	7.4	8.6	18.5	40.7	32.1	0.0
	國立藝專	N	31	102	133	79	54	6	11	74	11	31	1	5	42	11	66	8	49	2	27	52	3
	6001220	%	23.3	76.7	100.0	59.4	40.6	4.5	8.3	55.6	8.3	23.3	0.8	3.8	31.6	8.3	49.6	6.0	36.8	1.5	20.3	39.1	2.3
	屏東農專	N	35	18	53	46	7	2	6	21	16	8	1	2	14	11	20	5	13	1	19	18	2
	6002900	%	66.0	34.0	100.0	86.8	13.2	3.8	11.3	39.6	30.2	15.1	1.9	3.8	26.4	20.8	37.7	9.4	24.5	1.9	35.8	34.0	3.8
	嘉義農專	N	42	20	62	47	15	1	3	35	18	5	1	2	15	14	22	8	7	1	22	32	0
	6002600	%	67.7	32.3	100.0	75.8	24.2	1.6	4.8	56.5	29.0	8.1	1.6	3.2	24.2	22.6	35.5	12.9	11.3	1.6	35.5	51.6	0.0
	臺北工專	N	58	61	119	105	14	14	18	52	20	15	8	9	29	15	55	3	32	3	43	38	3
	6003106	%	48.7	51.3	100.0	88.2	11.8	11.8	15.1	43.7	16.8	12.6	6.7	7.6	24.4	12.6	46.2	2.5	26.9	2.5	36.1	31.9	2.5
	高雄工專	N	33	22	55	50	5	0	5	35	8	7	0	4	17	10	19	5	11	0	24	20	0
	6003800	%	60.0	40.0	100.0	90.9	9.1	0.0	9.1	63.6	14.5	12.7	0.0	7.3	30.9	18.2	34.5	9.1	20.0	0.0	43.6	36.4	0.0
	雲林工專	N	68	0	68	60	8	4	10	38	16	0	3	7	35	16	1	6	1	2	36	29	0
	6001632	%	100.0	0.0	100.0	88.2	11.8	5.9	14.7	55.9	23.5	0.0	4.4	10.3	51.5	23.5	1.5	8.8	1.5	2.9	52.9	42.6	0.0
	臺北護專	N	14	0	14	0	14	0	2	0	7	5	0	1	0	6	6	1	6	0	1	7	0
	6001108	%	100.0	0.0	100.0	0.0	100.0	0.0	14.3	0.0	50.0	35.7	0.0	7.1	0.0	42.9	42.9	7.1	42.9	0.0	7.1	50.0	0.0
	僑大先修	N	7	11	18	13	5	0	1	14	2	1	0	0	4	3	10	1	1	0	4	13	0
3001247	%	38.9	61.1	100.0	72.2	27.8	0.0	5.6	77.8	11.1	5.6	0.0	0.0	22.2	16.7	55.6	5.6	5.6	0.0	22.2	72.2	0.0	
小 計			355	285	640	490	150	41	68	319	139	73	23	41	188	121	222	45	127	28	219	258	8
合 計			1642	798	2440	1901	539	314	470	768	736	152	203	306	521	594	546	270	158	491	798	957	36

表一之三 69年1月至70年12月新進大專院校教師人力調查基本統計資料

校 別	類 別	統 計 人 數			性 別		現 任 職 稱					審 定 資 格					最 高 學 位					
		專任	兼任	計	男性	女性	教授	副教授	講師	助教	其他	教授	副教授	講師	助教	未送審	格送審中	博士	碩士	學士	其他	無學位
省	臺 中 商 專	36	39	75	55	20	9	9	34	23	0	3	7	16	25	24	0	0	20	49		6
	6208400	48.0	52.0	100.0	73.3	26.7	12.0	12.0	45.3	30.7	0.0	4.0	9.3	21.3	33.3	32.0	0.0	0.0	26.7	65.3		8.0
	高 雄 海 專	21	0	21	17	4	2	0	5	12	2	1	2	3	11	4	0	2	4	12		3
	6206800	100.0	0.0	100.0	81.0	19.0	9.5	0.0	23.8	57.1	9.5	4.8	9.5	14.3	52.4	19.0	0.0	9.5	19.0	57.1		14.3
	臺 北 師 專	17	12	29	13	16	1	2	14	11	1	1	2	9	8	8	1	0	14	14		1
	5202106	58.6	41.4	100.0	44.8	55.2	3.4	6.9	48.3	37.9	3.4	3.4	6.9	31.0	27.6	27.6	3.4	0.0	48.3	48.3		3.4
	新 竹 師 專	14	5	19	10	9	1	3	5	8	2	0	4	5	6	4	0	1	10	7		1
	5203300	73.7	26.3	100.0	52.6	47.4	5.3	15.8	26.3	42.1	10.5	0.0	21.1	26.3	31.6	21.1	0.0	5.3	52.6	36.8		5.3
	臺 中 師 專	11	10	21	12	9	3	2	7	8	1	3	2	3	7	5	1	1	6	12		2
	5206400	52.4	47.6	100.0	57.1	42.9	14.3	9.5	33.3	38.1	4.8	14.3	9.5	14.3	33.3	23.8	4.8	4.8	28.6	57.1		9.5
	嘉 義 師 專	11	0	11	8	3	1	0	1	7	2	1	0	1	5	4	0	0	3	7		1
	5201600	100.0	0.0	100.0	72.7	27.3	9.1	0.0	9.1	63.6	18.2	9.1	0.0	9.1	45.5	36.4	0.0	0.0	27.3	63.6		9.1
	臺 南 師 專	11	3	14	11	3	0	0	6	8	0	0	0	6	8	0	0	0	4	8		2
	5202700	78.6	21.4	100.0	78.6	21.4	0.0	0.0	42.9	57.1	0.0	0.0	0.0	42.9	57.1	0.0	0.0	0.0	28.6	57.1		14.3
	屏 東 師 專	13	1	14	5	9	0	1	5	7	1	0	1	2	3	5	3	0	5	8		1
	5201900	92.9	7.1	100.0	35.7	64.3	0.0	7.1	35.7	50.0	7.1	0.0	7.1	14.3	21.4	35.7	21.4	0.0	35.7	57.1		7.1
	花 蓮 師 專	42	26	68	50	18	1	2	28	28	9	2	0	6	15	44	1	0	11	42		15
	5201950	61.8	38.2	100.0	73.5	26.5	1.5	2.9	41.2	41.2	13.2	2.9	0.0	8.8	22.1	64.7	1.5	0.0	16.2	61.8		22.1
	臺 東 師 專	7	3	10	5	5	0	0	5	5	0	0	0	3	3	3	1	0	3	6		1
	5201930	70.0	30.0	100.0	50.0	50.0	0.0	0.0	50.0	50.0	0.0	0.0	0.0	30.0	30.0	30.0	10.0	0.0	30.0	60.0		10.0
臺 中 體 專	8	0	8	6	2	0	0	0	8	0	0	0	0	6	2	0	0	1	2		5	
6213400	100.0	0.0	100.0	75.0	25.0	0.0	0.0	0.0	100.0	0.0	0.0	0.0	0.0	75.0	25.0	0.0	0.0	12.5	25.0		62.5	
立																						
合 計		191	99	290	192	98	18	19	110	125	18	11	18	54	97	103	7	4	81	167		38

表一之四 69年1月至70年12月新進大專院校教師人力調查基本統計資料

校別	類別	統計人數			性別		現任職稱						審定資格					最高學位					
		專任	兼任	計	男性	女性	教授	副教授	講師	助教	其他	教授	副教授	講師	助教	未送審	送審中	博士	碩士	學士	其他	無學位	
市	臺中商專	N	45	37	82	41	41	1	13	32	35	1	1	9	24	28	20	0	2	28	47	0	5
	6102100	%	54.9	45.1	100.0	50.0	50.0	1.2	15.9	39.0	42.7	1.2	1.2	11.0	29.3	34.1	24.4	0.0	2.4	34.1	57.3	0.0	6.1
市	立北師	N	9	33	42	21	21	5	6	11	8	12	4	4	6	3	25	0	3	11	18	0	10
	5101100	%	21.4	78.6	100.0	50.0	50.0	11.9	14.3	26.2	19.0	28.6	9.5	9.5	14.3	7.1	59.5	0.0	7.1	26.2	42.9	0.0	23.8
臺	北體專	N	6	11	17	15	2	0	3	3	6	5	0	3	2	5	6	1	0	1	12	0	4
	6102100	%	35.3	64.7	100.0	88.2	11.8	0.0	17.6	17.6	35.3	29.4	0.0	17.6	11.8	29.4	35.3	5.9	0.0	5.9	70.6	0.0	23.5
立																							
		合計		60	81	141	77	64	6	22	46	49	18	5	16	32	36	51	1	5	40	77	0

表一之五 69年1月至70年12月新進大專院校教師人力調查基本統計資料

校 別	類 別	統 計 人 數			性 別		現 任 職 稱					審 定 資 格					最 高 學 位					
		專任	兼任	計	男 性	女 性	教 授	副 教 授	講 師	助 教	其 他	教 授	副 教 授	講 師	助 教	未 送 審	送 審 中	博 士	碩 士	學 士	其 他	無 學 位
私	東 海 大 學	174	128	302	223	79	45	49	99	80	29	15	22	53	23	180	9	6	55	112	122	7
	C 502400	57.6	42.4	100.0	73.8	26.2	14.9	16.2	32.8	26.5	9.6	5.0	7.3	17.5	7.6	59.6	3.0	2.0	18.2	37.1	40.4	2.3
	輔 仁 大 學	165	224	389	247	142	70	65	144	99	11	32	51	112	98	94	2	21	56	170	136	6
	C 501242	42.4	57.6	100.0	63.5	36.5	18.0	16.7	37.0	25.4	2.8	8.2	13.1	28.8	25.2	24.2	0.5	5.4	14.4	43.7	35.0	1.5
	東 吳 大 學	131	238	369	252	117	31	62	145	105	26	17	33	82	33	179	25	15	55	148	146	5
	C 501111	35.5	64.5	100.0	68.3	31.7	8.4	16.8	39.3	28.5	7.0	4.6	8.9	22.2	8.9	48.5	6.8	4.1	14.9	40.1	39.6	1.4
	中 原 大 學	111	143	254	204	50	16	40	120	75	3	6	17	64	27	119	21	4	29	125	94	2
	C 502320	43.7	56.3	100.0	80.3	19.7	6.3	15.7	47.2	29.5	1.2	2.4	6.7	25.2	10.6	46.9	8.3	1.6	11.4	49.2	37.0	0.8
	淡 江 大 學	202	248	450	325	125	53	47	194	128	28	35	28	104	67	191	25	17	59	199	170	5
	C 501251	44.9	55.1	100.0	72.2	27.8	11.8	10.4	43.1	28.4	6.2	7.8	6.2	23.1	14.9	42.4	5.6	3.8	13.1	44.2	37.8	1.1
	文 化 大 學	232	319	551	388	163	64	67	222	150	48	36	39	155	100	141	80	47	44	227	218	15
	C 502113	42.1	57.9	100.0	70.4	29.6	11.6	12.2	40.3	27.2	8.7	6.5	7.1	28.1	18.1	25.6	14.5	8.5	8.0	41.2	39.6	2.7
	靜 宜 學 院	49	26	75	34	41	4	14	32	25	0	1	7	16	17	11	23	0	9	33	33	0
	D 504400	65.3	34.7	100.0	45.3	54.7	5.3	18.7	42.7	33.3	0.0	1.3	9.3	21.3	22.7	14.7	30.7	0.0	12.0	44.0	44.0	0.0
	大 同 學 院	31	45	76	73	3	17	16	21	16	6	4	15	16	1	19	21	1	13	31	29	2
	D 501104	40.8	59.2	100.0	96.1	39.0	22.4	21.1	27.6	21.1	7.9	5.3	19.7	21.1	1.3	25.0	27.6	1.3	17.1	40.8	38.2	2.6
	逢 甲 大 學	113	89	202	144	58	15	27	93	64	3	10	18	59	42	29	44	5	11	94	89	3
	C 503400	55.9	44.1	100.0	71.3	28.7	7.4	13.4	46.0	31.7	1.5	5.0	8.9	29.2	20.8	14.4	21.8	2.5	5.4	46.5	44.1	1.5
	高 醫 學 院	48	13	61	41	20	2	6	35	15	3	1	4	24	13	7	12	0	6	26	29	0
D 502800	78.7	21.3	100.0	67.2	32.8	3.3	9.8	57.4	24.6	4.9	1.6	6.6	39.3	21.3	11.5	19.7	0.0	9.8	42.6	47.5	0.0	
醫 藥 學 院	55	62	117	93	24	27	27	38	17	8	9	14	29	15	47	3	13	10	36	57	1	
D 505400	47.0	53.0	100.0	79.5	20.5	23.1	23.1	32.5	14.5	6.8	7.7	12.0	24.8	12.8	40.2	2.6	11.1	8.5	30.8	48.7	0.9	
北 醫 學 院	31	102	133	103	30	29	28	56	18	2	4	10	21	10	76	12	2	13	20	96	2	
D 501105	23.3	76.7	100.0	77.4	22.6	21.8	21.1	42.1	13.5	1.5	3.0	7.5	15.8	7.5	57.1	9.0	1.5	9.8	15.0	72.2	1.5	
小 計	1342	1637	2979	2127	852	373	448	1199	792	167	170	258	735	446	1093	277	131	360	1221	1219	48	

立

表一之六 69年1月至70年12月新進大專院校教師人力調查基本統計資料

校別	類別	統計人數			性別		現任職稱					審定資格					最高學位					
		專任	兼任	計	男性	女性	教授	副教授	講師	助教	其他	教授	副教授	講師	助教	未送審	送審中	博士	碩士	學士	其他	無學位
私	中山醫學	27	26	53	37	16	8	9	17	16	3	2	7	12	15	15	2	20	3	14	15	1
	D 511400	50.9	49.1	100.0	69.8	30.2	15.1	17.0	32.1	30.2	5.7	3.8	13.2	22.6	28.3	28.3	3.8	37.7	5.7	26.4	28.3	1.9
	華夏工專	33	40	73	69	4	3	5	38	22	5	1	2	18	11	31	10	10	0	22	40	1
	F 501235	45.2	54.8	100.0	94.5	5.5	4.1	6.8	52.1	30.1	6.8	1.4	2.7	24.7	15.1	42.5	13.7	13.7	0.0	30.1	54.8	1.4
	大華工專	55	18	73	58	15	2	5	40	17	9	1	2	25	4	25	16	14	0	31	28	0
	F 501307	75.3	24.7	100.0	79.5	20.5	2.7	6.8	54.8	23.3	12.3	1.4	2.7	34.2	5.5	34.2	21.9	19.2	0.0	42.5	38.4	0.0
	明志工專	32	14	46	46	0	1	2	24	8	11	0	1	20	7	17	1	13	0	22	10	1
	F 501243	69.6	30.4	100.0	100.0	0.0	2.2	4.3	52.2	17.4	23.9	0.0	2.2	43.5	15.2	37.0	2.2	28.3	0.0	47.8	21.7	2.2
	正修工專	19	13	32	28	4	1	1	18	9	3	1	2	14	6	6	3	0	1	14	17	0
	F 501833	59.4	40.6	100.0	87.5	12.5	3.1	3.1	56.3	28.1	9.4	3.1	6.3	43.8	18.8	18.8	9.4	0.0	3.1	43.8	53.1	0.0
	明新工專	51	13	64	51	13	2	4	32	10	16	0	1	15	3	32	13	22	0	28	14	0
	F 501304	79.7	20.3	100.0	79.7	20.3	3.1	6.3	50.0	15.6	25.0	0.0	1.6	23.4	4.7	50.0	20.3	34.4	0.0	43.8	21.9	0.0
	永達工專	22	7	29	22	7	0	0	11	17	1	0	0	4	13	9	3	7	0	4	18	0
	F 501906	75.9	24.1	100.0	75.9	24.1	0.0	0.0	37.9	58.6	3.4	0.0	0.0	13.8	44.8	31.0	10.3	24.1	0.0	13.8	62.1	0.0
	新埔工專	40	17	57	52	5	3	5	24	5	20	2	3	22	3	22	5	20	3	17	17	0
	F 502251	70.2	29.8	100.0	91.2	8.8	5.3	8.8	42.1	8.8	35.1	3.5	5.3	38.6	5.3	38.6	8.8	35.1	5.3	29.8	29.8	0.0
	南榮工專	40	14	54	43	11	0	1	9	34	10	0	0	2	8	13	31	2	0	5	47	0
	F 501737	74.1	25.9	100.0	79.6	20.4	0.0	1.9	16.7	63.0	18.5	0.0	0.0	3.7	14.8	24.1	57.4	3.7	0.0	9.3	87.0	0.0
	崑山工專	35	13	48	44	4	0	3	24	18	3	0	0	11	12	24	1	4	0	16	28	0
F 502711	72.9	27.1	100.0	91.7	8.3	0.0	6.3	50.0	37.5	6.3	0.0	0.0	22.9	25.0	50.0	2.1	8.3	0.0	33.3	58.3	0.0	
復興工專	30	14	44	40	4	3	7	20	11	3	0	3	9	5	14	13	7	0	15	20	2	
F 501261	68.2	31.8	100.0	90.9	9.1	6.8	15.9	45.5	25.0	6.8	0.0	6.8	20.5	11.4	31.8	29.5	15.9	0.0	34.1	45.5	4.5	
中華工專	34	17	51	44	7	1	3	32	13	2	1	0	21	11	18	0	6	1	19	25	0	
F 501115	66.7	33.3	100.0	86.3	13.7	2.0	5.9	62.7	25.5	3.9	2.0	0.0	41.2	21.6	35.3	0.0	11.8	2.0	37.3	49.0	0.0	
小計		418	206	624	534	90	24	45	289	180	86	8	21	173	93	262	98	125	8	207	279	5

表一之七 69年1月至70年12月新進大專院校教師人力調查基本統計資料

校 別	類 別	統 計 人 數			性 別		現 任 職 稱					審 定 資 格					最 高 學 位					
		專任	兼任	計	男性	女性	教授	副教授	講師	助教	其他	教授	副教授	講師	助教	未送審	格送審中	博士	碩士	學士	其他	無學位
私	遠 東 工 專	39	0	39	29	10	0	1	6	30	2	0	1	4	32	2	0	3	0	5	31	0
	F 501744	100.0	0.0	100.0	74.4	25.6	0.0	2.6	15.4	76.9	5.1	0.0	2.6	10.3	82.1	5.1	0.0	7.7	0.0	12.8	79.5	0.0
	東 方 工 專	32	12	44	32	12	0	1	16	26	1	0	0	4	8	31	1	13	0	5	25	1
	F 501829	72.7	27.3	100.0	72.7	27.3	0.0	2.3	36.4	59.1	2.3	0.0	0.0	9.1	18.2	70.5	2.3	29.5	0.0	11.4	56.8	2.3
	吳 鳳 工 專	30	3	33	27	6	1	1	12	16	3	1	1	11	16	3	1	3	0	14	16	0
	F 501621	90.9	9.1	100.0	81.8	18.2	3.0	3.0	36.4	48.5	9.1	3.0	3.0	33.3	48.5	9.1	3.0	9.1	0.0	42.4	48.5	0.0
	黎 明 工 專	28	10	38	37	1	2	7	23	4	2	1	1	10	4	22	0	6	0	16	16	0
	F 502243	73.7	26.3	100.0	97.4	2.6	5.3	18.4	60.5	10.5	5.3	2.6	2.6	26.3	10.5	57.9	0.0	15.8	0.0	42.1	42.1	0.0
	東 南 工 專	52	18	70	66	4	1	8	41	19	1	1	3	27	12	22	5	16	1	22	31	0
	F 501222	74.3	25.7	100.0	94.3	5.7	1.4	11.4	58.6	27.1	1.4	1.4	4.3	38.0	17.1	31.4	7.1	22.9	1.4	31.4	44.3	0.0
	南 開 工 專	27	14	41	36	5	0	2	23	16	0	0	1	2	17	21	0	3	0	5	33	0
	F 501542	65.9	34.1	100.0	87.8	12.2	0.0	4.9	56.1	39.0	0.0	0.0	2.4	4.9	41.5	51.2	0.0	7.3	0.0	12.2	80.5	0.0
	大 漢 工 專	38	26	64	47	17	0	2	27	28	7	0	0	6	13	1	44	0	10	41	0	13
	F 502950	59.4	40.6	100.0	73.4	26.6	0.0	3.1	42.2	43.8	10.9	0.0	0.0	9.4	20.3	1.6	68.7	0.0	15.6	64.1	0.0	20.3
	健 行 工 專	21	29	50	44	6	0	13	25	10	2	0	3	17	3	22	5	8	0	14	28	0
	F 503320	42.0	58.0	100.0	88.0	12.0	0.0	26.0	50.0	20.0	4.0	0.0	6.0	34.0	6.0	44.0	10.0	16.0	0.0	28.0	56.0	0.0
	樹 德 工 專	23	13	36	27	9	1	5	15	14	1	2	0	7	12	14	1	4	0	9	23	0
	F 507400	63.9	36.1	100.0	75.0	25.0	2.8	13.9	41.7	38.9	2.8	5.6	0.0	19.4	33.3	38.9	2.8	11.1	0.0	25.0	63.9	0.0
	光 武 工 專	43	39	82	73	9	1	12	44	13	12	1	2	22	9	48	0	20	0	19	42	1
F 501112	52.4	47.6	100.0	89.0	11.0	1.2	14.6	53.7	15.9	14.6	1.2	2.4	26.8	11.0	58.5	0.0	24.4	0.0	23.2	51.2	1.2	
四 海 工 專	29	27	56	47	9	0	4	44	8	0	0	0	29	8	12	7	2	1	28	25	0	
F 501236	51.8	48.2	100.0	83.9	16.1	0.0	7.1	78.6	14.3	0.0	0.0	0.0	51.8	14.3	21.4	25.0	3.6	1.8	50.0	44.6	0.0	
南 臺 工 專	28	29	57	51	6	3	9	32	9	4	1	3	17	12	20	4	11	2	12	32	0	
F 501711	49.1	50.9	100.0	89.9	10.5	5.3	15.8	56.1	15.8	7.0	1.8	5.3	29.8	21.1	35.1	7.0	19.3	3.5	21.1	56.1	0.0	
亞 東 工 專	43	31	74	62	12	6	10	31	9	18	3	3	20	10	38	0	28	0	20	25	1	
F 502220	58.1	41.9	100.0	83.8	16.2	8.1	13.5	41.9	12.2	24.3	4.1	4.1	27.0	13.5	51.4	0.0	37.8	0.0	27.0	33.8	1.4	
小 計		395	225	620	531	89	15	73	312	174	46	10	18	170	143	255	24	117	4	169	327	3

表一之八 69年1月至70年12月新進大專院校教師人力調查基本統計資料

校別	類別	統計人數			性別		現任職稱					審定資格					最高學位					
		專任	兼任	計	男性	女性	教授	副教授	講師	助教	其他	教授	副教授	講師	助教	未送審	格送審中	博士	碩士	學士	其他	無學位
私	龍華工專	25	24	49	48	1	4	11	26	5	3	2	2	25	6	11	3	7	1	24	17	0
	F 501330	51.0	49.0	100.0	98.0	2.0	8.2	22.4	53.1	10.2	6.1	4.1	4.1	51.0	12.2	22.4	6.1	14.3	2.0	49.0	34.7	0.0
	南亞工專	30	28	58	51	7	4	8	34	7	5	0	3	18	5	26	6	13	0	23	22	0
	F 504320	51.7	48.3	100.0	87.9	12.1	6.9	13.8	58.6	12.1	8.6	0.0	5.2	31.0	8.6	44.8	10.3	22.4	0.0	39.7	37.9	0.0
	勤益工專	28	29	57	48	9	0	3	39	11	4	0	3	20	9	25	0	11	1	22	22	1
	F 501406	49.1	50.9	100.0	84.2	15.8	0.0	5.3	68.4	19.3	7.0	0.0	5.3	35.1	15.8	43.9	0.0	19.3	1.8	38.6	38.6	1.8
	聯合工專	26	28	54	48	6	1	6	36	10	1	0	2	23	3	20	6	12	0	27	15	0
	F 501360	48.1	51.9	100.0	88.9	11.1	1.9	11.1	66.7	18.5	1.9	0.0	3.7	42.6	5.6	37.0	11.1	22.2	0.0	50.0	27.8	0.0
	萬能工專	34	19	53	41	12	4	6	28	8	7	2	4	18	9	20	0	15	0	25	12	1
	F 505320	64.2	35.8	100.0	77.4	22.6	7.5	11.3	52.8	15.1	13.2	3.8	7.5	34.0	17.0	37.1	0.0	28.3	0.0	47.2	22.6	1.9
	建國工專	32	9	41	39	2	2	6	16	16	1	1	5	9	13	13	0	4	0	9	28	0
	F 502500	78.0	22.0	100.0	95.1	4.9	4.9	14.6	39.0	39.0	2.4	2.4	12.2	22.0	31.7	31.7	0.0	9.8	0.0	22.0	68.3	0.0
	中州工專	18	11	29	25	4	0	6	18	4	1	0	1	6	2	20	0	3	0	5	21	0
	F 501510	62.1	37.9	100.0	86.2	13.8	0.0	20.7	62.1	13.8	3.4	0.0	3.4	20.7	6.9	69.0	0.0	10.3	0.0	17.2	72.4	0.0
	銘傳商專	78	90	168	96	72	15	16	101	27	9	6	8	51	5	73	25	40	4	93	30	1
	F 502111	46.4	53.6	100.0	57.1	42.9	8.9	9.5	60.1	16.1	5.4	3.6	4.8	30.4	3.0	43.5	14.9	23.8	2.4	55.4	17.9	0.6
	僑光商專	7	26	33	27	6	1	2	25	4	1	1	2	17	2	10	1	1	0	23	9	0
	F 510400	21.2	78.8	100.0	81.8	18.2	3.0	6.1	75.8	12.1	3.0	3.0	6.1	51.5	6.1	30.3	3.0	3.0	0.0	69.7	27.3	0.0
	嶺東商專	12	33	45	26	19	0	5	35	4	1	0	3	11	2	28	1	7	0	11	27	0
F 509400	26.7	73.3	100.0	57.8	42.2	0.0	11.1	77.8	8.9	2.2	0.0	6.7	24.4	4.4	62.2	2.2	15.6	0.0	24.4	60.0	0.0	
致理商專	13	42	55	40	15	2	6	37	8	2	1	1	14	7	30	2	7	0	20	27	1	
F 503220	23.6	76.4	100.0	72.7	27.3	3.6	10.9	67.3	14.5	3.6	1.8	1.8	25.5	12.7	54.5	3.6	12.7	0.0	36.4	49.1	1.8	
德明商專	34	25	59	42	17	1	2	34	14	8	0	0	25	11	22	1	5	0	28	26	0	
F 501114	57.6	42.4	100.0	71.2	28.8	1.7	3.4	57.6	23.7	13.6	0.0	0.0	42.4	18.6	37.3	1.7	8.5	0.0	47.5	44.1	0.0	
小計	337	364	701	531	170	34	77	429	118	43	13	34	237	74	298	45	125	6	310	256	4	

立



表一之十 69年1月至70年12月新進大專院校教師人力調查基本統計資料

校 別	類 別	統 計 人 數			性 別		現 任 職 稱					審 定 資 格					最 高 學 位					
		專任	兼任	計	男性	女性	教授	副教授	講師	助教	其他	教授	副教授	講師	助教	未送審	格送審中	博士	碩士	學士	其他	無學位
私	中 華 醫 專	34	18	52	24	20	0	3	15	27	7	0	2	5	13	27	5	8	2	9	33	0
	F 501717	65.4	34.6	100.0	46.2	53.8	0	5.8	28.8	51.9	13.5	0.0	3.8	9.6	25.0	51.9	9.6	15.4	3.8	17.3	63.5	0.0
	嘉 南 藥 專	28	25	53	33	20	5	2	24	8	14	0	0	9	1	35	8	16	1	16	20	0
	F 502717	52.8	47.2	100.0	62.3	37.7	9.4	3.8	45.3	15.1	26.4	0.0	0.0	17.0	1.9	66.0	15.1	30.2	1.9	30.2	37.7	0.0
	大 仁 藥 專	23	9	32	26	6	2	1	18	10	1	0	4	6	3	6	13	3	1	14	14	0
	F 501904	71.9	28.1	100.0	81.3	18.8	6.3	3.1	56.3	31.3	3.1	0.0	12.5	18.8	9.4	18.8	40.6	9.4	3.1	43.8	43.8	0.0
	實 踐 家 專	15	66	81	52	29	2	10	46	10	13	1	6	20	3	34	17	12	1	42	26	0
	F 502104	18.5	81.5	100.0	64.2	35.8	2.5	12.3	56.8	12.3	16.0	1.2	7.4	24.7	3.7	42.0	21.0	14.8	1.2	51.9	32.1	0.0
	臺 南 家 專	19	61	80	29	51	2	5	18	31	24	1	5	8	16	46	4	26	0	12	41	1
	F 503711	23.8	76.3	100.0	36.3	63.8	2.5	6.3	22.5	38.8	30.0	1.3	6.3	10.0	20.0	57.5	5.0	32.5	0.0	15.0	51.3	1.3
	世 界 新 專	44	122	166	110	56	11	13	85	23	34	3	12	26	6	107	12	58	7	58	42	1
	F 502116	26.5	73.5	100.0	66.3	33.7	6.6	7.8	51.2	13.9	20.5	1.8	7.2	15.7	3.6	64.5	7.2	34.9	4.2	34.9	25.3	0.6
	中 國 市 政	24	72	96	84	12	12	19	56	5	4	6	8	45	6	28	3	9	1	52	34	0
	F 501117	25.0	75.0	100.0	87.5	12.5	12.5	19.8	58.3	5.2	4.2	6.3	8.3	46.9	6.3	29.2	3.1	9.4	1.0	54.2	35.4	0.0
	文 藻 語 專	23	13	36	10	26	2	2	17	15	0	1	1	5	6	15	8	5	2	8	20	1
F 505800	63.9	36.1	100.0	27.8	72.2	5.6	5.6	47.2	41.7	0.0	2.8	2.8	13.9	16.7	41.7	22.2	13.9	5.6	22.2	55.6	2.8	
小 計	210	386	596	368	228	36	55	279	129	97	12	38	124	54	298	70	137	15	211	230	3	
立																						
	總 計	4,847	4,006	8,853	6,525	2,328	839	1,236	3,659	2,428	691	435	717	2,143	1,635	3,100	1,823	894	3,156	3,734	101	968

表二 69年1月至70年12月新進大專院校教師人力調查統計(以學校類別分)

調查項目類別	學校類別 公立別 人數與百分比	大 學			獨 立 學 院			專 科 學 校			師 範 院 校				總 計																		
		公 立		私 立		公 立		私 立		公 立		私 立		師 範 大 學		師 範 學 院		師 專		計		公 立		私 立		計							
		N	%	N	%	N	%	N	%	N	%	N	%	N	%	N	%	N	%	N	%	N	%	N	%	N	%						
專 兼 任	專 任	828	64.1	1118	44.4	1946	50.8	287	63.9	235	45.6	522	54.1	396	56.0	1583	53.7	1979	54.1	143	90.5	32	86.5	135	59.2	310	73.2	1821	63.4	2936	49.1	4757	53.7
	兼 任	405	31.3	1389	55.2	1794	47.0	154	34.3	274	53.2	428	44.4	310	43.8	1365	46.3	1675	45.8	11	7.0	5	13.5	93	40.8	109	25.7	978	34.1	3028	50.6	4006	45.3
	客 座	59	4.6	10	0.4	69	1.8	8	1.8	6	1.2	14	1.5	1	0.1	2	0.1	3	0.1	4	2.5	0	0.0	0	0.0	4	0.9	72	2.5	18	0.3	90	1.0
	小 計	1292	100.0	2517	100.0	3809	100.0	449	100.0	515	100.0	964	100.0	707	100.0	2950	100.0	3657	100.0	158	100.0	37	100.0	228	100.0	423	100.0	2871	100.0	5982	100.0	8853	100.0
性 別	男	991	76.7	1783	70.8	2774	72.8	388	86.4	381	74.0	769	79.8	521	73.7	2191	74.3	2712	74.2	112	70.9	23	62.2	135	59.2	270	63.8	2170	75.6	4355	72.8	6525	73.7
	女	301	23.2	734	29.2	1035	27.1	61	13.6	134	26.0	195	20.2	186	26.3	759	25.7	945	25.8	46	29.1	14	37.8	93	40.8	153	36.2	701	24.4	1627	27.2	2328	26.3
	小 計	1292	100.0	2517	100.0	3809	100.0	449	100.0	515	100.0	964	100.0	707	100.0	2950	100.0	3657	100.0	158	100.0	37	100.0	228	100.0	423	100.0	2871	100.0	5982	100.0	8853	100.0
現 任 職 稱	教 授	180	13.9	294	11.7	474	12.4	59	13.1	87	16.9	146	15.1	39	5.5	120	4.1	159	4.3	44	27.8	4	10.8	12	5.2	60	14.1	338	11.8	501	8.4	839	9.5
	副 教 授	275	21.2	357	14.2	632	16.5	109	24.3	100	19.4	209	21.7	80	11.3	268	9.1	348	9.5	29	18.4	2	5.4	16	7.0	47	11.1	511	17.8	725	12.1	1236	14.0
	講 師	345	26.7	1017	40.4	1362	35.7	147	32.7	199	38.6	346	35.9	329	46.5	1519	51.5	1848	50.5	14	8.9	7	18.9	82	35.9	103	24.3	924	32.2	2735	45.7	3659	41.3
	助 教	450	34.8	701	27.9	1151	30.2	119	26.5	107	20.8	226	23.4	180	25.5	710	24.1	890	24.3	48	30.4	23	62.2	90	39.4	161	38.0	910	31.7	1518	25.4	2428	27.4
	其 他	42	3.2	148	5.9	190	4.9	15	3.3	22	4.3	37	3.8	79	11.2	333	11.3	412	11.3	23	14.6	1	2.7	28	12.2	52	12.2	188	6.5	503	8.4	691	7.8
	小 計	1292	100.0	2517	100.0	3809	100.0	449	100.0	515	100.0	964	100.0	707	100.0	2950	100.0	3657	100.0	158	100.0	37	100.0	228	100.0	423	100.0	2871	100.0	5982	100.0	8853	100.0
審 定 資 格	教 授	113	8.7	151	6.0	264	6.9	34	7.6	21	4.1	55	5.7	19	2.7	44	1.5	63	1.7	38	24.1	4	10.8	11	4.8	53	12.5	219	7.6	216	3.6	435	4.9
	副 教 授	186	14.3	208	8.3	394	10.3	69	15.4	57	11.1	126	13.1	51	7.2	112	3.8	163	4.5	19	12.0	2	5.4	13	5.7	34	8.0	340	11.8	377	6.3	717	8.1
	講 師	256	19.8	629	25.0	885	23.2	94	20.9	118	22.9	212	22.0	197	27.9	789	26.7	986	27.0	13	8.2	6	16.2	41	18.0	60	14.1	607	21.1	1536	25.7	2143	24.2
	助 教	367	28.4	390	15.5	757	19.8	91	20.3	71	13.8	162	16.8	158	22.3	447	15.2	605	16.5	35	22.2	18	48.6	58	25.4	111	26.2	727	25.3	908	15.2	1635	18.5
	未 送 審	232	17.9	933	37.1	1165	30.5	102	22.7	175	34.0	277	28.7	245	34.7	1292	43.8	1537	42.0	18	11.4	5	13.5	98	42.9	121	28.6	700	24.4	2400	40.1	3100	35.0
	送 審 中	138	10.6	206	8.2	344	9.0	59	13.1	73	14.2	132	13.7	37	5.2	226	9.0	303	8.3	35	22.2	2	5.4	7	3.0	44	10.4	278	9.7	545	9.1	823	9.3
	小 計	1292	100.0	2517	100.0	3809	100.0	449	100.0	515	100.0	964	100.0	707	100.0	2950	100.0	3657	100.0	158	100.0	37	100.0	228	100.0	423	100.0	2871	100.0	5982	100.0	8853	100.0
最 高 學 位	博 士	352	27.2	309	12.3	661	17.3	101	22.5	54	10.5	155	16.1	13	1.8	31	1.1	44	1.2	25	15.8	4	10.8	5	2.1	34	8.0	500	17.4	394	6.6	894	10.1
	碩 士	399	30.8	1075	42.7	1474	38.6	178	39.6	160	31.1	338	35.1	226	32.0	1002	34.0	1228	33.6	39	24.7	10	27.0	67	29.3	116	27.4	919	32.0	2237	37.4	3156	35.6
	學 士	504	39.0	975	38.7	1479	38.8	155	34.5	259	50.3	414	42.9	318	45.0	1299	44.0	1617	44.2	79	50.0	23	62.2	122	53.5	224	52.9	1201	41.8	2533	42.3	3734	42.2
	其 他	21	1.6	43	1.7	64	1.6	3	0.7	6	1.2	9	0.9	8	1.1	16	0.5	24	0.7	4	2.5	0	0.0	0	0.0	4	0.9	36	1.3	65	1.1	101	1.1
	無 學 位	16	1.2	115	4.6	131	3.4	12	2.7	36	7.0	48	5.0	142	20.1	602	20.4	744	20.3	11	7.0	0	0.0	34	14.9	45	10.6	215	7.5	753	12.6	968	10.9
	小 計	1292	100.0	2517	100.0	3809	100.0	449	100.0	515	100.0	964	100.0	707	100.0	2950	100.0	3657	100.0	158	100.0	37	100.0	228	100.0	423	100.0	2871	100.0	5982	100.0	8853	100.0

表三之一 69年1月至70年12月新進大專院校教師年齡分佈表(以學校類別分)

學校類別 人數與百分比 年齡別	大 學			獨 立 學 院			專 科 學 校			師 範 院 校				總 計		
	公 立	私 立	小 計	公 立	私 立	小 計	公 立	私 立	小 計	大 學	學 院	師 專	小 計	公 立	私 立	小 計
	N %	N %	N %	N %	N %	N %	N %	N %	N %	N %	N %	N %	N %	N %	N %	N %
20 — 24	154 11.9	246 9.8	400 10.5	23 5.1	17 3.3	40 4.1	36 5.1	236 8.0	272 7.4	30 19.0	5 13.5	19 8.3	54 12.8	267 9.3	499 8.3	766 8.7
25 — 29	345 26.7	728 28.9	1073 28.2	104 23.2	110 21.4	214 22.2	185 26.2	942 31.9	1127 30.8	24 15.2	12 32.4	70 30.7	106 25.1	740 25.8	1780 29.8	2520 28.5
30 — 34	277 21.4	516 20.5	793 20.8	100 22.3	119 23.1	219 22.7	166 23.5	664 22.5	830 22.7	17 10.8	11 29.7	51 22.4	79 18.7	622 21.7	1299 21.7	1921 21.7
35 — 39	183 14.2	319 12.7	502 13.2	85 18.9	118 22.9	203 21.1	92 13.0	331 11.2	423 11.6	17 10.8	3 8.1	29 12.7	49 11.6	409 14.2	768 12.8	1177 13.3
40 — 44	114 8.8	204 8.1	318 8.3	50 11.1	50 9.7	100 10.4	85 12.0	221 7.5	306 8.4	18 11.4	2 5.4	17 7.5	37 8.7	286 10.0	475 7.9	761 8.6
45 — 49	78 6.0	128 5.1	206 5.4	31 6.9	28 5.4	59 6.1	51 7.2	133 4.5	184 5.0	9 5.7	1 2.7	13 5.7	23 5.4	183 6.4	289 4.8	472 5.3
50 — 54	38 2.9	108 4.3	146 3.8	20 4.5	21 4.1	41 4.3	23 3.3	138 4.7	161 4.4	13 8.2	1 2.7	9 3.9	23 5.4	104 3.6	267 4.5	371 4.2
55 — 59	39 3.0	85 3.4	124 3.3	15 3.3	24 4.7	39 4.0	33 4.7	121 4.1	154 4.2	12 7.6	1 2.7	7 3.1	20 4.7	107 3.7	230 3.8	337 3.8
60 — 64	18 1.4	67 2.7	85 2.2	10 2.2	10 1.9	20 2.1	17 2.4	80 2.7	97 2.7	5 3.2	0 0.0	6 2.6	11 2.6	56 2.0	157 2.6	213 2.4
65 以上	46 3.6	116 4.6	162 4.3	11 2.4	17 3.3	28 2.9	18 2.5	84 2.8	102 2.8	13 8.2	1 2.7	7 3.1	21 5.0	96 3.3	217 3.6	313 3.5
合 計	1292 100.0	2517 100.0	3809 100.0	449 100.0	515 100.0	964 100.0	707 100.0	2950 100.0	3657 100.0	158 100.0	37 100.0	228 100.0	423 100.0	2871 100.0	5982 100.0	8853 100.0

表三之二 69年1月至70年12月新進大專院校教師年齡分佈表(以現任職稱類別分)

年 齡 別	職 稱 別		教 授		副 教 授		講 師		助 教		其 他		總 計	
	人 數	及 百 分 比	N	%	N	%	N	%	N	%	N	%	N	%
20 — 24	0	0.0	0	0.0	11	0.3	590	24.3	165	23.9	766	8.7		
25 — 29	0	0.0	12	1.0	918	25.1	1399	57.6	192	27.8	2521	28.5		
30 — 34	7	0.8	259	20.9	1233	33.7	326	13.4	97	14.0	1922	21.7		
35 — 39	75	8.9	350	28.3	619	16.9	67	2.8	66	9.6	1177	13.3		
40 — 44	131	15.6	218	17.6	351	9.6	24	1.0	37	5.4	761	8.6		
45 — 49	125	14.9	137	11.1	177	4.8	8	0.3	25	3.6	472	5.3		
50 — 54	107	12.8	94	7.6	139	3.8	5	0.2	26	3.8	371	4.2		
55 — 59	122	14.5	74	6.0	109	3.0	2	0.1	30	4.3	337	3.8		
60 — 64	90	10.7	43	3.5	59	1.6	2	0.1	19	2.7	213	2.4		
65 以 上	182	21.7	49	4.0	43	1.2	5	0.2	34	4.9	313	3.5		
合 計	839	100.0	1236	100.0	3659	100.0	2428	100.0	691	100.0	8853	100.0		

表四之一 69年1月至70年12月新進大專院校教師性別統計表

性 別	大 學			獨 立 學 院			專 科 學 校			師 範 院 校				總 計		
	公 立	私 立	計	公 立	私 立	計	公 立	私 立	計	師 大	師 院	師 專	計	公 立	私 立	計
	N %	N %	N %	N %	N %	N %	N %	N %	N %	N %	N %	N %	N %	N %	N %	N %
男	991 76.7	1783 70.8	2774 72.8	388 86.4	381 74.0	769 79.8	521 73.7	2191 74.3	2712 74.2	112 70.9	23 62.2	135 59.2	270 63.8	2170 75.6	4355 72.8	6525 73.7
女	301 23.2	734 29.2	1035 27.1	61 13.6	134 26.0	195 20.2	186 26.3	759 25.7	945 25.8	46 29.1	14 37.8	93 40.8	153 36.2	701 24.4	1627 27.2	2328 26.3
總 計	1292 100.0	2517 100.0	3809 100.0	449 100.0	515 100.0	964 100.0	707 100.0	2950 100.0	3657 100.0	158 100.0	37 100.0	228 100.0	423 100.0	2871 100.0	5982 100.0	8853 100.0

表五之一 69年1月至70年12月新進大專院校教師籍貫分佈統計表(以學校類別分)

學校類別 人數及百分比 籍貫別	大學			獨立學院			專科學校			師範院校				總計																		
	公立	私立	計	公立	私立	計	公立	私立	計	師大	師範	師專	計	公立	私立	計																
	N %	N %	N %	N %	N %	N %	N %	N %	N %	N %	N %	N %	N %	N %	N %	N %																
臺灣省	606	46.9	1068	42.3	1674	43.9	237	52.8	311	60.4	548	56.8	397	56.0	1551	52.6	1948	53.2	73	46.2	23	62.2	128	55.7	224	52.9	1464	50.9	2930	48.9	4394	49.6
福建省	70	5.4	157	6.2	227	6.0	21	4.7	23	4.5	44	4.6	20	3.4	146	4.9	170	4.6	6	3.8	3	8.1	20	8.8	29	6.9	144	5.0	326	5.4	470	5.3
臺北市	70	5.4	155	6.2	225	5.9	23	5.1	49	9.5	72	7.5	40	5.7	110	3.7	150	4.1	9	5.7	0	0.0	6	2.6	15	3.5	148	5.2	314	5.2	462	5.2
江蘇省	63	4.9	143	5.7	206	5.4	18	4.0	7	1.4	25	2.6	40	5.7	164	5.6	204	5.6	8	5.1	2	5.4	8	3.5	18	4.3	139	4.8	314	5.2	453	5.1
廣東省	73	5.7	93	3.7	166	4.4	27	6.0	22	4.3	49	5.1	28	4.0	111	3.8	139	3.8	6	3.8	0	0.0	6	2.6	12	2.8	140	4.9	226	3.8	366	4.1
浙江省	54	4.2	118	4.7	172	4.5	18	4.0	9	1.7	27	2.8	15	2.1	98	3.3	113	3.1	8	5.1	0	0.0	11	4.8	19	4.5	106	3.7	225	3.8	331	3.7
山東省	51	3.9	76	3.0	127	3.3	11	2.4	12	2.3	23	2.4	22	3.1	97	3.3	119	3.3	8	5.1	0	0.0	5	3.2	13	3.1	97	3.4	185	3.1	282	3.2
湖南省	35	2.7	69	2.7	104	2.7	11	2.4	10	1.9	21	2.2	17	2.4	97	3.3	114	3.1	3	1.9	2	5.4	5	2.2	10	2.4	73	2.5	176	2.9	249	2.8
安徽省	31	2.4	52	2.1	83	2.2	9	2.0	5	1.0	14	1.5	12	1.7	75	2.5	87	2.4	4	2.5	1	2.7	1	0.4	6	1.4	58	2.0	132	2.2	190	2.1
江西省	22	1.7	56	2.2	78	2.0	10	2.2	8	1.6	18	1.9	8	1.1	62	2.1	70	1.9	2	1.3	0	0.0	3	1.3	5	1.2	45	1.6	126	2.1	171	1.9
高雄市	19	1.5	32	1.3	51	1.3	7	1.6	13	2.5	20	2.1	17	2.4	70	2.4	87	2.4	2	1.3	2	5.4	2	0.9	6	1.4	49	1.7	115	1.9	164	1.9
河南省	16	1.2	47	1.9	63	1.7	7	1.6	7	1.4	14	1.5	9	1.3	58	2.0	67	1.8	6	3.8	0	0.0	8	3.5	14	3.3	46	1.6	112	1.9	158	1.8
湖北省	20	1.5	53	2.1	73	1.9	7	1.6	3	0.6	10	1.0	14	2.0	49	1.7	63	1.7	6	3.8	0	0.0	2	0.9	8	1.9	49	1.7	105	1.8	154	1.7
河北省	15	1.2	48	1.9	63	1.7	4	0.9	4	0.8	8	0.8	6	0.8	54	1.8	60	1.6	4	2.5	0	0.0	7	3.1	11	2.6	36	1.3	106	1.8	142	1.6
四川省	17	1.3	25	1.0	42	1.1	8	1.8	5	1.0	13	1.3	9	1.3	38	1.3	47	1.3	2	1.3	1	2.7	7	3.1	10	2.4	44	1.5	68	1.1	112	1.3
東北地方	16	1.3	25	1.0	41	1.3	0	0.0	0	0.0	0	0.0	8	1.1	31	0.9	39	1.1	3	1.9	0	0.0	2	0.9	5	1.2	29	1.0	56	0.9	85	1.0
上海市	7	0.5	18	0.7	25	0.7	1	0.2	3	0.6	4	0.4	2	0.3	13	0.4	15	0.4	0	0.0	1	2.7	0	0.0	1	0.2	11	0.4	34	0.6	45	0.5
北平市	4	0.3	17	0.7	21	0.6	1	0.2	2	0.4	3	0.3	4	0.6	14	0.5	18	0.5	0	0.0	0	0.0	0	0.0	0	0.0	9	0.3	33	0.6	42	0.5
南京市	2	0.2	18	0.7	20	0.5	1	0.2	0	0.0	1	0.1	2	0.3	12	0.4	14	0.4	1	0.6	0	0.0	1	0.4	2	0.5	7	0.2	30	0.5	37	0.4
陝西省	6	0.5	7	0.3	13	0.3	2	0.4	1	0.2	3	0.3	4	0.6	12	0.4	16	0.4	0	0.0	1	2.7	0	0.0	1	0.2	13	0.5	20	0.3	33	0.4
山西省	4	0.3	8	0.3	12	0.3	1	0.2	1	0.2	2	0.2	2	0.3	14	0.5	16	0.4	1	0.6	0	0.0	0	0.0	1	0.2	8	0.3	23	0.4	31	0.4
廣西省	3	0.2	12	0.5	15	0.4	0	0.0	0	0.0	0	0.0	3	0.4	7	0.2	10	0.3	1	0.6	0	0.0	0	0.0	1	0.2	7	0.2	19	0.3	26	0.3
瀋陽市	4	0.3	5	0.2	9	0.2	0	0.0	1	0.2	1	0.1	3	0.4	6	0.2	9	0.2	1	0.6	0	0.0	2	0.9	3	0.7	10	0.3	12	0.2	22	0.2
青島市	5	0.4	3	0.1	8	0.2	1	0.2	0	0.0	1	0.1	2	0.3	9	0.3	11	0.3	0	0.0	0	0.0	1	2.4	1	0.2	9	0.3	12	0.2	21	0.2
貴州省	4	0.3	9	0.4	13	0.3	0	0.0	1	0.2	1	0.1	1	0.1	5	0.2	6	0.2	0	0.0	1	2.7	0	0.0	1	0.2	6	0.2	15	0.3	21	0.2
漢口市	4	0.3	11	0.4	15	0.4	0	0.0	0	0.0	0	0.0	1	0.1	3	0.1	4	0.1	0	0.0	0	0.0	1	0.4	1	0.2	6	0.2	14	0.2	20	0.2
西部地方	0	0.0	4	0.2	4	0.1	6	1.3	1	0.2	7	0.7	1	0.1	6	0.2	7	0.2	0	0.0	0	0.0	0	0.0	0	0.0	7	1.4	11	0.2	18	0.2
天津市	4	0.3	2	0.1	6	0.2	2	0.4	1	0.2	3	0.3	0	0.0	2	0.1	2	0.1	0	0.0	0	0.0	1	0.4	1	0.2	7	0.2	5	0.1	12	0.1
海南特區	1	0.1	5	0.2	6	0.2	0	0.0	0	0.0	0	0.0	0	0.0	2	0.1	2	0.1	0	0.0	0	0.0	0	0.0	0	0.0	1	0.04	7	0.1	8	0.1
塞北地方	1	0.1	3	0.1	4	0.1	0	0.0	0	0.0	0	0.0	1	0.1	1	0.03	2	0.1	2	1.2	0	0.0	0	0.0	2	0.4	4	0.04	4	0.1	8	0.1
雲南省	1	0.1	1	0.04	2	0.1	1	0.2	0	0.0	1	0.1	0	0.0	3	0.1	3	0.1	0	0.0	0	0.0	0	0.0	0	0.0	2	0.1	4	0.1	6	0.1
廣州市	0	0.0	4	0.2	4	0.1	1	0.2	0	0.0	1	0.1	0	0.0	1	0	1	0.03	0	0.0	0	0.0	0	0.0	0	0.0	1	0.04	5	0.1	6	0.1
重慶市	0	0.0	0	0.0	0	0.0	0	0.0	0	0.0	0	0.0	0	0.0	2	0.1	2	0.1	0	0.0	0	0.0	1	0.4	1	0.2	1	0.04	2	0.03	3	0.03
哈爾濱	1	0.1	0	0.0	1	0.03	0	0.0	1	0.2	1	0.1	0	0.0	1	0.0	1	0.03	0	0.0	0	0.0	0	0.0	0	0.0	1	0.04	2	0.03	3	0.03
大連市	0	0.0	1	0.04	1	0.03	0	0.0	0	0.0	0	0.0	0	0.0	1	0.03	1	0.03	0	0.0	0	0.0	0	0.0	0	0.0	0	0.0	2	0.03	2	0.02
西安市	1	0.1	0	0.0	1	0.03	0	0.0	0	0.0	0	0.0	0	0.0	1	0.03	1	0.03	0	0.0	0	0.0	0	0.0	0	0.0	1	0.04	1	0.02	2	0.02
外國籍	62	4.8	172	6.8	234	6.1	14	3.1	15	2.9	29	3.0	15	2.3	24	0.8	39	1.1	2	1.3	0	0.0	0	0.0	2	0.5	93	3.2	211	3.5	304	3.4
合計	1292	100.0	2517	100.0	3809	100.0	449	100.0	515	100.0	964	100.0	707	100.0	2950	100.0	3657	100.0	158	100.0	37	100.0	228	100.0	423	100.0	2871	32.4	5982	100.0	8853	100.0

表六之一 69年1月至70年12月新進大專院校教師兼任本校行政職務統計表(以學校類別分)

學校類別 兼任行政職務 人數及百分比	大 學			獨 立 學 院			專 科 學 校			師 範 院 校				總 計		
	公 立	私 立	計	公 立	私 立	計	公 立	私 立	計	師 大	師 院	師 專	計	公 立	私 立	計
	N %	N %	N %	N %	N %	N %	N %	N %	N %	N %	N %	N %	N %	N %	N %	N %
學 院 院 長	2 0.2	9 0.4	11 0.3	2 0.4	1 0.2	3 0.3	0 0.0	2 0.1	2 0.1	0 0.0	1 2.7	0 0.0	1 0.2	5 0.2	12 0.2	17 0.2
研 究 所 所 長	7 0.5	13 0.5	20 0.5	3 0.7	1 0.2	4 0.4	0 0.0	0 0.0	0 0.0	1 0.6	0 0.0	0 0.0	1 0.2	11 0.4	14 0.2	25 0.3
學 系 (科) 主 任	13 1.0	22 0.9	35 0.9	9 2.0	9 1.7	18 1.9	12 1.7	40 1.4	52 1.4	0 0.0	0 0.0	2 0.9	2 0.5	36 1.3	71 1.2	107 1.2
教 務 長 (主 任)	2 0.2	0 0.0	2 0.1	0 0.0	1 0.2	1 0.1	1 0.1	5 0.2	6 0.2	0 0.0	0 0.0	0 0.0	0 0.0	3 0.1	6 0.1	9 0.1
訓 導 長 (主 任)	1 0.1	0 0.0	1 0.0	1 0.2	1 0.2	2 0.2	1 0.1	4 0.1	5 0.1	0 0.0	0 0.0	0 0.0	0 0.0	3 0.1	5 0.1	8 0.1
總 務 長 (主 任)	2 0.2	1 0.0	3 0.1	0 0.0	1 0.2	1 0.1	2 0.3	7 0.2	9 0.2	0 0.0	1 2.7	1 0.4	2 0.5	6 0.2	9 0.2	15 0.2
祕 書	12 0.9	30 1.2	42 1.1	3 0.7	1 0.2	4 0.4	6 0.8	13 0.4	19 0.5	1 0.6	2 5.4	1 0.4	4 0.9	25 0.9	44 0.7	69 0.8
室 (中 心) 主 任	4 0.3	9 0.4	13 0.3	4 0.9	3 0.6	7 0.7	3 0.4	17 0.6	20 0.5	2 1.3	0 0.0	2 0.9	4 0.9	15 0.5	29 0.5	44 0.5
圖 書 館 長 (主 任)	2 0.2	1 0.0	3 0.1	2 0.4	0 0.0	2 0.2	1 0.1	5 0.2	6 0.2	0 0.0	0 0.0	0 0.0	0 0.0	5 0.2	6 0.1	11 0.1
組 長 (主 任)	12 0.9	10 0.4	22 0.6	4 0.9	2 0.4	6 0.6	19 2.7	36 1.2	55 1.5	2 1.3	0 0.0	7 3.1	9 2.1	44 1.5	48 0.8	92 1.0
導 師	133 10.3	154 6.1	287 7.5	77 17.1	31 6.0	108 11.2	41 5.8	537 18.2	578 15.8	23 14.6	2 5.4	21 9.2	46 10.9	297 10.3	722 12.1	1019 11.5
分 校 (部) 主 任	0 0.0	0 0.0	0 0.0	0 0.0	0 0.0	0 0.0	0 0.0	0 0.0	0 0.0	1 0.6	0 0.0	0 0.0	1 0.2	1 0.0	0 0.0	1 0.0
夜 間 部 主 任	0 0.0	2 0.1	2 0.1	0 0.0	0 0.0	0 0.0	0 0.0	1 0.0	1 0.0	0 0.0	0 0.0	0 0.0	0 0.0	0 0.0	3 0.1	3 0.0
其 他	26 1.9	71 2.8	97 2.5	11 2.4	20 3.9	31 3.2	21 3.0	137 4.6	158 4.3	5 3.2	0 0.0	11 4.8	16 3.8	74 2.5	229 3.8	303 3.4
校 長	2 0.2	0 0.0	2 0.1	1 0.2	0 0.0	1 0.1	3 0.4	2 0.1	5 0.1	0 0.0	0 0.0	4 1.8	4 0.9	10 0.3	2 0.0	12 0.1
所 長 兼 系 主 任	0 0.0	1 0.0	1 0.0	0 0.0	0 0.0	0 0.0	0 0.0	0 0.0	0 0.0	0 0.0	0 0.0	0 0.0	0 0.0	0 0.0	1 0.0	1 0.0
無	1074 83.1	2194 87.2	3268 85.8	332 73.9	444 86.2	776 80.5	597 84.4	2143 72.6	2740 74.9	123 77.8	31 83.8	179 78.5	333 78.7	2336 81.4	4781 79.9	7117 80.4
合 計	1292 100.0	2517 100.0	3809 100.0	449 100.0	515 100.0	964 100.0	707 100.0	2950 100.0	3657 100.0	158 100.0	37 100.0	228 100.0	423 100.0	2871 100.0	5982 100.0	8853 100.0

表六之二 69年1月至70年12月新進大專院校教師兼任本校行政職務統計表(以現任職稱類別分)

職 稱 別 兼 任 行 政 職 務	教 授			副 教 授			講 師			助 教			其 他			總 計		
	公 立	私 立	計	公 立	私 立	計	公 立	私 立	計	公 立	私 立	計	公 立	私 立	計	公 立	私 立	計
	N %	N %	N %	N %	N %	N %	N %	N %	N %	N %	N %	N %	N %	N %	N %	N %	N %	N %
學 院 院 長	3 0.9	9 1.8	12 1.4	0 0.0	1 0.1	1 0.1	0 0.0	0 0.0	0 0.0	0 0.0	0 0.0	0 0.0	2 1.1	2 0.4	4 0.6	5 0.2	12 0.2	17 0.2
研 究 所 所 長	6 1.8	9 1.8	15 1.8	4 0.8	3 0.4	7 0.6	0 0.0	0 0.0	0 0.0	0 0.0	1 0.1	1 0.0	1 0.5	1 0.2	2 0.3	11 0.4	14 0.2	25 0.3
學 系 ( 科 ) 主 任	15 4.4	18 3.6	33 3.9	11 2.2	24 3.3	35 2.8	8 0.9	27 1.0	35 1.0	0 0.0	1 0.1	1 0.0	2 1.1	1 0.2	3 0.4	36 1.3	71 1.2	107 1.2
教 務 長 ( 主 任 )	1 0.3	3 0.6	4 0.5	1 0.2	2 0.3	3 0.2	0 0.0	0 0.0	0 0.0	0 0.0	1 0.1	1 0.0	1 0.5	0 0.0	1 0.1	3 0.1	6 0.1	9 0.1
訓 導 長 ( 主 任 )	2 0.6	2 0.4	4 0.5	1 0.2	3 0.4	4 0.3	0 0.0	0 0.0	0 0.0	0 0.0	0 0.0	0 0.0	0 0.0	0 0.0	0 0.0	3 0.1	5 0.1	8 0.1
總 務 長 ( 主 任 )	4 1.2	3 0.6	7 0.8	1 0.2	0 0.0	1 0.1	1 0.1	6 0.2	7 0.2	0 0.0	0 0.0	0 0.0	0 0.0	0 0.0	0 0.0	6 0.2	9 0.2	15 0.2
祕 書	2 0.6	1 0.2	3 0.4	4 0.8	4 0.6	8 0.6	13 1.4	19 0.7	32 0.9	5 0.5	17 1.1	22 0.9	1 0.5	3 0.6	4 0.6	25 0.9	44 0.7	69 0.8
室 ( 中 心 ) 主 任	2 0.6	3 0.6	5 0.6	6 1.2	6 0.8	12 1.0	6 0.6	19 0.7	25 0.7	0 0.0	0 0.0	0 0.0	1 0.5	1 0.2	2 0.3	15 0.5	29 0.5	44 0.5
圖 書 館 長 ( 主 任 )	0 0.0	0 0.0	0 0.0	3 0.6	0 0.0	3 0.2	2 0.2	3 0.1	5 0.1	0 0.0	1 0.1	1 0.0	0 0.0	2 0.4	2 0.3	5 0.2	6 0.1	11 0.1
組 長 ( 主 任 )	3 0.9	4 0.8	7 0.8	6 1.2	4 0.6	10 0.8	27 2.9	28 1.0	55 1.5	4 0.4	10 0.7	14 0.6	4 2.1	2 0.4	6 0.9	44 1.5	48 0.8	92 1.0
導 師	36 10.7	20 4.0	56 6.7	104 20.4	57 7.9	161 13.0	139 15.0	392 14.3	531 14.5	16 1.8	221 14.6	237 9.8	2 1.1	32 6.4	34 4.9	297 10.3	722 12.1	1019 11.5
分 校 部 ( 主 任 )	0 0.0	0 0.0	0 0.0	1 0.2	0 0.0	1 0.1	0 0.0	0 0.0	0 0.0	0 0.0	0 0.0	0 0.0	0 0.0	0 0.0	0 0.0	1 0.0	0 0.0	1 0.0
夜 間 部 主 任	0 0.0	1 0.2	1 0.1	0 0.0	1 0.1	1 0.1	0 0.0	1 0.0	1 0.0	0 0.0	0 0.0	0 0.0	0 0.0	0 0.0	0 0.0	0 0.0	3 0.1	3 0.0
其 他	6 1.8	6 1.2	12 1.4	3 0.6	10 1.4	13 1.1	13 1.4	39 1.4	52 1.4	42 4.6	117 7.7	159 6.5	10 5.3	57 11.3	67 9.7	74 2.5	229 3.8	303 3.4
校 長	1 0.3	1 0.2	2 0.2	0 0.0	0 0.0	0 0.0	0 0.0	0 0.0	0 0.0	0 0.0	0 0.0	0 0.0	9 4.8	1 0.2	10 1.4	10 0.3	2 0.0	12 0.1
所 長 兼 系 主 任	0 0.0	1 0.2	1 0.1	0 0.0	0 0.0	0 0.0	0 0.0	0 0.0	0 0.0	0 0.0	0 0.0	0 0.0	0 0.0	0 0.0	0 0.0	0 0.0	1 0.0	1 0.0
無	257 76.0	420 83.8	677 80.7	366 71.6	610 84.1	976 79.0	715 77.4	2201 80.5	2916 79.7	843 92.6	1149 75.7	1992 82.0	155 82.4	401 79.7	556 80.5	2336 81.4	4781 79.9	7117 80.4
合 計	338 100.0	501 100.0	839 100.0	511 100.0	725 100.0	1236 100.0	924 100.0	2735 100.0	3659 100.0	910 100.0	1518 100.0	2428 100.0	188 100.0	503 100.0	691 100.0	2871 100.0	5982 100.0	8853 100.0

表七之一 69年1月至70年12月新進大專院校教師學歷統計表(以學校類別分)

學校類別 畢業人數及百分比	大學			獨立學院			專科學校			師範院校				總計																		
	公立		私立	公立		私立	公立		私立	公立		私立	公立		私立	公立		私立														
	N	%	N	%	N	%	N	%	N	%	N	%	N	%	N	%	N	%														
研究所	677	52.4	1282	50.9	1952	51.4	255	56.8	200	38.8	455	47.2	228	32.2	1001	33.9	1229	33.6	54	34.2	13	35.1	72	31.6	139	32.9	1299	45.2	2483	41.5	3782	42.7
師大(院)	36	2.8	38	1.5	74	1.9	12	2.7	18	3.5	30	3.1	59	8.3	156	5.3	215	5.9	66	41.8	19	51.4	45	19.7	130	30.7	237	8.3	212	3.5	449	5.1
大學(獨立學院)	560	43.3	1041	41.4	1601	42.0	152	33.9	256	49.7	408	42.3	256	36.2	1130	38.3	1386	37.9	25	15.8	3	8.1	75	32.9	103	24.4	1071	37.3	2427	40.6	3498	39.5
師大(院)專修科	0	0.0	3	0.1	3	0.1	2	0.4	0	0.0	2	0.2	2	0.3	2	0.1	4	0.1	2	1.3	0	0.0	0	0.0	2	0.5	6	0.2	5	0.1	11	0.1
師範專科	1	0.1	5	0.2	6	0.2	0	0.0	2	0.4	2	0.2	2	0.3	9	0.3	11	0.3	2	1.3	0	0.0	2	0.9	4	0.9	7	0.2	16	0.3	23	0.3
專科學校	4	0.3	35	1.4	39	1.0	6	1.3	27	5.2	33	3.4	127	18.0	475	16.1	602	16.5	6	3.8	0	0.0	20	8.8	26	6.2	163	5.7	537	9.0	700	7.9
師範學校	0	0.0	3	0.1	3	0.1	1	0.2	2	0.4	3	0.3	3	0.4	8	0.3	11	0.3	0	0.0	0	0.0	3	1.3	3	0.7	7	0.2	13	0.2	20	0.2
軍警醫學校	5	0.4	26	1.0	31	0.8	13	2.9	6	1.2	19	2.0	11	1.6	90	3.1	101	2.8	1	0.6	0	0.0	4	1.8	5	1.2	34	1.2	122	2.0	156	1.8
其他	9	0.7	84	3.3	93	2.4	8	1.8	4	0.8	12	1.2	19	2.7	79	2.7	98	2.7	2	1.3	2	5.4	7	3.1	11	2.6	47	1.6	167	2.8	214	2.4
合計	1292	100.0	2517	100.0	3809	100.0	449	100.0	515	100.0	964	100.0	707	100.0	2950	100.0	3657	100.0	158	100.0	37	100.0	228	100.0	423	100.0	2871	100.0	5982	100.0	8853	100.0

表八之一 69年1月至70年12月新進大專院校最高學位統計表(以現任職稱類別分)

職稱 別 及 百分比	教 授			副 教 授			講 師			助 教			其 他			總 計		
	公 立	私 立	計	公 立	私 立	計	公 立	私 立	計	公 立	私 立	計	公 立	私 立	計	公 立	私 立	計
	N %	N %	N %	N %	N %	N %	N %	N %	N %	N %	N %	N %	N %	N %	N %	N %	N %	N %
博 士	171 50.6	157 31.3	328 39.1	290 56.8	214 29.5	504 40.8	9 1.0	7 0.3	16 0.4	2 0.2	0 0.0	2 0.1	28 14.9	16 3.2	44 6.4	500 17.4	394 6.6	894 10.1
碩 士	54 16.0	103 20.6	157 18.7	125 24.5	253 34.9	378 30.6	615 66.6	1814 66.3	2429 66.4	103 11.3	8 0.5	111 4.6	22 11.7	59 11.7	81 11.7	919 32.0	2237 37.4	3156 35.6
學 士	85 25.1	184 36.7	269 32.1	70 13.7	206 28.4	276 22.3	227 24.6	676 24.7	903 24.7	758 83.3	1334 87.9	2092 86.2	61 32.4	133 26.4	194 28.1	1201 41.8	2533 42.3	3734 42.2
其他學位	9 2.7	16 3.2	25 3.0	13 2.5	13 1.8	26 2.1	12 1.3	28 1.0	40 1.1	1 0.1	3 0.2	4 0.2	1 0.5	5 1.0	6 0.9	36 1.3	65 1.1	101 1.1
無學位	19 5.6	41 8.2	60 7.2	13 2.5	39 5.4	52 4.2	61 6.6	210 7.7	271 7.4	46 5.1	173 11.4	219 9.0	76 40.4	290 57.7	366 53.0	215 7.5	753 12.6	968 10.9
小 計	338 100.0	501 100.0	839 100.0	511 100.0	725 100.0	1236 100.0	924 100.0	2735 100.0	3659 100.0	910 100.0	1518 100.0	2428 100.0	188 100.0	503 100.0	691 100.0	2871 100.0	5982 100.0	8853 100.0

表九之一 69年1月至70年12月新進大專院校教師留學國別統計表（以學校類別分）

學校類別 人數及百分比 留學國別	大 學			獨 立 學 院			專 科 學 校			師 範 院 校				總 計		
	公 立	私 立	計	公 立	私 立	計	公 立	私 立	計	師 大	師 院	師 專	計	公 立	私 立	計
	N %	N %	N %	N %	N %	N %	N %	N %	N %	N %	N %	N %	N %	N %	N %	N %
美 國	348 70.02	524 64.69	872 66.72	149 70.28	76 61.79	225 67.16	69 50.37	238 64.50	307 60.67	29 65.91	5 62.50	18 54.55	52 61.18	618 66.38	838 64.36	1456 65.20
加 拿 大	7 1.41	18 2.22	25 1.91	3 1.42	0 0.00	3 0.90	2 1.46	4 1.08	6 1.19	1 2.27	1 12.50	0 0.00	2 2.35	14 1.50	22 1.69	36 1.61
日 本	57 11.47	133 16.42	190 14.54	31 14.62	34 27.64	65 19.40	32 23.36	82 22.22	114 22.53	11 25.00	1 12.50	8 24.24	20 23.53	140 15.04	249 19.12	389 17.42
英 國	15 3.02	20 2.47	35 2.68	12 5.67	2 1.63	14 41.79	2 1.46	11 2.98	13 2.57	1 2.27	1 12.50	1 3.03	3 3.53	32 3.44	33 2.53	65 2.91
德 國	30 6.04	24 2.96	54 4.13	9 4.25	4 3.25	13 3.88	8 5.84	6 1.63	14 2.77	1 2.27	0 0.00	0 0.00	1 1.18	48 5.16	34 2.61	82 3.67
法 國	6 1.21	21 2.60	27 2.07	4 1.89	1 0.81	5 1.49	0 0.00	1 2.71	1 0.20	0 0.00	0 0.00	1 3.03	1 1.18	11 1.18	23 1.77	34 1.52
義 大 利	6 1.21	8 0.99	14 1.07	1 0.47	0 0.00	1 0.30	2 1.46	0 0.00	2 0.40	0 0.00	0 0.00	0 0.00	0 0.00	9 0.97	8 6.14	17 0.76
西 班 牙	2 0.40	5 0.62	7 0.54	0 0.00	2 1.63	2 0.60	2 1.46	3 0.81	5 0.99	1 2.27	0 0.00	0 0.00	1 1.18	5 0.54	10 7.68	15 0.67
其 他 (含留學兩國以上)	26 5.23	57 7.04	83 6.35	3 1.42	4 3.25	7 2.09	20 14.60	24 6.50	44 8.70	0 0.00	0 0.00	5 15.15	5 5.88	54 5.8	85 6.53	139 6.22
留 學 人 數 計	497 100.00	810 100.00	1307 100.00	212 100.00	123 100.00	335 100.00	137 100.00	369 100.00	506 100.00	44 100.00	8 100.00	33 100.00	85 100.00	931 100.00	1302 100.00	2233 100.00
無 留 學 人 數 計	795	1707	2502	237	392	629	570	2581	3151	114	29	195	338	1940	4680	6620
合 計	1292	2517	3809	449	515	964	707	2950	3657	158	37	228	423	2871	5982	8853

表十之一 69年1月至70年12月新進大專院校教師主修學科類別統計表(以學校類別分)

學校類別 主修類別 人數及百分比	公立大學				私立大學				公立學院				私立學院				公立專科				私立專科				總計			
	專任	兼任	客座	計	專任	兼任	客座	計	專任	兼任	客座	計	專任	兼任	客座	計	專任	兼任	客座	計	專任	兼任	客座	計	專任	兼任	客座	計
	N %	N %	N %	N %	N %	N %	N %	N %	N %	N %	N %	N %	N %	N %	N %	N %	N %	N %	N %	N %	N %	N %	N %	N %	N %	N %	N %	N %
文史類	165 17.0	108 26.0	14 22.2	287 19.8	282 25.2	434 31.2	8 80.0	724 28.8	43 13.5	14 8.8	0 0.0	57 11.7	32 13.6	47 17.2	2 33.3	81 15.7	154 29.0	155 38.5	0 0.0	309 33.0	300 19.0	390 28.6	1 50.0	691 23.4	976 20.5	1,148 28.7	25 27.8	2,149 24.3
數理類	216 22.2	52 12.5	7 11.1	275 19.0	246 22.0	108 7.8	0 0.0	354 14.1	71 22.3	15 9.4	3 37.5	89 18.3	35 14.9	29 10.6	0 0.0	64 12.4	55 10.4	23 5.7	0 0.0	78 8.3	186 11.7	88 6.4	0 0.0	274 9.3	809 17.0	315 7.9	10 11.1	1,134 12.8
教育類	82 8.4	12 2.9	7 11.1	101 7.0	61 5.5	81 5.8	0 0.0	142 5.6	36 11.3	27 17.0	0 0.0	63 13.0	8 3.4	14 5.1	0 0.0	22 4.3	105 19.8	51 12.7	1 100.0	157 16.8	143 9.0	138 10.1	0 0.0	281 9.5	435 9.1	323 6.8	8 8.9	766 8.7
醫學類	46 4.7	9 2.2	2 3.2	57 3.9	3 0.3	15 1.1	0 0.0	18 0.7	32 10.0	3 1.9	2 25.0	37 7.6	109 46.4	115 42.0	3 50.0	227 44.1	15 2.8	4 1.0	0 0.0	19 2.0	100 6.3	57 4.2	0 0.0	157 5.3	305 6.4	203 4.3	7 7.8	515 5.8
農學類	67 6.9	30 7.2	3 4.8	100 6.9	26 2.3	43 3.1	0 0.0	69 2.7	2 0.6	7 4.4	1 12.5	10 2.1	1 0.4	8 2.9	0 0.0	9 1.7	49 9.2	27 6.7	0 0.0	76 8.1	14 0.9	18 1.3	0 0.0	32 1.1	159 3.3	133 2.8	4 4.4	296 3.3
法商類	131 13.5	93 22.4	13 20.6	237 16.3	242 21.6	454 32.7	1 10.0	697 27.7	8 2.5	24 15.1	0 0.0	32 6.6	11 4.7	31 11.3	0 0.0	42 8.2	41 7.7	57 14.1	0 0.0	98 10.5	183 11.6	291 21.3	0 0.0	474 16.1	616 13.0	950 20.0	14 15.6	1,580 17.8
工學類	250 25.7	97 23.3	16 25.4	363 25.0	229 20.5	213 15.3	1 10.0	443 17.6	97 30.4	54 34.0	0 0.0	151 31.1	27 11.5	26 9.5	0 0.0	53 10.3	97 18.3	83 20.6	0 0.0	180 19.3	597 37.7	336 24.6	1 50.0	934 31.7	1,297 27.3	809 17.0	18 20.0	2,124 24.0
海洋類	4 0.4	4 1.0	0 0.0	8 0.6	14 1.3	18 1.3	0 0.0	32 1.3	22 6.9	9 5.7	1 12.5	32 6.6	1 0.4	2 0.7	0 0.0	3 0.6	14 2.6	1 0.2	0 0.0	15 1.6	23 1.5	18 1.3	0 0.0	41 1.4	78 1.6	52 1.1	1 1.1	131 1.5
其他	10 1.0	11 2.4	1 0.1	22 1.7	15 1.3	23 1.7	0 0.0	38 1.5	8 2.5	6 3.9	1 12.5	15 3.0	11 4.7	2 0.7	1 16.7	14 2.7	1 0.2	2 0.5	0 0.0	3 0.3	37 2.3	29 2.2	0 0.0	66 2.2	82 1.7	73 1.1	3 3.3	158 1.8
合計	971 100.0	416 100.0	63 100.0	1,450 100.0	1,118 100.0	1,389 100.0	10 100.0	2,517 100.0	319 100.0	159 100.0	8 100.0	486 100.0	235 100.0	274 100.0	6 100.0	515 100.0	531 100.0	403 100.0	1 100.0	935 100.0	1,583 100.0	1,365 100.0	2 100.0	2,950 100.0	4,757 100.0	4,006 100.0	90 100.0	8,853 100.0

公私立合計：專任13,501人 兼任9,980人 客座89人 總數23,570人

表十之二 69年1月至70年12月新進大專院校教師主修學科類別統計表(以現任職稱類別分)

職稱 類別 人數 及 百分比 主修 類別	公立院校						私立院校						總計																							
	教授		副教授		講師		助教		其他		計		教授		副教授		講師		助教		其他		計													
	N	%	N	%	N	%	N	%	N	%	N	%	N	%	N	%	N	%	N	%	N	%	N	%												
文史類	99	29.3	98	19.2	237	25.6	153	16.8	66	35.1	653	22.7	159	31.7	150	20.7	676	24.7	321	21.1	190	37.8	1,496	25.0	258	30.8	248	20.1	913	25.0	474	19.5	256	37.0	2,149	24.3
數理類	54	16.0	102	20.0	72	7.8	195	21.4	19	10.1	442	15.4	50	10.0	90	12.4	280	10.2	248	16.3	24	4.8	692	11.6	104	12.4	192	15.5	352	9.6	443	18.2	43	6.2	1,134	12.8
教育類	32	9.5	46	9.0	108	11.7	114	12.5	21	11.2	321	11.2	30	6.0	52	7.2	217	7.9	106	7.0	40	8.0	445	7.4	62	7.4	98	7.9	325	8.9	220	9.1	61	8.8	766	8.7
醫學類	7	2.1	13	2.5	25	2.7	55	6.0	13	6.9	113	3.9	50	10.0	55	7.6	149	5.4	107	7.0	41	8.2	402	6.7	57	6.8	68	5.5	174	4.8	162	6.7	54	7.8	515	5.8
農學類	20	5.9	30	5.9	60	6.5	65	7.1	11	5.9	186	6.5	15	3.0	23	3.2	50	1.8	18	1.2	4	0.8	110	1.8	35	4.2	53	4.3	110	3.0	83	3.4	15	2.2	296	3.3
法商類	56	16.6	64	12.5	128	13.9	106	11.6	13	6.9	367	12.8	116	23.2	170	23.4	594	21.7	270	17.8	63	12.5	1,213	20.3	172	20.5	234	18.9	722	19.7	376	15.5	76	11.0	1,580	17.8
工學類	61	18.0	140	27.4	257	27.8	198	21.8	38	20.2	694	24.2	71	14.2	156	21.5	650	23.8	425	28.0	128	25.4	1,430	23.9	132	15.7	296	23.9	907	24.8	623	25.7	166	24.0	2,124	24.0
海洋類	3	0.9	8	1.6	19	2.1	19	2.1	6	3.2	55	1.9	4	0.8	4	0.6	44	1.6	20	1.3	1	0.2	73	1.2	7	0.8	12	1.0	63	1.7	39	1.6	7	1.0	128	1.4
其他	6	1.8	10	2.0	18	1.9	5	0.5	1	0.5	40	1.2	6	1.2	25	3.5	75	2.4	3	0.2	12	2.4	121	1.9	12	1.4	35	2.9	93	2.5	8	0.3	13	2.2	161	1.9
合計	338	100.0	511	100.0	924	100.0	910	100.0	188	100.0	2,871	100.0	501	100.0	725	100.0	2,735	100.0	1,518	100.0	503	100.0	5,982	100.0	839	100.0	1,236	100.0	3,659	100.0	2,428	100.0	691	100.0	8,853	100.0

表十之三 69年1月至70年12月新進大專院校教師主修學科類別統計表(以學位類別分)

主修類別 學位別 人數及百分比	公立學校						私立學校						總計																							
	博 士		碩 士		學 士		其 他		無 學 位		計		博 士		碩 士		學 士		其 他		無 學 位		計													
	N	%	N	%	N	%	N	%	N	%	N	%	N	%	N	%	N	%	N	%	N	%	N	%												
文 史 類	100	46.5	80	16.0	208	22.6	247	20.6	18	50.0	653	22.7	252	33.5	110	27.9	525	23.5	581	22.9	28	43.1	1,496	25.0	352	36.4	190	21.3	733	23.2	828	22.2	46	45.5	2,149	24.3
數 理 類	2	0.9	119	23.8	106	11.5	214	17.8	1	2.8	442	15.4	9	1.2	75	19.0	277	12.4	326	12.9	5	7.7	692	11.6	11	1.1	194	21.7	383	12.1	540	14.5	6	5.9	1,134	12.8
教 育 類	30	14.0	28	5.6	99	10.8	162	13.5	2	5.6	321	11.2	63	8.4	14	3.6	145	6.5	218	8.6	5	7.7	445	7.4	93	9.6	42	4.7	244	7.7	380	10.2	7	6.9	766	8.7
醫 學 類	10	4.7	13	2.6	17	1.8	71	5.9	2	5.6	113	3.9	83	11.0	27	6.9	48	2.1	239	9.4	5	7.7	402	6.7	93	9.6	40	4.5	65	2.1	310	8.3	7	6.9	515	5.8
農 學 類	16	7.4	38	7.6	65	7.1	64	5.3	3	8.3	186	6.5	4	0.5	13	3.3	53	2.4	40	1.6	0	0.0	110	1.8	20	2.1	51	5.7	118	3.7	104	2.8	3	3.0	296	3.3
法 商 類	8	3.7	67	13.4	117	12.7	171	14.2	4	11.1	367	12.8	74	9.8	87	22.1	555	24.8	485	19.1	12	18.5	1,213	20.3	82	8.5	154	17.2	672	21.3	656	17.6	16	15.8	1,580	17.8
工 學 類	47	21.9	134	26.8	266	28.9	241	20.1	6	16.7	694	24.2	234	31.1	51	12.9	532	23.8	603	23.8	10	15.4	1,430	23.9	281	29.0	185	20.7	798	25.3	844	22.6	16	15.8	2,124	24.0
海 洋 類	0	0.0	7	1.4	20	2.2	28	2.3	0	0.0	55	1.9	7	0.9	4	1.0	33	1.5	29	1.1	0	0.0	73	1.2	7	0.7	11	1.2	53	1.7	57	1.5	0	0.0	128	1.4
其 他	2	1.0	14	3.6	21	2.1	3	0.3	0	0.0	40	1.2	27	3.6	13	3.5	69	2.8	12	0.4	0	0.0	121	1.9	29	3.0	27	3.0	90	2.9	15	0.7	0	0.0	161	1.9
合 計	215	100.0	500	100.0	919	100.0	1,201	100.0	36	100.0	2,871	100.0	753	100.0	394	100.0	2,237	100.0	2,533	100.0	65	100.0	5,982	100.0	968	100.0	894	100.0	3,156	100.0	3,734	100.0	101	100.0	8,853	100.0

表十之四 69年1月至70年12月新進大專院校教師主修學科類別統計表(以年齡分佈分)

主修類別	年 齡 別	人 百 分 數 比	20—24	25—29	30—34	35—39	40—44	45—49	50—54	55—59	60—64	65以上	計
文 史 類	N		187	496	418	273	196	147	118	115	66	133	2,149
	%		24.4	19.7	21.8	23.2	25.8	31.1	31.8	34.1	31.0	42.5	24.3
數 理 類	N		136	410	258	147	77	39	21	21	10	15	1,134
	%		17.8	16.3	13.4	12.5	10.1	8.3	5.7	6.2	4.7	4.8	12.8
教 育 類	N		39	219	171	89	91	43	41	33	15	25	766
	%		5.1	8.7	8.9	7.6	12.0	9.1	11.1	9.8	7.0	8.0	8.7
醫 學 類	N		43	134	134	96	40	20	12	15	12	9	515
	%		5.6	5.3	7.0	8.2	5.3	4.2	3.2	4.5	5.6	2.9	5.8
農 學 類	N		15	78	79	36	30	20	12	13	5	8	296
	%		2.0	3.1	4.1	3.1	3.9	4.2	3.2	3.9	2.3	2.6	3.3
法 商 類	N		174	319	330	206	163	93	82	78	56	79	1,580
	%		22.7	12.7	17.2	17.5	21.4	19.7	22.1	23.1	26.3	25.2	17.8
工 學 類	N		170	783	465	279	142	92	70	52	36	35	2,124
	%		22.2	31.1	24.2	23.7	18.7	19.5	18.9	15.4	16.9	11.2	24.0
海 洋 類	N		0	40	35	17	10	12	7	1	3	3	128
	%		0.0	1.6	1.8	1.4	1.3	2.5	1.9	0.3	1.4	1.0	1.4
其 他	N		2	42	32	34	12	6	8	9	10	6	161
	%		0.3	1.5	1.7	2.8	1.5	1.2	2.2	2.7	4.7	1.9	1.9
合 計	N		766	2,521	1,922	1,177	761	472	371	337	213	313	8,853
	%		8.7	28.5	21.7	13.3	8.6	5.3	4.2	3.8	2.4	3.5	100.0

表十一之一 69年1月至70年12月新進大專院校教師參加各種考試統計表

考試類別	大 學		獨 立 學 院				專 科 學 校			師 範 院 校				總 計																		
	公 立		私 立		公 立		私 立		公 立	私 立		師 大		師 院		師 專		計	公 立		私 立	計										
	N	%	N	%	N	%	N	%	N	%	N	%	N	%	N	%	N	%	N	%	N	%										
	人數及百分比		人數及百分比		人數及百分比		人數及百分比		人數及百分比		人數及百分比		人數及百分比		人數及百分比		人數及百分比		人數及百分比		人數及百分比											
甲 等 考 試	19	7.5	27	6.0	46	6.6	9	7.3	3	1.9	12	4.2	2	1.5	13	2.5	15	2.3	1	6.2	1	33.3	0	0.0	2	3.2	32	5.6	43	3.8	75	4.4
高 等 考 試	112	44.4	177	39.6	289	41.3	44	35.5	28	17.5	72	25.4	53	39.3	143	27.3	196	29.7	9	56.3	2	66.7	19	44.2	30	48.4	239	41.7	348	30.8	587	34.5
相當高考之特等考試	59	23.4	153	34.2	212	30.3	38	30.6	50	31.3	88	31.0	38	28.1	199	38.0	237	36.0	3	18.8	0	0.0	14	32.6	17	27.4	152	26.5	402	35.5	554	32.5
普 通 考 試	17	6.7	34	7.6	51	7.3	9	7.3	7	4.4	16	5.6	7	5.2	28	5.3	35	5.3	2	12.5	0	0.0	4	9.3	6	9.7	39	6.8	69	6.1	108	6.3
其 他	45	17.9	56	12.5	101	14.5	24	19.4	72	45.0	96	33.8	35	25.9	141	26.9	176	26.7	1	6.2	0	0.0	6	13.9	7	11.3	111	19.4	269	23.8	380	22.3
總 計	252	100.0	447	100.0	699	100.0	124	100.0	160	100.0	284	100.0	135	100.0	524	100.0	659	100.0	16	100.0	3	100.0	43	100.0	62	100.0	573	100.0	1131	100.0	1704	100.0

表十二之一 69年1月至70年12月新進大專院校教師服務年資統計表

服務類別	年 資										總 計	佔總數百分比
	1—2	3—4	5—6	7—8	9—10	11—12	13—14	15—19	20—24	25以上		
小 學	62	132	55	37	17	6	7	9	0	9	334	3.8
中 學	625	294	192	152	106	57	53	90	43	62	1674	18.9
大 專	2053	557	382	298	237	168	129	242	130	142	4338	49.0
公 職	378	273	221	152	167	102	80	140	128	263	1904	21.5
工 廠 經 驗	334	192	121	76	70	35	19	32	24	24	927	10.5
其 他	219	348	106	83	68	55	39	28	11	185	1142	12.9

表十三之一 69年1月至70年12月新進大專院校教師參加學會統計表

學校類別 學會 人數及百分比 個數	大 學			獨 立 學 院			專 科 學 校			師 範 院 校				總 計																		
	公 立	私 立	計	公 立	私 立	計	公 立	私 立	計	師 大	師 院	師 專	計	公 立	私 立	計																
	N	%	N	%	N	%	N	%	N	%	N	%	N	%	N	%	N	%														
	N	%	N	%	N	%	N	%	N	%	N	%	N	%	N	%	N	%														
1 個	256	19.8	499	19.8	755	19.8	101	22.5	112	21.7	213	22.1	119	16.8	398	13.5	517	14.1	27	17.1	6	16.2	39	17.1	72	17	548	19.1	1009	16.9	1557	17.6
2 個	210	16.3	321	12.8	531	13.9	75	16.7	86	16.7	161	16.7	97	13.7	236	8.0	333	9.1	32	20.3	3	8.1	24	10.5	59	13.9	441	15.4	643	10.7	1084	12.2
3 個	51	3.9	72	2.9	123	3.2	37	8.2	29	5.6	66	6.8	19	2.7	46	1.6	65	1.8	13	8.2	1	2.7	3	1.3	17	4.0	124	4.3	147	2.5	271	3.1
4 個	43	3.3	52	2.1	95	2.5	15	3.3	19	3.7	34	3.5	13	1.8	25	0.8	38	1.0	5	3.2	0	0.0	2	0.9	7	1.7	78	2.7	96	1.6	174	2.0
5 個 以 上	49	3.8	47	1.8	96	2.6	16	3.6	25	4.9	41	4.3	8	1.2	15	0.5	23	0.7	8	5.0	1	2.7	4	1.8	13	3.1	86	3.0	87	1.4	173	1.9
參加學會人數	609	47.1	991	39.4	1600	42.0	244	54.3	271	52.6	515	53.4	256	36.2	720	24.4	976	26.7	85	53.8	11	29.7	72	31.6	168	39.7	1277	44.5	1982	33.1	3259	36.8
未參加人數	683	52.9	1526	60.6	2209	58.0	205	45.7	244	47.4	449	46.6	451	63.8	2230	75.6	2681	73.3	73	46.2	26	70.3	156	68.4	255	60.3	1594	55.5	4000	66.9	5594	63.2
總 計	1292	100.0	2517	100.0	3809	100.0	449	100.0	515	100.0	964	100.0	707	100.0	2950	100.0	3657	100.0	158	100.0	37	100.0	228	100.0	423	100.0	2871	100.0	5982	100.0	8853	100.0

表十三之二 69年1月至70年12月新進大專院校教師參加國際會議統計表

學校類別 會議 次數 人數及百分比 次數	大 學			獨 立 學 院			專 科 學 校			師 範 院 校				總 計																		
	公 立	私 立	計	公 立	私 立	計	公 立	私 立	計	師 大	師 院	師 專	計	公 立	私 立	計																
	N	%	N	%	N	%	N	%	N	%	N	%	N	%	N	%	N	%														
	N	%	N	%	N	%	N	%	N	%	N	%	N	%	N	%	N	%														
1 次	87	6.7	86	3.4	173	4.5	26	5.8	29	5.6	55	5.7	19	2.7	35	1.2	54	1.5	15	9.5	1	2.7	4	1.8	20	4.7	152	5.3	150	2.5	302	3.4
2 次	58	4.5	71	2.8	129	3.4	19	4.2	14	2.7	33	3.4	10	1.4	17	0.6	27	0.7	5	3.2	1	2.7	3	1.3	9	2.1	96	3.3	102	1.7	198	2.2
3 次	28	2.2	29	1.2	57	1.5	10	2.2	9	1.7	19	2.0	2	0.3	4	0.1	6	0.2	4	2.5	0	0.0	1	0.4	5	1.2	45	1.6	42	0.7	87	1.0
4 次	17	1.3	14	0.6	31	0.8	9	2.0	5	1.0	14	1.5	6	0.8	1	0.0	7	0.2	3	1.9	0	0.0	0	0.0	3	0.7	35	1.2	20	0.3	55	0.6
5 次 以 上	60	4.6	43	1.7	103	2.7	11	2.5	5	1.0	16	1.6	1	0.2	8	0.3	9	0.2	5	3.2	1	2.7	1	0.4	7	1.7	79	2.8	56	1.0	135	1.6
參加國際會議人數	250	19.3	243	9.7	493	12.9	75	16.7	62	12.0	137	14.2	38	5.4	65	2.2	103	2.8	32	20.3	3	8.1	9	3.9	44	10.4	407	14.2	370	6.2	777	8.8
未參加人數	1042	80.7	2274	90.3	3316	87.1	374	83.3	453	88.0	827	85.8	669	94.6	2885	97.8	3554	97.2	126	79.7	34	91.9	219	96.1	379	89.6	2464	85.8	5612	93.8	8076	91.2
總 計	1292	100.0	2517	100.0	3809	100.0	449	100.0	515	100.0	964	100.0	707	100.0	2950	100.0	3657	100.0	158	100.0	37	100.0	228	100.0	423	100.0	2871	100.0	5982	100.0	8853	100.0

表十四之一 69年1月至70年12月新進大專院校教師出版著作統計表

學校類別 人數及百分比 著作冊數	大 學			獨 立 學 院			專 科 學 校			師 範 院 校				總 計		
	公 立	私 立	計	公 立	私 立	計	公 立	私 立	計	師 大	師 院	師 專	計	公 立	私 立	計
	N %	N %	N %	N %	N %	N %	N %	N %	N %	N %	N %	N %	N %	N %	N %	N %
1 冊	149 11.5	243 9.7	392 10.3	42 9.4	40 7.8	82 8.5	99 14.0	283 9.6	382 10.4	16 10.1	1 2.7	13 5.7	30 7.1	320 11.1	566 9.5	886 10.0
2 冊	109 8.4	210 8.3	319 8.4	27 6.0	30 5.8	57 5.9	58 8.2	163 5.5	221 6.0	18 11.4	2 5.4	17 7.5	37 8.7	231 8.0	403 6.7	634 7.2
3 冊	29 2.2	47 1.9	76 2.0	13 2.9	9 1.7	22 2.3	12 1.7	34 1.2	46 1.3	7 4.4	0 0.0	6 2.6	13 3.1	67 2.3	90 1.5	157 1.8
4 冊	17 1.3	38 1.5	55 1.4	5 1.1	5 1.0	10 1.0	8 1.1	22 0.7	30 0.8	8 5.1	1 2.7	3 1.3	12 2.8	42 1.5	65 1.1	107 1.2
5 冊	18 1.4	28 1.1	46 1.2	7 1.6	7 1.4	14 1.5	3 0.4	21 0.7	24 0.7	7 4.4	0 0.0	1 0.4	8 1.9	36 1.3	56 0.9	92 1.0
6 冊	9 0.7	26 1.0	35 0.9	6 1.3	2 0.4	8 0.8	0 0.0	8 0.3	8 0.2	4 2.5	1 2.7	0 0.0	5 1.2	20 0.7	36 0.6	56 0.6
7 冊	2 0.2	7 0.3	9 0.2	2 0.4	2 0.4	4 0.4	2 0.3	6 0.2	8 0.2	1 0.6	1 2.7	0 0.0	2 0.5	8 0.3	15 0.3	23 0.3
8 冊	10 0.8	9 0.4	19 0.5	3 0.7	0 0.0	3 0.3	2 0.3	3 0.1	5 0.1	2 1.3	1 2.7	1 0.4	4 0.9	19 0.7	12 0.2	31 0.4
9 冊	0 0.0	1 0.0	1 0.0	0 0.0	0 0.0	0 0.0	0 0.0	1 0.0	1 0.0	0 0.0	0 0.0	0 0.0	0 0.0	0 0.0	2 0.0	2 0.0
10 冊 以上	22 1.7	49 1.9	71 1.9	8 1.8	8 1.6	16 1.7	8 1.1	16 0.5	24 0.7	9 5.7	1 2.7	2 0.9	12 2.8	50 1.7	73 1.2	123 1.4
曾出版著作人數	365 28.3	658 26.1	1023 26.9	113 25.2	103 20.0	216 22.4	192 27.2	557 18.9	749 20.5	72 45.6	8 21.6	43 18.9	123 29.1	793 27.6	1318 22.0	2111 23.8
未出版著作人數	927 71.7	1859 73.9	2786 73.1	336 74.8	412 80.0	748 77.6	515 72.8	2393 81.1	2908 79.5	86 54.4	29 78.4	185 81.1	300 70.9	2078 72.4	4664 78.0	6742 76.2
總 計	1292 100.0	2517 100.0	3809 100.0	449 100.0	515 100.0	964 100.0	707 100.0	2950 100.0	3657 100.0	158 100.0	37 100.0	228 100.0	423 100.0	2871 100.0	5982 100.0	8853 100.0

表十四之二 69年1月至70年12月新進大專院校教師發表論文統計表

學校類別 人數及百分比 論文篇數	大學			獨立學院			專科學校			師範院校				總計		
	公立	私立	計	公立	私立	計	公立	私立	計	師大	師院	師專	計	公立	私立	計
	N	%	N %	N %	N %	N %	N %	N %	N %	N %	N %	N %	N %	N %	N %	N %
	N	%	N %	N %	N %	N %	N %	N %	N %	N %	N %	N %	N %	N %	N %	N %
1—2	353 27.3	744 29.6	1097 28.8	130 29.0	138 26.8	268 27.8	171 24.2	823 27.9	994 27.2	35 22.2	5 13.5	48 21.1	88 20.8	742 25.8	1705 28.5	2447 27.6
3—4	93 7.2	110 4.4	203 5.3	27 6.0	52 10.1	79 8.2	18 2.5	67 2.3	85 2.3	10 6.3	1 2.7	4 1.8	15 3.5	153 5.3	229 3.8	382 4.3
5—6	68 5.3	87 3.5	155 4.1	31 6.9	17 3.3	48 5.0	16 2.3	38 1.3	54 1.5	8 5.1	1 2.7	3 1.3	12 2.8	127 4.4	142 2.4	269 3.0
7—8	39 3.0	54 2.1	93 2.4	14 3.1	9 1.7	23 2.4	12 1.7	15 0.5	27 0.7	2 1.3	0 0.0	4 1.8	6 1.4	71 2.5	78 1.3	149 1.7
9—10	53 4.1	64 2.5	117 3.1	12 2.7	13 2.5	25 2.6	9 1.3	19 0.6	28 0.8	2 1.3	0 0.0	2 0.9	4 0.9	78 2.7	96 1.6	174 2.0
11—12	28 2.2	20 0.8	48 1.3	11 2.4	6 1.2	17 1.8	3 0.4	7 0.2	10 0.3	1 0.6	1 2.7	2 0.9	4 0.9	46 1.6	33 0.6	79 0.9
13—14	17 1.3	11 0.4	28 0.7	3 0.7	2 0.4	5 0.5	0 0.0	1 0.0	1 0.0	4 2.5	0 0.0	0 0.0	4 0.9	24 0.8	14 0.2	38 0.4
15—16	20 1.5	24 1.0	44 1.2	5 1.1	3 0.6	8 0.8	4 0.6	3 0.1	7 0.2	2 1.3	1 2.7	1 0.4	4 0.9	33 1.1	30 0.5	63 0.7
17—18	5 0.4	8 0.3	13 0.3	3 0.7	0 0.0	3 0.3	0 0	2 0.1	2 0.1	0 0.0	0 0.0	1 0.4	1 0.2	9 0.3	10 0.2	19 0.2
19—20	20 1.5	29 1.2	49 1.3	3 0.7	5 1.0	8 0.8	3 0.4	4 0.1	7 0.2	2 1.3	0 0.0	4 1.8	6 1.4	32 1.1	38 0.6	70 0.8
21篇以上	66 5.1	91 3.6	157 4.1	24 5.3	13 2.5	37 3.8	5 0.7	11 0.4	16 0.4	13 8.2	2 5.4	2 0.9	17 4.0	112 3.9	115 1.9	227 2.6
曾發表論文人數	762 59.0	1242 49.3	2004 52.6	263 58.6	258 50.1	521 54.0	241 34.1	990 33.6	1231 33.7	79 50.0	11 29.7	71 31.1	161 38.1	1427 49.7	2490 41.6	3917 44.2
未發表論文人數	530 41.0	1275 50.7	1805 47.4	186 41.4	257 49.9	443 46.0	466 65.9	1960 66.4	2426 66.3	79 50.0	26 70.3	157 68.9	262 61.9	1444 50.3	3492 58.4	4936 55.8
總計	1292 100.0	2517 100.0	3809 100.0	449 100.0	515 100.0	964 100.0	707 100.0	2950 100.0	3657 100.0	158 100.0	37 100.0	228 100.0	423 100.0	2871 100.0	5982 100.0	8853 100.0

表十五之一 69年1月至70年12月新進大專院校專任教師每週任教時數統計表

任教時數	學校類別 人數及百分比	大 學			獨 立 學 院			專 科 學 校			師 範 院 校				總 計																			
		公 立	私 立	計	公 立	私 立	計	公 立	私 立	計	師 大	師 院	師 專	計	公 立	私 立	計																	
		N	%	N	%	N	%	N	%	N	%	N	%	N	%	N	%	N	%															
		N	%	N	%	N	%	N	%	N	%	N	%	N	%	N	%	N	%															
日	1—2	17	4.21	24	4.44	41	4.34	10	5.65	24	16.33	34	10.49	8	3.69	2	1.65	29	1.94	1	1.32	1	12.50	8	7.48	10	5.24	45	4.55	69	3.51	114	3.86	
	3—4	53	13.12	78	14.42	131	13.86	21	11.86	27	18.37	48	14.81	22	10.14	77	6.03	99	6.63	3	3.95	1	12.50	8	7.48	12	6.28	108	10.92	182	9.27	290	9.82	
	5—6	87	21.53	71	13.12	158	16.72	29	16.38	18	12.25	47	14.51	10	4.61	72	5.64	82	5.49	9	11.84	2	25.00	16	14.95	27	14.14	153	15.47	161	8.20	314	10.63	
	7—8	68	16.83	76	14.05	144	15.24	32	18.08	20	13.61	52	16.05	22	10.14	75	5.88	97	6.50	15	19.74	0	0.00	16	14.95	31	16.23	153	15.47	171	8.71	324	10.97	
	9—10	74	18.32	101	18.67	175	18.52	32	18.08	27	18.37	59	18.21	26	11.98	68	5.33	94	6.30	23	30.26	1	12.50	18	16.82	42	21.99	174	17.59	196	9.98	370	12.53	
	11—12	49	12.13	83	15.34	132	13.97	31	17.51	16	10.88	47	14.51	50	23.04	152	11.91	202	13.53	12	15.79	2	25.00	15	14.02	29	15.18	159	16.08	251	12.78	410	13.88	
	13—14	24	5.94	49	9.06	73	7.72	12	6.78	8	5.44	20	6.17	35	16.13	115	9.01	150	10.05	10	13.16	1	12.50	7	6.54	18	9.42	89	9.00	172	8.76	261	8.84	
	15 以上	32	7.92	59	10.91	91	9.63	10	5.65	7	4.76	17	5.25	44	20.28	696	54.55	740	49.57	3	3.95	0	0.00	19	17.76	22	11.52	108	10.92	762	38.80	870	29.46	
部	任教人數	404	100.00	541	100.00	945	100.00	177	100.00	147	100.00	324	100.00	217	100.00	1276	100.00	1493	100.00	76	100.00	8	100.00	107	100.00	191	100.00	989	100.00	1964	100.00	2953	100.00	
夜	1—2	16	30.19	56	32.37	72	31.86	7	25.00	8	20.00	15	22.06	15	22.06	21	26.25	36	24.32	10	21.28	1	25.00	6	66.67	17	28.33	55	26.32	85	29.01	140	27.89	
	3—4	23	43.40	62	35.84	85	37.61	14	50.00	15	37.50	29	42.65	38	55.88	28	35.00	66	44.60	24	51.06	3	75.00	2	22.22	29	48.33	104	49.76	105	35.84	209	41.63	
	5—6	10	18.87	35	20.23	45	19.91	1	3.57	6	15.00	7	10.29	11	16.18	14	17.50	25	16.89	6	12.77	0	0.00	1	0.11	7	11.67	29	13.88	55	18.77	84	16.73	
	7—8	3	5.66	13	7.51	16	7.08	0	0.00	7	17.50	7	10.29	4	5.88	9	11.25	13	8.78	6	12.77	0	0.00	0	0.00	6	10.00	13	6.22	29	9.90	42	8.37	
	9—10	0	0.00	5	2.89	5	2.21	4	14.29	1	2.50	5	7.35	0	0.00	3	3.75	3	2.03	1	2.13	0	0.00	0	0.00	1	1.67	5	2.39	9	3.07	14	2.79	
	11—12	1	1.89	2	1.16	3	1.33	2	7.14	3	7.50	5	7.35	0	0.00	3	3.75	3	2.03	0	0.00	0	0.00	0	0.00	0	0.00	3	1.44	8	2.73	11	2.19	
	13—14	0	0.00	0	0.00	0	0.00	0	0.00	0	0.00	0	0.00	0	0.00	2	2.50	2	1.35	0	0.00	0	0.00	0	0.00	0	0.00	0	0.00	2	0.68	2	0.40	
	15 以上	0	0.00	0	0.00	0	0.00	0	0.00	0	0.00	0	0.00	0	0.00	0	0.00	0	0.00	0	0.00	0	0.00	0	0.00	0	0.00	0	0.00	0	0.00	0	0.00	0
部	任教人數	53	100.00	173	100.00	226	100.00	28	100.00	40	100.00	68	100.00	68	100.00	80	100.00	148	100.00	47	100.00	4	100.00	9	100.00	60	100.00	209	100.00	293	100.00	502	100.00	

表十五之二 69年1月至70年12月新進大專院校兼任(含客座教授)教師每週任教時數統計表

任 教 時 數	學校類別 人數及百分比	大 學			獨 立 學 院			專 科 學 校			師 範 院 校				總 計																		
		公 立	私 立	計	公 立	私 立	計	公 立	私 立	計	師 大	師 院	師 專	計	公 立	私 立	計																
		N	%	N	%	N	%	N	%	N	%	N	%	N	%	N	%	N	%														
		N	%	N	%	N	%	N	%	N	%	N	%	N	%	N	%	N	%														
日         部	1—2	126	29.58	388	39.07	514	36.22	55	35.03	101	38.55	156	37.23	73	27.44	236	19.73	309	21.14	2	14.29	3	60.00	35	39.77	40	37.38	294	30.75	725	29.58	1019	29.91
	3—4	217	50.94	422	42.50	639	45.03	86	54.78	100	38.17	186	44.39	153	57.52	526	43.98	679	46.44	7	50.00	2	40.00	39	44.32	48	44.86	504	52.72	1048	42.76	1552	45.55
	5—6	40	9.39	103	10.37	143	10.08	7	4.46	32	12.21	39	9.31	33	12.41	202	16.89	235	16.07	3	21.43	0	0.00	12	13.64	15	14.02	95	9.94	337	13.75	432	12.68
	7—8	14	3.29	44	4.43	58	4.09	5	3.19	6	2.29	11	2.63	1	0.38	111	9.28	112	7.66	1	7.14	0	0.00	1	1.14	2	1.87	22	2.30	161	6.57	183	5.37
	9—10	17	3.99	24	2.41	41	2.89	2	1.27	15	5.73	17	4.06	4	1.50	55	4.60	59	4.04	1	7.14	0	0.00	0	0.00	1	0.94	24	2.51	94	3.84	118	3.46
	11—12	8	1.88	8	0.81	16	1.13	1	0.64	4	1.53	5	1.19	1	0.38	36	3.01	37	2.53	0	0.00	0	0.00	1	1.14	1	0.94	11	1.15	48	1.96	59	1.73
	13—14	2	0.47	3	0.30	5	0.35	1	0.64	1	0.38	2	0.48	0	0.00	6	0.50	6	0.41	0	0.00	0	0.00	0	0.00	0	0.00	3	0.31	10	0.41	13	0.38
	15 以上	2	0.47	1	0.10	3	0.21	0	0.00	3	1.15	3	0.72	1	0.38	24	2.01	25	1.71	0	0.00	0	0.00	0	0.00	0	0.00	3	0.31	28	1.14	31	0.91
	任教人數	426	100.00	993	100.00	1419	100.00	157	100.00	262	100.00	419	100.00	266	100.00	1196	100.00	1462	100.00	14	100.00	5	100.00	88	100.00	107	100.00	956	100.00	2451	100.00	3407	100.00
夜         部	1—2	12	28.57	195	43.24	207	41.99	2	66.67	8	33.33	10	37.04	40	51.95	70	45.75	110	47.83	1	33.33	0	0.00	5	71.43	6	60.00	60	45.45	273	43.47	333	43.82
	3—4	22	52.38	193	42.79	215	43.61	1	33.33	12	50.00	13	48.15	34	44.16	66	43.14	100	43.48	2	66.67	0	0.00	2	28.57	4	40.00	61	46.21	271	43.15	332	43.68
	5—6	4	9.52	42	9.31	46	9.3	0	0.00	3	12.50	3	11.11	1	1.30	13	8.50	14	6.09	0	0.00	0	0.00	0	0.00	0	0.00	5	3.79	58	9.24	63	8.29
	7—8	3	7.14	14	3.10	17	3.45	0	0.00	1	4.17	1	3.70	2	2.60	3	1.96	5	2.17	0	0.00	0	0.00	0	0.00	0	0.00	5	3.79	18	2.87	23	3.03
	9—10	1	2.38	4	0.89	5	1.01	0	0.00	0	0.00	0	0.00	0	0.00	0	0.00	0	0.00	0	0.00	0	0.00	0	0.00	0	0.00	1	7.58	4	0.64	5	0.66
	11—12	0	0.00	3	0.67	3	0.61	0	0.00	0	0.00	0	0.00	0	0.00	0	0.00	0	0.00	0	0.00	0	0.00	0	0.00	0	0.00	0	0.00	3	0.48	3	0.39
	13—14	0	0.00	0	0.00	0	0.00	0	0.00	0	0.00	0	0.00	0	0.00	0	0.00	0	0.00	0	0.00	0	0.00	0	0.00	0	0.00	0	0.00	0	0.00	0	0.00
	15 以上	0	0.00	0	0.00	0	0.00	0	0.00	0	0.00	0	0.00	0	0.00	1	0.65	0	0.00	0	0.00	0	0.00	0	0.00	0	0.00	0	0.00	1	0.16	1	0.13
	任教人數	42	100.00	451	100.00	493	100.00	3	100.00	24	100.00	27	100.00	77	100.00	153	100.00	230	100.00	3	100.00	0	100.00	7	100.00	10	100.00	132	100.00	628	100.00	760	100.00

表十六之一 69年1月至70年12月新進大專院校教師主修學科與任教科目相關統計表

相關程度	大學		獨立學院			專科學校			師範院校				總計																			
	公立	私立	計	公立	私立	計	公立	私立	計	師大	師院	師專	計	公立	私立	計																
	N	%	N	%	N	%	N	%	N	%	N	%	N	%	N	%	N	%														
完全相關	396	98.0	533	98.5	929	98.3	174	98.3	144	98.0	318	98.2	210	96.8	1227	96.2	1437	96.2	76	100.0	8	100.0	107	100.0	191	100.0	971	98.2	1904	96.9	2875	97.4
部分相關	6	1.5	8	1.5	14	1.5	2	1.1	1	0.7	3	0.9	1	0.4	21	1.6	22	1.5	0	0.0	0	0.0	0	0.0	0	0.0	9	0.9	30	1.5	39	1.3
不相關	2	0.5	0	0.0	2	0.2	1	0.6	2	1.3	3	0.9	6	2.8	28	2.2	34	2.3	0	0.0	0	0.0	0	0.0	0	0.0	9	0.9	30	1.5	39	1.3
計	404	100.0	541	100.0	945	100.0	177	100.0	147	100.0	324	100.0	217	100.0	1276	100.0	1493	100.0	76	100.0	8	100.0	107	100.0	191	100.0	989	100.0	1964	100.0	2953	100.0

表十六之二 69年1月至70年12月新進大專院校兼任(含客座教授)教師主修學科與任教科目相關統計表

相關程度	大學		獨立學院			專科學校			師範院校				總計																			
	公立	私立	計	公立	私立	計	公立	私立	計	師大	師院	師專	計	公立	私立	計																
	N	%	N	%	N	%	N	%	N	%	N	%	N	%	N	%	N	%														
完全相關	412	96.7	927	93.4	1339	94.4	154	98.1	251	95.8	405	96.6	253	95.1	1077	90.1	1330	91.0	14	100.0	5	100.0	86	97.7	105	98.1	924	96.7	2255	92.0	3179	93.3
部分相關	10	2.3	46	4.6	56	3.9	2	1.3	5	1.9	7	1.7	4	1.5	56	4.6	60	4.1	0	0.0	0	0.0	1	1.1	1	0.9	17	1.8	107	4.4	124	3.6
不相關	4	1.0	20	2.0	24	1.7	1	0.6	6	2.3	7	1.7	9	3.4	63	5.3	72	4.9	0	0.0	0	0.0	1	1.1	1	0.9	15	1.5	89	3.6	104	3.1
計	426	100.0	993	100.0	1419	100.0	157	100.0	262	100.0	419	100.0	266	100.0	1196	100.0	1462	100.0	14	100.0	5	100.0	88	100.0	107	100.0	956	100.0	2451	100.0	3407	100.0

表十七之一 69年1月至70年12月大專院校離退教師統計表(以學校類別分)

離退因素	學校類別																															
	大學					獨立學院					專科學校					師範院校					總計											
	公立	私立	計	公立	私立	計	公立	私立	計	公立	私立	計	師大	師院	師專	計	公立	私立	計													
N	%	N	%	N	%	N	%	N	%	N	%	N	%	N	%	N	%	N	%	N	%											
離職	767	92.3	1572	100.0	2339	97.3	228	97.5	278	97.5	506	97.5	295	92.5	2313	98.6	2608	97.8	92	88.5	46	100.0	74	72.5	212	84.1	1502	91.8	4163	99.0	5665	97.0
退休	39	4.7	0	0.0	39	1.6	5	2.1	6	2.1	11	2.1	18	5.6	16	0.7	34	1.3	10	9.6	0	0.0	20	19.6	30	11.9	92	5.6	22	0.5	114	2.0
病故	25	3.0	0	0.0	25	1.1	1	0.4	1	0.4	2	0.4	6	1.9	18	0.7	24	0.9	2	1.9	0	0.0	8	7.9	10	4.0	42	2.6	19	0.5	61	1.0
小計	831	100.0	1572	100.0	2403	100.0	234	100.0	285	100.0	519	100.0	319	100.0	2347	100.0	2666	100.0	104	100.0	46	100.0	102	100.0	252	100.0	1636	100.0	4204	100.0	5840	100.0

表十七之二 69年1月至70年12月大專院校離退教師統計表(以專兼任及教師職稱類別分)

離退因素	現任職稱																																			
	教授					副教授					講師					助教					其他					總計										
	專任	兼任	小計	專任	兼任	小計	專任	兼任	小計	專任	兼任	小計	專任	兼任	小計	專任	兼任	小計	專任	兼任	小計	專任	兼任	小計												
N	%	N	%	N	%	N	%	N	%	N	%	N	%	N	%	N	%	N	%	N	%	N	%	N	%											
離職	181	69.1	529	95.0	710	86.7	253	89.1	667	99.4	920	96.3	598	97.9	1491	99.1	2089	98.7	1430	99.9	171	99.4	1601	99.8	165	99.4	180	100.0	345	99.7	2627	95.4	3038	98.5	5665	97.0
退休	63	24.0	13	2.3	76	9.3	21	7.4	1	0.2	22	2.3	6	1.0	10	0.7	16	0.8	0	0.0	0	0.0	0	0.0	0	0.0	0	0.0	0	0.0	90	3.3	24	0.8	114	2.0
病故	18	6.9	15	2.7	33	4.0	10	3.5	3	0.4	13	1.4	7	1.1	4	0.3	11	0.5	2	0.1	1	0.6	3	0.2	1	0.6	0	0.0	1	0.3	38	1.3	23	0.7	61	1.0
小計	262	100.0	557	100.0	819	100.0	284	100.0	671	100.0	955	100.0	611	100.0	1505	100.0	2116	100.0	1432	100.0	172	100.0	1604	100.0	166	100.0	180	100.0	346	100.0	2755	100.0	3085	100.0	5840	100.0

表十八之一 69年1月至70年12月大專院校教師異動資料統計表(以專兼任類別分)

異動類別	學校類別		大 學			獨 立 學 院			專 科 學 校			師 範 院 校				總 計																
	人數及百分比		公 立	私 立	計	公 立	私 立	計	公 立	私 立	計	師 大	師 院	師 專	計	公 立	私 立	計														
	N	%	N	%	N %	N	%	N %	N	%	N %	N	%	N	%	N	%	N %														
專 任	71	53.8	63	33.5	134	41.9	4	40.0	10	25.6	14	28.6	10	40.0	90	35.0	100	35.5	0	0.0	0	0.0	2	28.6	2	20.0	87	49.2	163	33.7	250	37.8
兼 任	61	46.2	125	66.5	186	58.1	6	60.0	29	74.4	35	71.4	15	60.0	167	65.0	182	64.5	2	100.0	1	100.0	5	71.4	8	80.0	90	50.8	321	66.3	411	62.2
小 計	132	100.0	188	100.0	320	100.0	10	100.0	39	100.0	49	100.0	25	100.0	257	100.0	282	100.0	2	100.0	1	100.0	7	100.0	10	100.0	177	100.0	484	100.0	661	100.0

表十八之二 69年1月至70年12月大專院校教師異動資料統計表(以現任職稱類別分)

異動類別	學校類別		大 學			獨 立 學 院			專 科 學 校			師 範 院 校				總 計																
	人數及百分比		公 立	私 立	計	公 立	私 立	計	公 立	私 立	計	師 大	師 院	師 專	計	公 立	私 立	計														
	N	%	N	%	N %	N	%	N %	N	%	N %	N	%	N	%	N	%	N %														
教 授	180	39.0	59	22.1	239	32.8	17	39.5	31	29.0	48	32.0	41	21.7	58	12.5	99	15.2	26	38.2	6	46.2	20	23.3	52	31.1	290	33.7	148	17.7	438	25.8
副 教 授	181	39.3	131	49.1	312	42.9	16	37.2	41	38.3	57	38.0	60	31.8	169	36.5	229	35.1	18	26.5	2	15.4	36	41.9	56	33.5	313	36.4	341	40.7	654	38.5
講 師	99	21.5	70	26.2	169	23.2	10	23.3	35	32.7	45	30.0	69	36.5	162	35.0	231	35.4	24	35.3	5	38.5	30	34.9	59	35.3	237	27.6	267	31.9	504	29.7
助 教	0	0.0	4	1.5	4	0.6	0	0.0	0	0.0	0	0.0	14	7.4	60	13.0	74	11.4	0	0.0	0	0.0	0	0.0	0	0.0	14	1.6	64	7.7	78	4.6
其 他	1	0.2	3	1.1	4	0.6	0	0.0	0	0.0	0	0.0	5	2.5	14	3.0	19	2.9	0	0.0	0	0.0	0	0.0	0	0.0	6	0.7	17	2.0	23	1.4
小 計	461	100.0	267	100.0	728	100.0	43	100.0	107	100.0	150	100.0	189	100.0	463	100.0	652	100.0	68	100.0	13	100.0	86	100.0	167	100.0	860	100.0	837	100.0	1697	100.0

表十八之三 69年1月至70年12月大專院校教師異動資料統計表(以兼任行政職務類別分)

學校類別 人數及百分比 異動類別	大學			獨立學院			專科學校			師範院校				總計																		
	公立	私立	計	公立	私立	計	公立	私立	計	師大	師院	師專	計	公立	私立	計																
	N	%	N	%	N	%	N	%	N	%	N	%	N	%	N	%	N	%														
	N	%	N	%	N	%	N	%	N	%	N	%	N	%	N	%	N	%														
學院院長	7	3.9	10	6.4	17	5.1	0	0.0	1	1.9	1	0.9	0	0.0	0	0.0	0	0.0	1	4.2	0	0.0	0	0.0	1	1.0	8	2.0	11	2.5	19	2.3
研究所所長	21	11.7	6	3.8	27	8.0	3	5.6	1	1.9	4	3.7	0	0.0	1	0.4	1	0.3	0	0.0	0	0.0	0	0.0	0	0.0	24	6.0	8	1.8	32	3.8
學系(科)主任	45	25.0	36	22.9	81	24.1	13	24.1	19	35.8	32	29.9	20	28.2	41	18.1	61	20.5	4	16.7	1	14.3	1	1.5	6	6.1	84	20.8	96	22.0	180	21.5
教務長(主任)	3	1.7	1	0.6	4	1.2	3	5.6	3	5.7	6	5.6	2	2.8	16	7.1	18	6.1	0	0.0	0	0.0	3	4.5	3	3.1	11	2.7	20	4.6	31	3.7
訓導長(主任)	4	2.2	1	0.6	5	1.5	1	1.9	2	3.8	3	2.8	4	5.6	13	5.8	17	5.7	2	8.3	1	14.3	3	4.5	6	6.1	15	3.7	16	3.7	31	3.7
總務長(主任)	3	1.7	1	0.6	4	1.2	1	1.9	3	5.7	4	3.7	5	7.0	3	1.3	8	2.7	1	4.2	0	0.0	5	7.5	6	6.1	15	3.7	7	1.6	22	2.6
秘書	5	2.8	7	4.5	12	3.6	0	0.0	2	3.8	2	1.9	1	1.4	6	2.7	7	2.4	2	8.3	1	14.3	1	1.5	4	4.1	10	2.5	15	3.4	25	3.0
室(中心)主任	6	3.3	5	3.2	11	3.3	2	3.7	0	0.0	2	1.9	5	7.0	19	8.4	24	8.1	2	8.3	0	0.0	6	9.0	8	8.2	21	5.2	24	5.5	45	5.4
圖書館長(主任)	0	0.0	1	0.6	1	0.3	2	3.7	1	1.9	3	2.8	1	1.4	6	2.7	7	2.4	0	0.0	0	0.0	5	7.5	5	5.1	8	2.0	8	1.8	16	1.9
組長(主任)	6	3.3	14	8.9	20	5.9	9	16.7	3	5.7	12	11.2	12	16.9	43	19.0	55	18.5	3	12.5	0	0.0	17	25.4	20	20.4	47	11.7	60	13.8	107	12.8
導師	1	0.6	0	0.0	1	0.3	0	0.0	7	13.2	7	6.5	1	1.4	9	4.0	10	3.4	0	0.0	0	0.0	6	9.0	6	6.1	8	2.0	16	3.7	24	2.9
分校(部)主任	0	0.0	0	0.0	0	0.0	0	0.0	0	0.0	0	0.0	1	1.4	0	0.0	1	0.3	0	0.0	0	0.0	0	0.0	0	0.0	1	0.3	0	0.0	1	0.1
夜間部主任	1	0.6	3	1.9	4	1.2	0	0.0	0	0.0	0	0.0	3	4.2	1	0.4	4	1.4	0	0.0	0	0.0	1	1.5	1	1.0	5	1.2	4	0.9	9	1.1
其他	5	2.8	20	12.7	25	7.4	2	3.7	0	0.0	2	1.9	6	8.5	7	3.1	13	4.4	1	4.2	0	0.0	2	3.0	3	3.1	16	4.0	27	6.2	43	5.1
系主任兼所長	1	0.6	2	1.3	3	0.9	0	0.0	0	0.0	0	0.0	2	2.8	4	1.8	6	2.0	0	0.0	0	0.0	0	0.0	0	0.0	3	0.7	6	1.4	9	1.1
免兼行政職務	72	40.0	50	31.8	122	36.2	18	33.3	11	20.8	29	27.1	8	1.13	57	25.2	65	21.9	8	33.3	4	57.1	17	25.4	29	29.6	127	31.5	118	27.1	245	29.2
小計	180	100.0	157	100.0	337	100.0	54	100.0	53	100.0	107	100.0	71	100.0	226	100.0	297	100.0	24	100.0	7	100.0	67	100.0	98	100.0	403	100.0	436	100.0	839	100.0

表十八之四 69年1月至70年12月大專院校教師異動資料統計表(以最高學位類別分)

異動類別	學校類別		大 學			獨 立 學 院			專 科 學 校			師 範 院 校				總 計		
	公 立	私 立	計	公 立	私 立	計	公 立	私 立	計	師 大	師 院	師 專	計	公 立	私 立	計		
	N %	N %	N %	N %	N %	N %	N %	N %	N %	N %	N %	N %	N %	N %	N %	N %		
博 士	38 41.8	15 50.0	53 43.8	0 0.0	1 9.1	1 9.1	6 40.0	13 41.9	19 41.3	3 30.0	3 37.5	1 20.0	7 30.4	51 39.5	29 40.3	80 39.8		
碩 士	51 56.0	13 43.3	64 52.9	0 0.0	10 90.9	10 90.9	6 40.0	4 12.9	10 21.7	7 70.0	5 62.5	3 60.0	15 65.2	72 55.8	27 37.5	99 49.3		
學 士	2 2.2	2 6.7	4 3.3	0 0.0	0 0.0	0 0.0	3 20.0	13 41.9	16 34.8	0 0.0	0 0.0	0 0.0	0 0.0	5 3.9	15 20.8	20 10.0		
其 他	0 0.0	0 0.0	0 0.0	0 0.0	0 0.0	0 0.0	0 0.0	1 3.2	1 2.2	0 0.0	0 0.0	1 20.0	1 4.4	1 0.8	1 1.4	2 1.0		
小 計	91 100.0	30 100.0	121 100.0	0 0.0	11 100.0	11 100.0	15 100.0	31 100.0	46 100.0	10 100.0	8 100.0	5 100.0	23 100.0	129 100.0	72 100.0	201 100.0		

表十八之五 69年1月至70年12月大專院校教師異動資料統計表(以審定資格類別分)

異動類別	學校類別		大 學			獨 立 學 院			專 科 學 校			師 範 院 校				總 計		
	公 立	私 立	計	公 立	私 立	計	公 立	私 立	計	師 大	師 院	師 專	計	公 立	私 立	計		
	N %	N %	N %	N %	N %	N %	N %	N %	N %	N %	N %	N %	N %	N %	N %	N %		
教 授	113 35.0	61 14.8	174 23.7	7 23.3	11 10.6	18 13.4	23 19.8	26 6.0	49 8.9	4 57.1	4 57.1	7 14.0	15 23.4	158 29.6	98 10.4	256 17.3		
副 教 授	111 34.4	123 29.9	234 31.9	6 20.0	25 24.0	31 23.1	37 31.9	95 22.0	132 24.1	0 0.0	0 0.0	15 30.0	15 23.4	169 31.7	243 25.7	412 27.8		
講 師	91 28.2	173 42.1	264 36.0	13 43.3	54 51.9	67 50.0	40 34.5	184 42.6	224 40.9	3 42.9	3 42.9	20 40.0	26 40.6	170 31.9	411 43.4	581 39.3		
助 教	7 2.2	54 13.1	61 8.3	4 13.3	14 13.5	18 13.4	15 12.9	123 28.5	138 25.2	0 0.0	0 0.0	8 16.0	8 12.5	34 6.4	191 20.2	225 15.2		
未 送 審	1 0.3	0 0.0	1 0.1	0 0.0	0 0.0	0 0.0	0 0.0	3 0.7	3 0.6	0 0.0	0 0.0	0 0.0	0 0.0	1 0.2	3 0.3	4 0.3		
送 審 中	0 0.0	0 0.0	0 0.0	0 0.0	0 0.0	0 0.0	1 8.6	1 0.2	2 0.4	0 0.0	0 0.0	0 0.0	0 0.0	1 0.2	1 0.1	2 0.1		
小 計	323 100.0	411 100.0	734 100.0	30 100.0	104 100.0	134 100.0	116 100.0	432 100.0	548 100.0	7 100.0	7 100.0	50 100.0	64 100.0	533 100.0	947 100.0	1480 100.0		

大專教師資料調查(第二次)

—電子計算機處理憑證—

(請先閱背面填表說明)

(黃色部份請勿填寫)

1 服務學校		學校代碼		流水號碼	
2 姓名		身份證統一編號		(身份證號碼請填寫清楚,勿潦草)	
3 性別	1. <input type="checkbox"/> 男 2. <input type="checkbox"/> 女	審定資格		1. <input type="checkbox"/> 教授 證書教字 _____ 號	
4 婚姻	1. <input type="checkbox"/> 已婚 2. <input type="checkbox"/> 未婚	通過考試名稱年次及類別		2. <input type="checkbox"/> 副教授 證書副字 _____ 號	
5 出生年月日	1. <input type="checkbox"/> 民前 _____年____月____日 2. <input type="checkbox"/> 民國 _____年____月____日	15		3. <input type="checkbox"/> 講師 證書講字 _____ 號	
6 籍貫	1. <input type="checkbox"/> 本國 _____省(市) 2. <input type="checkbox"/> 外國 _____國	16		4. <input type="checkbox"/> 助教 證書助字 _____ 號	
7 受聘院系	_____(院) _____(系)(所)	16		5. <input type="checkbox"/> 未送審	
8 專任兼別	1. <input type="checkbox"/> 專任 2. <input type="checkbox"/> 兼任 3. <input type="checkbox"/> 客座	17		1. <input type="checkbox"/> 甲等特考	
9 到校年月	民國____年____月	17		2. <input type="checkbox"/> 高等考試	
10 現任職稱	1. <input type="checkbox"/> 教授 2. <input type="checkbox"/> 副教授 3. <input type="checkbox"/> 講師 4. <input type="checkbox"/> 助教 5. <input type="checkbox"/> 其他	17		3. <input type="checkbox"/> 相當於高考之特種考試	
11 現在本校兼任行政職務	1. <input type="checkbox"/> 學院院長 2. <input type="checkbox"/> 研究所所長 3. <input type="checkbox"/> 學系(科)主任 4. <input type="checkbox"/> 教務長(主任) 5. <input type="checkbox"/> 訓導長(主任) 5. <input type="checkbox"/> 總務長(主任) 7. <input type="checkbox"/> 秘書 8. <input type="checkbox"/> 室(中心)主任 9. <input type="checkbox"/> 圖書館長(主任) 10. <input type="checkbox"/> 組長(主任) 11. <input type="checkbox"/> 導師 12. <input type="checkbox"/> 分校(部)主任 13. <input type="checkbox"/> 夜間部主任 14. <input type="checkbox"/> 其他 _____	18		4. <input type="checkbox"/> 普通考試	
		18		5. <input type="checkbox"/> 其他 _____	
12 最高學歷	最高畢業學校 _____國 _____學校 民國____年獲得 <input type="checkbox"/> 博士 <input type="checkbox"/> 碩士學位 <input type="checkbox"/> 學士 <input type="checkbox"/> 其他 _____	18		6. <input type="checkbox"/> 年(小學)	
		18		7. <input type="checkbox"/> 年(中學)	
13 主修	_____(院) _____(系)(所)	18		8. <input type="checkbox"/> 年(大專)	
		18		9. <input type="checkbox"/> 年(公職)	
14 任教專長	1. _____科目 2. _____科目 (請填科目名稱,以利電腦作業)	18		10. <input type="checkbox"/> 年(工廠經驗)	
		18		11. <input type="checkbox"/> 年(其他 _____)	
15		18		12. <input type="checkbox"/> 年(其他 _____)	
16		18		13. <input type="checkbox"/> 年(其他 _____)	
17		18		14. <input type="checkbox"/> 年(其他 _____)	
18		18		15. <input type="checkbox"/> 年(其他 _____)	
19		18		16. <input type="checkbox"/> 年(其他 _____)	
20		18		17. <input type="checkbox"/> 年(其他 _____)	
21		18		18. <input type="checkbox"/> 年(其他 _____)	
22		18		19. <input type="checkbox"/> 年(其他 _____)	
23		18		20. <input type="checkbox"/> 年(其他 _____)	
24		18		21. <input type="checkbox"/> 年(其他 _____)	
25		18		22. <input type="checkbox"/> 年(其他 _____)	
26		18		23. <input type="checkbox"/> 年(其他 _____)	
27		18		24. <input type="checkbox"/> 年(其他 _____)	
28		18		25. <input type="checkbox"/> 年(其他 _____)	
29		18		26. <input type="checkbox"/> 年(其他 _____)	
30		18		27. <input type="checkbox"/> 年(其他 _____)	
31		18		28. <input type="checkbox"/> 年(其他 _____)	
32		18		29. <input type="checkbox"/> 年(其他 _____)	
33		18		30. <input type="checkbox"/> 年(其他 _____)	
34		18		31. <input type="checkbox"/> 年(其他 _____)	
35		18		32. <input type="checkbox"/> 年(其他 _____)	
36		18		33. <input type="checkbox"/> 年(其他 _____)	
37		18		34. <input type="checkbox"/> 年(其他 _____)	
38		18		35. <input type="checkbox"/> 年(其他 _____)	
39		18		36. <input type="checkbox"/> 年(其他 _____)	
40		18		37. <input type="checkbox"/> 年(其他 _____)	
41		18		38. <input type="checkbox"/> 年(其他 _____)	
42		18		39. <input type="checkbox"/> 年(其他 _____)	
43		18		40. <input type="checkbox"/> 年(其他 _____)	
44		18		41. <input type="checkbox"/> 年(其他 _____)	
45		18		42. <input type="checkbox"/> 年(其他 _____)	
46		18		43. <input type="checkbox"/> 年(其他 _____)	
47		18		44. <input type="checkbox"/> 年(其他 _____)	
48		18		45. <input type="checkbox"/> 年(其他 _____)	
49		18		46. <input type="checkbox"/> 年(其他 _____)	
50		18		47. <input type="checkbox"/> 年(其他 _____)	
51		18		48. <input type="checkbox"/> 年(其他 _____)	
52		18		49. <input type="checkbox"/> 年(其他 _____)	
53		18		50. <input type="checkbox"/> 年(其他 _____)	
54		18		51. <input type="checkbox"/> 年(其他 _____)	
55		18		52. <input type="checkbox"/> 年(其他 _____)	
56		18		53. <input type="checkbox"/> 年(其他 _____)	
57		18		54. <input type="checkbox"/> 年(其他 _____)	
58		18		55. <input type="checkbox"/> 年(其他 _____)	
59		18		56. <input type="checkbox"/> 年(其他 _____)	
60		18		57. <input type="checkbox"/> 年(其他 _____)	
61		18		58. <input type="checkbox"/> 年(其他 _____)	
62		18		59. <input type="checkbox"/> 年(其他 _____)	
63		18		60. <input type="checkbox"/> 年(其他 _____)	
64		18		61. <input type="checkbox"/> 年(其他 _____)	
65		18		62. <input type="checkbox"/> 年(其他 _____)	
66		18		63. <input type="checkbox"/> 年(其他 _____)	
67		18		64. <input type="checkbox"/> 年(其他 _____)	
68		18		65. <input type="checkbox"/> 年(其他 _____)	
69		18		66. <input type="checkbox"/> 年(其他 _____)	
70		18		67. <input type="checkbox"/> 年(其他 _____)	
71		18		68. <input type="checkbox"/> 年(其他 _____)	
72		18		69. <input type="checkbox"/> 年(其他 _____)	
73		18		70. <input type="checkbox"/> 年(其他 _____)	
74		18		71. <input type="checkbox"/> 年(其他 _____)	
75		18		72. <input type="checkbox"/> 年(其他 _____)	
76		18		73. <input type="checkbox"/> 年(其他 _____)	
77		18		74. <input type="checkbox"/> 年(其他 _____)	
78		18		75. <input type="checkbox"/> 年(其他 _____)	
79		18		76. <input type="checkbox"/> 年(其他 _____)	
80		18		77. <input type="checkbox"/> 年(其他 _____)	
81		18		78. <input type="checkbox"/> 年(其他 _____)	
82		18		79. <input type="checkbox"/> 年(其他 _____)	
83		18		80. <input type="checkbox"/> 年(其他 _____)	
84		18		81. <input type="checkbox"/> 年(其他 _____)	
85		18		82. <input type="checkbox"/> 年(其他 _____)	
86		18		83. <input type="checkbox"/> 年(其他 _____)	
87		18		84. <input type="checkbox"/> 年(其他 _____)	
88		18		85. <input type="checkbox"/> 年(其他 _____)	
89		18		86. <input type="checkbox"/> 年(其他 _____)	
90		18		87. <input type="checkbox"/> 年(其他 _____)	
91		18		88. <input type="checkbox"/> 年(其他 _____)	
92		18		89. <input type="checkbox"/> 年(其他 _____)	
93		18		90. <input type="checkbox"/> 年(其他 _____)	
94		18		91. <input type="checkbox"/> 年(其他 _____)	
95		18		92. <input type="checkbox"/> 年(其他 _____)	
96		18		93. <input type="checkbox"/> 年(其他 _____)	
97		18		94. <input type="checkbox"/> 年(其他 _____)	
98		18		95. <input type="checkbox"/> 年(其他 _____)	
99		18		96. <input type="checkbox"/> 年(其他 _____)	
100		18		97. <input type="checkbox"/> 年(其他 _____)	
101		18		98. <input type="checkbox"/> 年(其他 _____)	
102		18		99. <input type="checkbox"/> 年(其他 _____)	
103		18		100. <input type="checkbox"/> 年(其他 _____)	
104		18		101. <input type="checkbox"/> 年(其他 _____)	
105		18		102. <input type="checkbox"/> 年(其他 _____)	
106		18		103. <input type="checkbox"/> 年(其他 _____)	
107		18		104. <input type="checkbox"/> 年(其他 _____)	
108		18		105. <input type="checkbox"/> 年(其他 _____)	
109		18		106. <input type="checkbox"/> 年(其他 _____)	
110		18		107. <input type="checkbox"/> 年(其他 _____)	
111		18		108. <input type="checkbox"/> 年(其他 _____)	
112		18		109. <input type="checkbox"/> 年(其他 _____)	
113		18		110. <input type="checkbox"/> 年(其他 _____)	
114		18		111. <input type="checkbox"/> 年(其他 _____)	
115		18		112. <input type="checkbox"/> 年(其他 _____)	
116		18		113. <input type="checkbox"/> 年(其他 _____)	
117		18		114. <input type="checkbox"/> 年(其他 _____)	
118		18		115. <input type="checkbox"/> 年(其他 _____)	
119		18		116. <input type="checkbox"/> 年(其他 _____)	
120		18		117. <input type="checkbox"/> 年(其他 _____)	
121		18		118. <input type="checkbox"/> 年(其他 _____)	
122		18		119. <input type="checkbox"/> 年(其他 _____)	
123		18		120. <input type="checkbox"/> 年(其他 _____)	
124		18		121. <input type="checkbox"/> 年(其他 _____)	
125		18		122. <input type="checkbox"/> 年(其他 _____)	
126		18		123. <input type="checkbox"/> 年(其他 _____)	
127		18		124. <input type="checkbox"/> 年(其他 _____)	
128		18		125. <input type="checkbox"/> 年(其他 _____)	
129		18		126. <input type="checkbox"/> 年(其他 _____)	
130		18		127. <input type="checkbox"/> 年(其他 _____)	
131		18		128. <input type="checkbox"/> 年(其他 _____)	
132		18		129. <input type="checkbox"/> 年(其他 _____)	
133		18		130. <input type="checkbox"/> 年(其他 _____)	
134		18		131. <input type="checkbox"/> 年(其他 _____)	
135		18		132. <input type="checkbox"/> 年(其他 _____)	
136		18		133. <input type="checkbox"/> 年(其他 _____)	
137		18		134. <input type="checkbox"/> 年(其他 _____)	
138		18		135. <input type="checkbox"/> 年(其他 _____)	
139		18		136. <input type="checkbox"/> 年(其他 _____)	
140		18		137. <input type="checkbox"/> 年(其他 _____)	
141		18		138. <input type="checkbox"/> 年(其他 _____)	
142		18		139. <input type="checkbox"/> 年(其他 _____)	
143		18		140. <input type="checkbox"/> 年(其他 _____)	
144		18		141. <input type="checkbox"/> 年(其他 _____)	
145		18		142. <input type="checkbox"/> 年(其他 _____)	
146		18		143. <input type="checkbox"/> 年(其他 _____)	
147		18		144. <input type="checkbox"/> 年(其他 _____)	
148		18		145. <input type="checkbox"/> 年(其他 _____)	
149		18		146. <input type="checkbox"/> 年(其他 _____)	
150		18		147. <input type="checkbox"/> 年(其他 _____)	
151		18		148. <input type="checkbox"/> 年(其他 _____)	
152		18		149. <input type="checkbox"/> 年(其他 _____)	
153		18		150. <input type="checkbox"/> 年(其他 _____)	
154		18		151. <input type="checkbox"/> 年(其他 _____)	
155		18		152. <input type="checkbox"/> 年(其他 _____)	
156		18		153. <input type="checkbox"/> 年(其他 _____)	
157		18		154. <input type="checkbox"/> 年(其他 _____)	
158		18		155. <input type="checkbox"/> 年(其他 _____)	
159		18		156. <input type="checkbox"/> 年(其他 _____)	
160		18		157. <input type="checkbox"/> 年(其他 _____)	
161		18		158. <input type="checkbox"/> 年(其他 _____)	
162		18		159. <input type="checkbox"/> 年(其他 _____)	
163		18		160. <input type="checkbox"/> 年(其他 _____)	
164		18		161. <input type="checkbox"/> 年(其他 _____)	
165		18		162. <input type="checkbox"/> 年(其他 _____)	
166		18		163. <input type="checkbox"/> 年(其他 _____)	
167		18		164. <input type="checkbox"/> 年(其他 _____)	
168		18		165. <input type="checkbox"/> 年(其他 _____)	
169		18		166. <input type="checkbox"/> 年(其他 _____)	
170		18		167. <input type="checkbox"/> 年(其他 _____)	
171		18		168. <input type="checkbox"/> 年(其他 _____)	
172		18		169. <input type="checkbox"/> 年(其他 _____)	
173		18		170. <input type="checkbox"/> 年(其他 _____)	
174		18		171. <input type="checkbox"/> 年(其他 _____)	
175		18		172. <input type="checkbox"/> 年(其他 _____)	
176		18		173. <input type="checkbox"/> 年(其他 _____)	
177		18		174. <input type="checkbox"/> 年(其他 _____)	
178		18		175. <input type="checkbox"/> 年(其他 _____)	
179		18		176. <input type="checkbox"/> 年(其他 _____)	
180		18		177. <input type="checkbox"/> 年(其他 _____)	
181		18		178. <input type="checkbox"/> 年(其他 _____)	
182		18		179. <input type="checkbox"/> 年(其他 _____)	
183		18		180. <input type="checkbox"/> 年(其他 _____)	
184		18		181. <input type="checkbox"/> 年(其他 _____)	
185		18		182. <input type="checkbox"/> 年(其他 _____)	
186		18		183. <input type="checkbox"/> 年(其他 _____)	
187		18		184. <input type="checkbox"/> 年(其他 _____)	
188		18		185. <input type="checkbox"/> 年(其他 _____)	
189		18		186. <input type="checkbox"/> 年(其他 _____)	
190		18		187. <input type="checkbox"/> 年(其他 _____)	
191		18		188. <input type="checkbox"/> 年(其他 _____)	
192		18		189. <input type="checkbox"/> 年(其他 _____)	
193		18		190. <input type="checkbox"/> 年(其他 _____)	
194		18		191. <input type="checkbox"/> 年(其他 _____)	
195		18		192. <input type="checkbox"/> 年(其他 _____)	
196		18		193. <input type="checkbox"/> 年(其他 _____)	
197		18		194. <input type="checkbox"/> 年(其他 _____)	
198		18		195. <input type="checkbox"/> 年(其他 _____)	
199		18		196. <input type="checkbox"/> 年(其他 _____)	
200		18		197. <input type="checkbox"/> 年(其他 _____)	

人事主管 簽章	填表教師 簽章	填表日期 ____年____月____日	譯碼人員 簽章	核對人員 簽章
------------	------------	-------------------------	------------	------------



全國專科以上學校教師人力結構異動資料調查表名冊

異動期間68年12月~70年12月  
教育部教育計畫小組

① 服務學校		學校代碼																	
		1	2	3	4	5	6	7											
②		⑧		⑩		⑪		⑫		⑬		⑮		備		註			
姓名		專兼		現任		兼任行		學		位		審定							
身份證統一號碼		任		職稱		政職務						資格							
1		原	原	原	原	原	原	原	原	原	原	原	原						
		新	新	新	新	新	新	新	新	新	新	新	新						
8	9	10	11	12	13	14	15	16	17	32	37	38	39	42	62				
2		原	原	原	原	原	原	原	原	原	原	原	原						
		新	新	新	新	新	新	新	新	新	新	新	新						
8	9	10	11	12	13	14	15	16	17	32	37	38	39	42	62				
3		原	原	原	原	原	原	原	原	原	原	原	原						
		新	新	新	新	新	新	新	新	新	新	新	新						
8	9	10	11	12	13	14	15	16	17	32	37	38	39	42	62				
4		原	原	原	原	原	原	原	原	原	原	原	原						
		新	新	新	新	新	新	新	新	新	新	新	新						
8	9	10	11	12	13	14	15	16	17	32	37	38	39	42	62				
5		原	原	原	原	原	原	原	原	原	原	原	原						
		新	新	新	新	新	新	新	新	新	新	新	新						
8	9	10	11	12	13	14	15	16	17	32	37	38	39	42	62				
6		原	原	原	原	原	原	原	原	原	原	原	原						
		新	新	新	新	新	新	新	新	新	新	新	新						
8	9	10	11	12	13	14	15	16	17	32	37	38	39	42	62				
7		原	原	原	原	原	原	原	原	原	原	原	原						
		新	新	新	新	新	新	新	新	新	新	新	新						
8	9	10	11	12	13	14	15	16	17	32	37	38	39	42	62				
8		原	原	原	原	原	原	原	原	原	原	原	原						
		新	新	新	新	新	新	新	新	新	新	新	新						
8	9	10	11	12	13	14	15	16	17	32	37	38	39	42	62				
9		原	原	原	原	原	原	原	原	原	原	原	原						
		新	新	新	新	新	新	新	新	新	新	新	新						
8	9	10	11	12	13	14	15	16	17	32	37	38	39	42	62				
10		原	原	原	原	原	原	原	原	原	原	原	原						
		新	新	新	新	新	新	新	新	新	新	新	新						
8	9	10	11	12	13	14	15	16	17	32	37	38	39	42	62				



# 教育部教育計畫叢書及教育研究

## 報告目錄

- 教育計畫叢書之一：教育計畫與教育行政人員。（已無存書）
- 教育計畫叢書之二：教育計畫與成本效益分析。（已無存書）
- 教育計畫叢書之三：教育計畫之社會觀。（已無存書）
- 教育計畫叢書之四：中華民國之教育與人力規畫。（已無存書）
- 教育計畫叢書之五：教育計畫的方法。（已無存書）
- 教育計畫叢書之六：教育計畫與系統分析。（已無存書）
- 教育計畫叢書之七：教育成本及費用支出之分析。（已無存書）
- 教育計畫叢書之八：計畫預算與教育規畫。（已無存書）
- 教育計畫叢書之九：職業教育規畫技術。（已無存書）
- 教育計畫叢書之十：教育計畫成本計算法。（已無存書）
- 教育計畫叢書之十一：教育計畫與經社規畫之關係。（已無存書）
- 教育計畫叢書之十二：教育計畫與經濟發展研習會專輯。（已無存書）
- 教育計畫叢書之十三：教育部改進農業教育規畫小組研討報告書。  
（已無存書）
- 教育計畫叢書之十五：教育部改進海事（水產）教育規畫小組研討報告書。（已無存書）
- 教育計畫叢書之十六：教育部師資培育規畫小組研討報告書。（已無存書）
- 教育計畫叢書之十七：日本改進各級各類學校教育之基本構想。（已無存書）
- 教育計畫叢書之十八：教育成本與人力投資論文專輯。（已無存書）
- 教育計畫叢書之十九：教育規畫。（已無存書）
- 教育計畫叢書之二十：我國各級教育投資收益率的分析研究——六四年度。（研究報告之一）（已無存書）

- 教育計畫叢書之廿一：我國各級學校教學設施及建築設備使用概況調查報告。(研究報告之二)(已無存書)
- 教育計畫叢書之廿二：我國地方教育經費之調查分析。(研究報告之三)(已無存書)
- 教育計畫叢書之廿三：我國大專畢業生專長利用之調查分析。(研究報告之四)(已無存書)
- 教育計畫叢書之廿四：公立各級各類學校學生單位成本之調查研究。(研究報告之五)(已無存書)
- 教育計畫叢書之廿五：我國教育投資及其收益率之研究——六六年度。(研究報告之六)(已無存書)
- 教育計畫叢書之廿六：教育部改進商業教育規畫小組研討報告書。(已無存書)
- 教育計畫叢書之廿七：企業界對目前大專畢業生運用狀況之調查研究報告。(研究報告之七)(已無存書)
- 教育計畫叢書之廿八：發展中國家教育規畫之政治基礎。(已無存書)
- 教育計畫叢書之廿九：教育規畫與人力資源發展。(已無存書)
- 教育計畫叢書之三〇：我國教師人力結構調查研究。(研究報告之八)(已無存書)
- 教育計畫叢書之卅一：教育財政學研究。
- 教育計畫叢書之卅二：教育部改進工業教育規畫小組研討報告書。
- 教育計畫叢書之卅三：教育計畫與統計研習會專輯。
- 教育計畫叢書之卅四：教育評鑑。
- 教育計畫叢書之卅五：教育經濟學研究。
- 教育計畫叢書之卅六：高級中學設置職業選科與加強輔導之研究。(研究報告之九)
- 教育計畫叢書之卅七：全國各級學校學生資料建檔研究報告。(研究報告之十)
- 教育計畫叢書之卅八：教育社會學研究。
- 教育計畫叢書之卅九：世界教育改革。

教育計畫叢書之四〇：我國各級政府教育經費之分配與使用研究報告  
。（研究報告之十一）（已無存書）

教育計畫叢書之四一：學校建築的理論與實際之研究。

教育計畫叢書之四二：教育計畫之社會因素。

教育計畫叢書之四三：系統分析對於學校行政管理的效益。

教育計畫叢書之四四：我國中等學校教師在職進修教育之研究。（研究報告之十二）

教育計畫叢書之四五：教育需要和教育經費。

教育計畫叢書之四六：教育部改進醫事教育規畫小組研討報告書。

教育計畫叢書之四七：教育的收益。

教育計畫叢書之四八：各國教育特色。

教育計畫叢書之四九：國中畢業生升學與就業意願之影響因素。（研究報告之十三）

教育計畫叢書之五〇：工業職業教育規畫與行政。

教育計畫叢書之五一：教育人類學導論。

教育計畫叢書之五二：智能不足兒童教學方案之規畫。

教育計畫叢書之五三：公私立各級各類學校學生單位成本。（研究報告之十四）

教育計畫叢書之五四：我國大專夜間部教育體制與功能之研究。（研究報告之十五）

教育計畫叢書之五五：加強專科與高級職校建教合作有效策略之研究。（研究報告之十六）

教育計畫叢書之五六：工業職業教育之適應研究。

教育計畫叢書之五七：教育部改進家政教育規畫小組研究報告書。

教育計畫叢書之五八：全國專科以上學校教師人力結構調查研究。（研究報告之十八）

教育計畫叢書之五九：我國專科學校教育投資及其收益率之調查研究（研究報告之十九）

教育計畫叢書之六〇：學校行政的革新。

教育計畫叢書之六一：公私立高級中學數學、自然科學教學設備調查

- 研究報告。(研究報告之廿)(已無存書)
- 教育計畫叢書之六二：我國大專院校文藝科系畢業生就業狀況調查研究報告。(研究報告之廿一)
- 教育計畫叢書之六三：「文化中心工作」與「學校教育工作」有效配合途徑之研究。(研究報告之廿二)
- 教育計畫叢書之六四：教育輔導。
- 教育計畫叢書之六五：聽覺障礙兒童語言溝通法與語文教學法之研究。
- 教育計畫叢書之六六：公立大專院校建築設備現況調查研究報告。(研究報告之廿三)(已無存書)
- 教育計畫叢書之六七：僑生教育之發展及其成效之研究報告。(研究報告之廿四)
- 教育計畫叢書之六八：我國中等學校科技教師人力結構調查研究報告。(研究報告之廿五)
- 教育計畫叢書之六九：美國大專院校認可制度之研究。
- 教育計畫叢書之七〇：公私立國民中學數學、自然科學教學設備調查研究報告。(研究報告之廿六)
- 教育計畫叢書之七一：當前大專畢業人力運用之調查研究現況、問題及對策。(研究報告之廿七)
- 教育計畫叢書之七二：美國教育發展現況及所採措施研究。
- 教育計畫叢書之七三：公立大專院校行政組織與業務改進之研究。(研究報告之廿八)
- 教育計畫叢書之七四：我國大學工商院系教育投資及其收益之研究。(研究報告之廿九)
- 教育計畫叢書之七五：教育研究。
- 教育計畫叢書之七六：我國五專、高職入學考試試題分析研究。(研究報告之卅)
- 教育計畫叢書之七七：教師發問技巧及其對學生創造思考能力影響之研究。(研究報告之卅一)
- 教育計畫叢書之七八：工業教育學。

- 教育計畫叢書之七九：我國國民教育經費長期歲入歲出之研究。（研究報告之卅二）
- 教育計畫叢書之八〇：我國大學文理法學院系教育投資及其經濟效益之研究。（研究報告之三十三）
- 教育計畫叢書之八十一：高中聯招制度對國中資賦優異學生教育之影響。（研究報告之三十四）
- 教育計畫叢書之八十二：我國幼稚園教育現況調查研究。（研究報告之三十五）
- 教育計畫叢書之八十三：我國教育行政機關決策現況調查研究。（研究報告之三十六）
- 教育計畫叢書之八十四：全國專科以上學校教師人力結構異動追蹤調查研究。（研究報告之三十七）
- 教育計畫叢書之八十五：我國青少年之價值觀念及其相關因素之研究。（研究報告之三十八）

