南安國小

Nan-an Elementary School

創校90週年特刊



90週年特刊

飛颺90續傳薪

90 南安 國民小學

90週年特刊

Nan-An Elementary School



Nan-an Elementary School

南安國小創校90週年特刊

目錄

壹、我們的校徽 01
貳、校歌 02
參、序言 03
肆、祝福心語 04
伍、南安新象 17
學校特色 17
校舍校地概況 22
藝術建築 23
南安新風貌 25
陸、南安大家庭 37
現任教職員工 37
現任家長會組織 42
現任志工團組織 42
柒、回顧南安推手 43
歷任校長名錄 43
歷任家長會長名錄 44
歷任教職員工名錄 46
捌、創校沿革 53
老照片的歷史記憶 59
玖、南安孔廟的前世今生 69
拾、南安大事記 73
拾壹、九十週年校慶集錦 82
拾貳、學生優秀作品及學習活動 95
拾參、歷屆畢業生名錄 111
拾肆、編後語 171
版權頁 172

校徽









設計說明

本校校徽原創靈感源自活潑可愛的童顏身影。

兄弟姐妹攜手並肩戮力同心時，充滿希望的遠景亦隨之湧現。

因此，校徽以象徵和樂開朗的攜手連心圖像為基調，構築出南安NAN-AN的字母形象「**N**」，充份結合了活潑樂觀與前瞻現代的意涵。

校歌

作曲：梁素蘭
作詞：王興全

地 處嘉南平 原 位 於曾 文溪 畔，
校 舍 宏 偉 設備 齊 全。
師 生 共 聚， 其 樂 融 融，
創 造 發 明 發揚 校 風。
禮 義 廉 恥 共同 校 訓，
為 家 盡 孝 為國 盡 忠。
南安 南安 你 是 我 們的
襁 褓 姆， 孕育 我們 走 向
光明的前 程。



序言

南安九十 育才無數
承先啓後 續創輝煌



南安國小創校90年了，現職的師長們同心協力共同策劃與執行系列性的慶祝活動。本校慶特刊的成功出版，特別感謝教務處負責規劃與執行徵文徵稿工作；總務處負責公開議價與簽約；圖書替代役男陳信傑、王順平、葉哲廷與謝爾華接力，幫助完成照片的拍攝與文字的編輯；更要感謝涂叔君老師提供珍貴的歷史照片及許多退休老師的校史解說和許多師長與學生踴躍的投稿，多元豐富了本刊的內容。同時也要感謝劉紜含小姐幫助美編，讓南安國小九十週年的校慶特刊能完全的美學呈現，讓大家百看不厭，愈看愈有視覺的享受。



最後，更是衷心的感謝家長會多年的經費挹助與志工團的鼎力支援。南安上下熱心奉獻，衆志成城，大家不但能看見南安90年的成就，更為南安新的90年累積了前進的續航力。

校長 曹麗優 謹識

105年3月26日



幸福的南安點點滴滴

一年級導師群共同編輯

嗨！在你的印象中，「南安國小」帶給你什麼樣的印象呢？有人說：是校園裡有小小孔廟的那一所學校；是陪伴我童年成長時光的地方；是有很多蓊蓊鬱鬱老樹的場所；有著嘈雜的麻雀聲、有在枝頭雀躍跳動的綠繡眼、有在天空盤旋的燕子、有披著黑色斗篷飛舞的喜鵲，在衆鳥齊鳴聲下更是造就了南安這個小小的自然樂園，雖然附近有令人敬而遠之的納骨堂；卻仍然是時時縈繞在我心頭上的一處思念。



在我印象中，它是個有著春天浪漫氣息的地方，在春天薄霧的籠罩下，吸著冷冽的空氣有點置身在阿里山的錯覺，尤其是在羊蹄甲盛開時，一朵朵的粉紅花瓣，在微風的吹拂下，灑下了漫天花瓣雨，那種場景可不遜於阿里山的櫻花時節喔！夏天的南安，雖然火傘高張，但躲在南安的老樹下，一陣陣微微徐風吹來，瞌睡蟲可會不小心找上你唷！在芝麻盛產時節，空氣中更會飄來微微的麻油香，一口一口的吸著，幸福的感覺就會蔓延全身！

「南安」除了校風純樸，最美的風景其實是人，南安的師長對待學生如同和煦的春風，諄諄教誨、苦口婆心，為了就是將孩子導回正途；還有一群願意為孩童付出的志工團，積極配合參與學校活動；更有導護志工不畏風雨、烈日，默默為南安的校園安全把關。孩子們對校園的回饋，也常常令師長感懷在心。

在南安，就像一個融洽的大家庭，在南安的懷抱中，是大家最大的幸福。

南安90回顧與展望-

南安九十底蘊深厚、培育人才無數
、親師生穩健成長、歡喜迎向未來

校長 曹麗優

南安國小位於曾文溪以南遼闊的嘉南平原上，校地面積不但寬廣，學生的健康基因更是代代相傳，90年來已成為南安國小的優勢。本人很榮幸有機會到南安國小服務，與擁有90年悠久歷史的學校一起成長。

102年8月1日奉派到南安國小服務，擔任校長的工作，就被許多親師生的正向特質深深的吸引，在南安校園裡，小朋友彬彬有禮，家長支持老師，老師耐心指導學生，這是優質的學校文化，更是90年來南安全體師長積極奉獻，打拼南安教育的輝煌成果。校長會承接前輩們努力完成的基礎，引進更豐富的教育資源，讓南安國小成為學子們的歡樂學園。



南安國小為開發孩子們多元的智慧，在九年一貫紮實的領域課程之外，還開設兒童社團學習時間，要來充分發展學生的潛力，提供每個學生展演的舞台，培養孩子的自信心。每天上午7點15分開始，就有聰明活潑的學生陸續來上學；整潔活動時間，每班導師親自到外掃區指導；週三與週五上午8點開始，許多故事媽媽入班講故事；週二與週四的上午8點至8點半，更是多元社團的活動時間。校長聘請各類才藝的專家，進入南安國小，指導南安學子從小開發自我強項智慧，讓每位孩子至少擁有一項專長，增強未來的生活力。

南安國小的兒童社團有：少棒、排球、舞獅、扯鈴、英語合唱、兒童樂隊、直笛、游泳、跆拳道、武術等。每到社團活動時間，南安的孩子快樂悄徉於校園的各個角落，到處可見認真指導的社團教練與專心練習的學生，美麗的學習畫面，日日在南安校園裡播出。南安國小除了引進各種專長的社團教練，在職的老師更是培育人才的專家。從南安國小畢業的許多校友，不管哪種年紀，都一致感謝南安師長們的辛勤教誨，許多傑出校友更是感念國小導師的愛心關懷與辛勤指導，每年定期回母校捐助學弟妹的助學金與教學設備，就是念念不忘南安師長栽培的恩情。

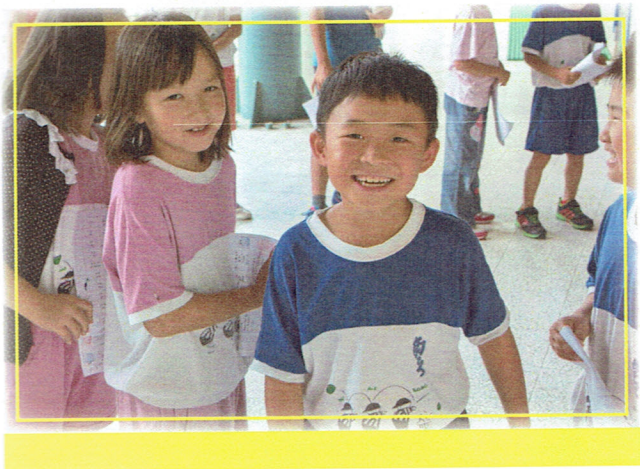

南安國小在民國15年設校，歷經日治時期與台灣光復的年代，悠久的歷史孕育了深厚的底蘊。90年來南安國小栽培了許許多多的人才；眾多的南安畢業校友分住在全球各地，都在默默地貢獻社會，很多校友更成為各行各業的中流砥柱。

欣逢南安國小90週年校慶，校長衷心感謝所有協助過南安國小的前輩們，更要誠摯邀請現今的全體親師生與校長攜手合作，讓我們同心協力，穩健中求成長，護持南安國小再創輝煌的九十。



小小主人翁，南安大希望

幼兒園導師群代表／林慧儀

「十年樹木，百年樹人」，南安國小一步一腳印在教育志業的耕耘大道上，走過了三萬二仟八佰伍拾個日子，九十載的悠悠歲月，一棵棵小樹苗也已成蔭為棟樑。其中南安國小附設幼兒園從最早的所謂「自立幼稚班」發展成「附設幼稚班」納入南安國小編制，並於民國66年核准設立為「南安國小附設幼稚園」，更自101年1月1日施行「幼兒教育及照顧法」後，改制為「南安國小附設幼兒園」，建立教育與照顧兼具之學前綜合性服務，提供優質、普及、平價、近便的學前教保服務，這也是南安附幼一貫的服務目標。

在這過程中幼兒園曾經歷三個班級90名學生全盛時期的輝煌歲月，也曾因學生數減少不足，班級數由三班減班成兩班，而近年來受社區及家長肯定，逢招生時期更屢屢出現抽籤情況，家長



有感南安國小全體師生對幼兒園小朋友呵護和照顧是其他幼兒園所不及的，幼兒園小朋友猶如南安國小這教育林圃中最幼嫩的小寶貝，接受著全校師長們親切的照護如和煦陽光溫暖照拂，國小大哥哥、大姊姊們的協助與呵護猶如春風般輕拂，幼兒園老師們盡心盡力的專業照護與教導，春風化雨小幼苗成長，在幼兒園三年小幼苗進入國小一年級成長茁壯成一棵小樹，幼兒園小朋友和國小哥哥姊姊共享豐富資源是如此的幸運！

在南安這個大家庭中除了師長及哥哥、姊姊們大家對幼兒園的呵護，還有積極參與付出的家長會、志工團...不論是每週兩次故事媽媽分享時間，或是配合節慶的多元活動，豐富了寶貝們的生活體驗，在南安歡樂大家庭中，幼兒園的小朋友就像家中老么般的倍受寵愛，在這麼快樂的環境中成長學習是最大的幸福！

逢創校九十週年，誠摯的祝福南安國小生日快樂！期許幼兒園的小小主人翁們，在幸福的南安大家庭長成未來大希望！





再待下一個九十年

二年級導師群共同編輯

自87年開始調派到南安國小服務，至今也有18年了。這個國小最初是靜靜的在先人長眠處附近穩站、成長，莘莘學子充滿活力的歡笑聲、琅琅讀書聲對比四周的靜謐，彷彿是一種傳承，不僅是知識的積累、更是生命的延續。

九十年來，這小小的校園作育英才無數，挺過戰火摧殘、熬過百廢待興，與家國一同見證經濟起飛、耀眼國際。孩子們一批一批進來，在南安被埋下知識最初的種子後，便啓程各奔東西，十多年後在三百六十行裡各領風騷...孩子們在這裡六年光陰，教師們更是少則一兩載長則數十年，於此為國家未來的擎天棟樑奉獻一己所知。對我來說，教師與南安的情感是更深於學子，他們是終將繼續成長茁壯的候鳥過客，我們與南安這所學校則化為「根」，期許從這所學校走出去的孩子都能恣意盛開，再化為讓南安引以為榮的歸人。



九十年的光陰漫漫，足夠一個稚子開枝散葉成四代同堂，也足夠一所學校培育的濟濟人才遍地，但我們並不會因此而滿足，這是南安的第一個九十年，學生、教職員終有離去的一天，但這裡總會有新孩子求知若渴的到來，自然也有教育人才繼續扛起傳承大任，南安以後還會有第二個、甚至第三個九十年，這份深植於在地的情感與責任不會消失，只要有孩子需要知識，南安便會繼續運作、孳孳不息。

永遠的南安國小

三年級導師群代表/林綉紅

習俗上，人到九十歲所做的生日叫「絳老添壽」，屬於大生日。南安國小九十歲了，套用人類的習俗，我們也要好好祝賀他的大生日，祝福他日月長明、松柏長春。

九十年，一段悠長的歲月，我們已無法目睹他的誕生與成長，就從我們這個學年有來校服務多年的老師，以校友身份回校服務的老師，和新進學校服務的老師，這三個角度來看南安國小的回顧與展望。記憶中的南安有黃土飛揚的操場，冬天一到，在操場的邊邊地帶會有白茫茫的一片，那是鹽的結晶，年長的老師說是因為土地的鹽分高，由此現象可以證明學校以前離海近，甚至曾是海水覆蓋的區域。滄海桑田，物換星移，塵土瀰漫的操場換成了紅磚色的PU跑道，校門與圍牆也一一拆建，完工後，親師學生們一起準備祭品謝土，祈求一切平安。在當時的安定鄉內，這跑道是多麼的先進、亮眼！就連臺灣末代省長宋楚瑜先生搭乘直昇機來安定鄉視察也選擇了南安國小的操場作為降落點。





而南耘樓、安萃樓的前身更是已不復見，怪手開進校園，挖走了日式的堅固教室，蓋起了現今的安萃樓；原先兩層樓高的南耘樓前身，頓時被比了下去，只好一而再的補修翻新，直到年事已高，功成身退，拆除重建南耘樓。全校一到六年級的師生一起擠到安萃樓這棟大樓上課，連樓梯間也排了班級，師生一起共體時艱，期待迎接新教室的到來。這兩棟大樓，一直都以前棟、後棟來稱呼，多年後，才向家長、學生徵名，票選而稱「南耘樓」及「安萃樓」。

操場、新大樓、校門圍籬翻轉了南安的風貌，成了我們現在所見的樣子。隨著時代的變遷，南安不僅外貌改變，教育的內容也隨著政策在前進，九年一貫課程、建構式數學、小班教學、母語教學、英語教學、特色教學...孩子們的學習更多元，各項團隊也接踵而立，樂隊、直笛隊、合唱團、排球隊、扯鈴隊、舞獅團...讓孩子們除了讀書之外，還能培養興趣，習得技藝。

近年來少子化的衝擊，南安的班級數減少，高齡九十歲的南安承歡膝下的兒孫變少了，但孩子們多元豐富的學習，資深老師提供技巧與經驗，以及有專長、有幹勁、年輕老師注入的活力，讓南安依舊生氣蓬勃，扶搖直上；還有多位畢業後學有所成回校服務的老師，以及關懷母校，出錢、出力造福南安的校友與退休師長、志工團，和代代相承都是就讀南安的家庭，所有屬於南安大家庭的每一份子，感謝你們肯定南安，讓南安永遠不老，永遠不倒！歡迎成為南安人，一起祝福他生日快樂，不只九十歲、一百歲，而是永遠永遠...

南安90回顧與展望-南安點滴

四年級導師群共同編輯

南安國小創校於日治時代，經歷了二戰、臺灣光復，一直到現在的科技時代。九十年的歲月，說長不長，說短不短。近一世紀的歲月，看遍了人來人往，也看盡滄桑，唯一不變的，是作育英才的使命。適逢九十年校慶，利用這個機會，用文字記錄下南安的故事。

在學校任教期間，印象最深的是幾年前遭遇的「拆除蔣氏銅像」風波。當時，總統和縣政府要求檢討撤除校內不合時宜的雕像。不過，當時考量到此議題牽涉到敏感的政治立場，學校無法決定，於是大費周章發問卷給全校家長，藉此瞭解家長的意見，問卷回收之後，大部份的家長認為應予保留，不需要拆動學校現有雕像。因此，學校順應眾多家長的想法，將雕像保留。但是，在一次校慶，縣長蒞校參加，瞥見正門口的雕像，馬上喝令學校立即拆除，學校只能無奈照辦。



從古至今，任何一個政治人物上台，學校皆淪為其操弄的工具，這似乎是一個最基層的小學必然的宿命。日治時代，為了實施皇民化，於是在學校建神社（現今的小孔廟）。

光復後，神社歷經了幾次變革，變成現在的小孔廟。國民政府時代，在校園內矗立各種偉人雕像，以教育下一代。隨著時代推演，那些偉人，又再次被推倒。人生在時代，形勢比人強，不得不被時代推著走。身為超然的教育單位，學校卻也無奈的被形勢推著走，成為當權政府展現政績的工具。

九十歲的南安，坐看時代演變，歷經不同政權、不同文化，和不同的意識形態，它仍坐落在它的原生之地，持續完成它自始至終不變的使命，生生不息的孕育著一屆又一屆的學子。對於未來，期望學校能有更寬闊、自由的教育空間，能夠展現專屬於南安源源不絕的生命力，不再成為政治活動的工具。



南安90回顧與展望-南安國小的興衰

五年級導師群代表/蔡維倫

十六年前，為了回到故鄉——臺南任教，我第一次踏進南安國小的校園，參加學校自辦的教師甄試。諾大的校園中，最令我感到好奇的，是進了校門左手邊的迷你孔廟。休息時間，我坐在矮牆上等待。當時正值炎炎夏日，但陣陣涼風迎面襲來，不但暑氣全消，也一掃我應試時的緊張。最後，我以第一名的成績，如願來到了這裡，後來也應證了我當時的第六感：南安國小的迷你孔廟是一非常具有歷史價值、有特色的建築。我想，我的錄取冥冥之中有孔子公相助吧！

那一年我二十五歲，那是一段美好的青春歲月，我在這裡結婚、生子，從和學生情同姊妹，到情同母女。楊校長是一位令人尊敬的長輩，每一次的教師晨會，他總愛把「行政支援教學」這句話掛在嘴邊，而學校同仁也在他的帶領之下，盡情揮灑對教育的熱情，努力實踐教育的理念。我記得，當時有同事自豪的告訴我：「我們南安國小是安定區最大、學生數最多的學校。」在家長的心目中，南安國小是安定區最好的學校，學生當中不乏越區就讀的孩子。那是一段輝煌的歲月！曾幾何時，風光不再...



在少子化浪潮的席捲下，學校難逃減班超額的命運，紛紛力求轉型；在全球經濟不景氣的衝擊下，如何培育出未來人才最重要的關鍵能力：解決重要問題、問出好問題、創造有趣的作品，以及可以和同儕相互合作的能力，在在考驗著教育主事者。寒假期間參加了教育部國教署主辦的「圖書館閱讀推動教師進階研習」，看到了別人的努力，也看到了自己的不足，更深刻體會到：閱讀是改變孩子的力量！期待一位有遠見、有魄力的領導者，帶領我們，「山窮水盡疑無路，柳暗花明又一村！」

蛻變成長　揚帆續航

六年級導師群代表/涂叔君



「90」足以代表長壽。在南安國小90週年前夕，我們衷心的為學校獻上祝福。

1926年，時值日治時期，南安公學校成立。昭和9年(1934)台灣總督府為了推行地方教化，因此確立了「一庄一神社」的政策，並將神社定為教化中心。現今校園內的迷你小孔廟，就是日治時期教化中心：「一庄一神社」的舊址。我們也可從學校的舊照片裡清楚的看見神社鳥居。

神社時期的石燈燈座，柱上則刻有的「昭和十一年」的漢字，至今仍清晰可見。目前僅存的燈座，就位於迷你小孔廟右前方，默默見證南安國小悠久的歷史。

學校景觀隨著時代的演進逐漸蛻變：寸草難生的貧瘠土地，幾經數番填土改良；塵土飛揚的操場，重新披上新穎的跑道；斑剝老舊的教室房舍，經過數次的重建...創校雖達九十高齡，但校園絲毫不受高齡所累，反而處處充滿現代而活潑的榮景。

世代交替，許多前輩已先後榮退，甚至部分年邁者也逐漸凋零。目前在南安國小的教學與行政團隊都是新世代。這些不斷更新組合的新世代們，對於學校過去的種種，或許來不及參與，但確定的是，所有的新世代，包括現在的我們，都可以共同為南安國小創造更美好的未來。



初到南安國小，面對當時陳舊的校舍，特殊的地理位置，均留下深刻的印象。原來在創校之初，因各村落爭相積極爭取，希望學校就坐落在自己的村落內，因此引發了彼此之間的嫌隙，與一連串的不愉快，打破了原有的平靜與和諧！為了公平起見，當時的主政者只好將校址選落在各村落的中心等距處，不獨厚任何一村落，學校就因此歷史典故坐落在目前的現址上了，儼然成為名符其實的「前不著村，後不著店」的景況。儘管如此，天真純樸，活潑可愛的孩子，世世代代在學校接受師長的循循善誘，不斷地薰陶教化之下，依舊被養成競爭力毫不遜色的南安畢業生。

學校學生在歷任師長的教養栽培中，各類優秀團隊都曾經有過優異表現，無論是音樂、體育、語文、美術……各方面均曾在各競逐中嶄露頭角。欣逢創校九十週年，南安國小除了有更新再更新的教學團隊，活潑上進的孩子們，還有熱衷支持協助學校的家長，我們深信，漂亮的成績單將一張張地展現。為了學校的永續發展，六年級全體的教學團隊將共赴努力，攜手合作。在此，我們深深祝福九十歲的南安國小：生日快樂！

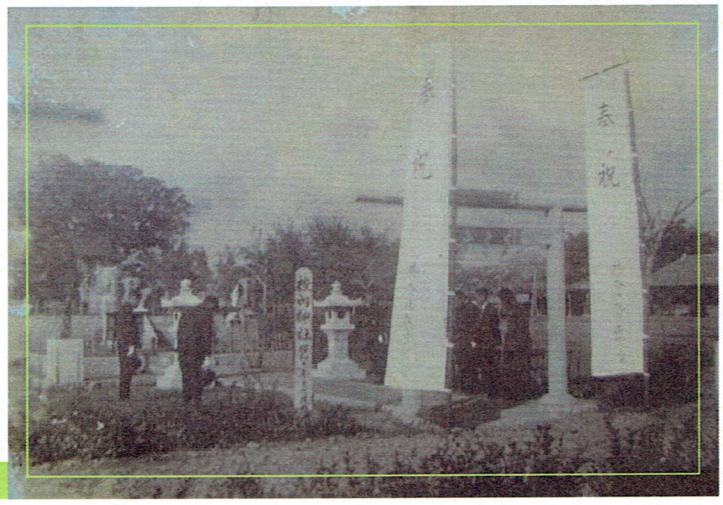

學校特色

樂在學習　推展全人教育

南安國小的願景，是期許形塑一個無患的家園。在人與人之間，能健康平安、互相關懷；在課程方面，能實踐及創新；在空間方面，能以活化及創造優質為目標；

每個學子的強項能力是非常多元的，因此南安國小開設許多兒童社團來開發學生的各種長才，每位社團指導老師，將畢生的好功夫，傳授給每個孩子，積極鼓勵有潛力的學生加入兒童社團，讓每個學生都能有表現的舞台。南安國小開設的兒童社團有：排球隊、跆拳道隊、舞獅隊、兒童樂團、合唱團、扯鈴隊、田徑隊、少棒隊、直笛隊、英語歌謠隊、英語讀劇團…等等。









首先我們積極申請教育優先區計畫，發展學校特色之兒童樂隊，讓孩子彈指跳躍，快樂學習。每逢溫馨五月康乃馨花開時，藉著優美的歌聲，表達孝親感恩心，舉辦六校聯合音樂會，讓歌聲遠颺。並於歡樂聖誕節慶，由林淑惠老師及涂叔君老師指導的直笛團隊，藉著悠揚悅耳的笛聲，傳愛報佳音。

當然，多元運動類型的社團也是南安的一大特色。每週二、三早晨8點一到，在專屬的排球場上，即可看見排球隊員，個個認真的在球網前較勁；孩子們期盼已久，新出爐的棒球社社團，也是一項榮譽、團隊及體能、耐力的挑戰；學校年年的盛事：體育會，更是每個運動健兒展露身手的舞台。下課時，在美麗的校園角落，有迷你鈴兒轉轉轉，這是南安國小楊朝棟老師辛勤指導，長期發展的學校特色之一：扯鈴隊。還有在南耘樓川堂，由專業的陳雨良教練指導的跆拳道社，訓練學子們成為允文允武、身手矯健的高手；而在操場的另一端，陣陣鑼鼓喧闐，群獅共舞，正是南安小小獅陣，小將們舞弄獅陣，展現活潑討喜的動作。







社團活動是學子們學校生活的延伸，而『品格教育』更是各項學習活動的基石，我們非常重視培養會感恩惜福的好孩子。對內，每年教師節當天，隆重舉辦『溫馨奉茶獻感恩』活動，向全校師長表達感謝之意；對外，積極關懷弱勢團體，學習施比受更有福的態度，捐贈發票幫助他人，累積小零錢成全大希望的活動，將感恩惜福的正向態度內化深植至每個學子的心中。傑出校友黃子成先生，更是以身作則，出錢出力，關懷母校，貼心贈送每位師長及學生人手一袋，超級精美且實用的小書包。



『希望閱讀，看見未來』，於102年3月揭牌啓用的新圖書室，是師生們企盼的大事。意義非凡的命名活動更是師生們創造力的展現，脫穎而出的『思達第』，寓意極深，期許大家要多思考，積極表達，出人頭第。閱讀是學習的金鑰，學校積極推動各項閱讀活動，扎根深耕良好的閱讀習慣，從孩子們專注學習的眼神，我們看見閱讀教育正發揮魔力，開啓知識的寶庫，期許為孩子種下勤奮吸納知識的好習慣。















每週三，是南安的母語日，主人翁們能在各種場域中，以流利詼諧的閩南語融入表演及對話。每週五是南安的英語日，熱鬧登場的英語闖關活動，孩子們都熱烈參與。積極奠定學生未來在全球社會中生活與工作能力的根基，扎根培育21世紀國際化人才，就是南安國小國際教育的目標。





南安擁無患—時空的希望種子

本校特色課程『南安擁無患—時空的希望種子』，是透過教師成長社群、行政及教學團隊的研擬對話，發展適合學生的學習課程，讓學生經由「探索與實作」的學習過程，將所學與日常生活連結，培養學生愛護環境，重視環境保護議題，愛護生態的樂活態度及多元能力。並期許每位孩子成為：

1. **自然觀察家**：透過鄰近的無患子教學工廠，讓孩子實地觀察與實作，強化其學習的興趣，了解到人類和大自然間的關係是如此親近。
2. **環境保育家**：「愛護環境、人人有責」。無患子是保育類的植物，親近它、瞭解它、栽種它，都是愛護家園環境的行為，讓每個南安學子都成為傑出的環境保育家。
3. **生活應用家**：透過一連串實驗與操作，讓孩子體驗到無患子課程，有趣與神秘感，並將不畏失敗的實驗精神，應用到生活上。
4. **藝術創新家**：學習透過照片、圖片、勞作手製品、文字藝術……等，來表達內心的感受，學習分享心中的感動，成為一位藝術創新家。



校舍校地概況



- 目前校地總面積為27715㎡（約2.77公頃），校舍總面積為9233㎡，校舍總樓板面積為36948㎡，每位學生所擁有的校舍樓地板面積為39.4（m2/生）。
- 本校學區計有港口里、港南里、海寮里、管寮里、南安里、中榮里及港尾里，共計七個里。目前班級及學生數包括國小21班511人，附設幼稚班2班60人，計23班共571人。

	幼稚班	一年級	二年級	三年級	四年級	五年級	六年級	合　計
班級數	2	4	3	4	3	3	4	23
學生數	60	84	74	94	75	86	98	571

- 全校校舍應有教室56間，目前教室間數合計3棟，共56間：包含南耘樓校舍（二層樓）24間、安萃樓校舍（三層樓）30間、西側校舍（一層樓）2間，連接前後棟教室之二層連接走廊一座。另外安萃樓校舍北面，校園西北角有教職員工宿舍一棟，目前無人居住；東側則為學生午餐廚房。
- 景觀現況

景觀名稱	花園	遊戲區	操場	綜合球場	戶外廣場	小小孔廟
數量(座)	5	4	1	3	1	1





藝術建築



雕像主角為日本人二宮金次郎，
是江戶時代後期的農政家、思想家。
從小父親過世，必須要幫助家計的金次郎，
白天砍柴晚上編草鞋，卻並未因此荒廢學業，
他勤勉向學，連走路的時候都捧著書不放，
後來終於出人頭地。因此以他兒時背負柴薪，
邊走路邊看書的形象，來傳達刻苦勤學精神。





"Simplicity is the ultimate sophistication." — Leonardo da Vinci

在科技領航的時代，
仍需兼顧藝術與體育等多元的教育。
本著讓孩子在適性發展的學習環境，
開創屬於自己的一片天，
是本校不變的目標與願景。

家喻戶曉的岳飛是宋朝相州湯陰縣人，
期望他為國盡忠的岳母，在他的背上刺了
「精忠報國」。不負母望的岳飛，
為了保衛宋朝屢屢出生入死，
雖然不幸遭受權臣秦檜的殺害，
但是他盡忠愛國的精神，備受世人推崇敬仰。







設計說明：
南安NAN-AN翱翔在無際的藍天，
活潑的兒童悠遊在廣闊的海上。
冀望孩子們都能如同
圖像中的南安兒童一樣，
馳騁天地，發揮所長。

南安新風貌

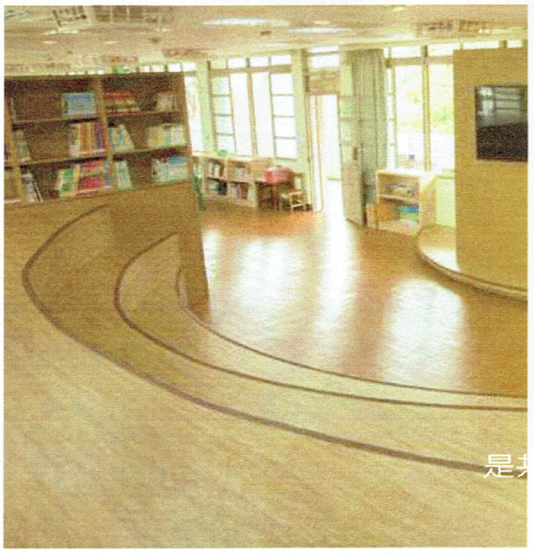







志工媽媽們的用心整地、植栽、澆灌，
為學校景觀注入繽紛的色彩。

巨大的綜合球場，
也是孩子們

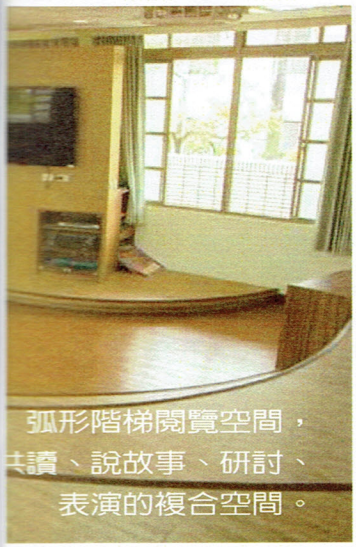

弧形階梯閱覽空間，
共讀、說故事、研討、
表演的複合空間。



經過一番整修過的
迷你小孔廟披上
新袍，依舊悠悠地
訴說著精采曲折的
往事：從天照大神
到孔老夫子，
宛如臺灣歷史
的縮影。



清爽的夏日，
綠的葉片篩落了陽光
意的傾洩在地面上。

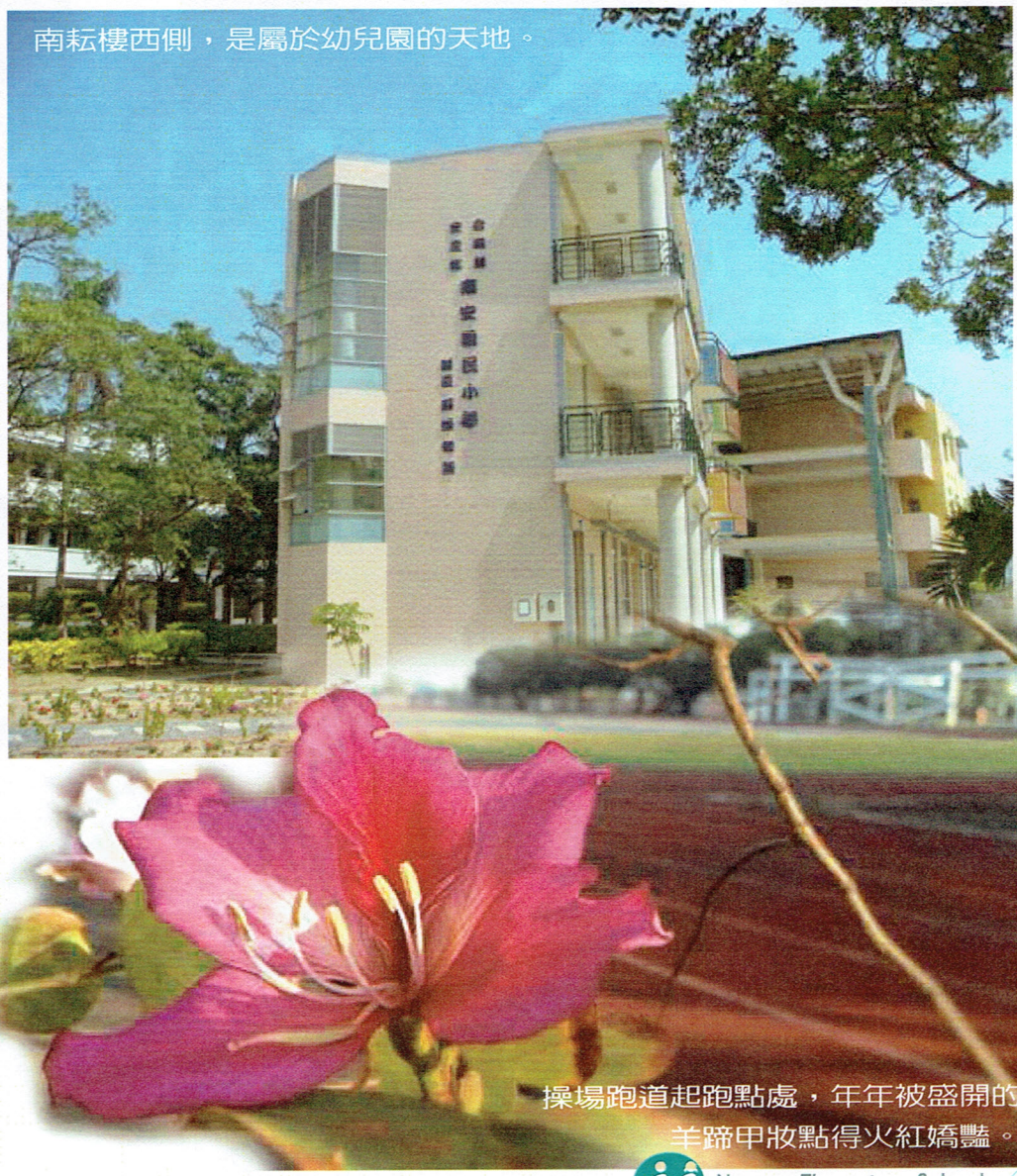

南耘樓西側，是屬於幼兒園的天地。

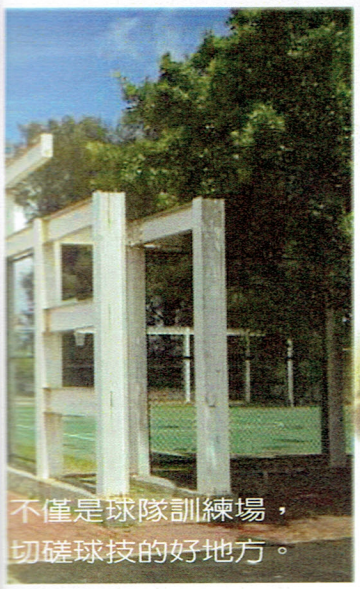

不僅是球隊訓練場，
切磋球技的好地方。

操場跑道起跑點處，年年被盛開的
羊蹄甲妝點得火紅嬌豔。



競相爭妍鬥豔的沙漠玫瑰



嬌豔美麗的瑪格莉特
(出自二年級老師的綠手指)



空調與大螢幕的投影，視聽教室為
孩子提供一個共同學習的舒適大空間。



視聽教室的舞台，不單單是表演
也是培育孩子學習溝通與自我表述



農田圍繞，視野無阻，南安的孩子心胸開闊。



用心觀察，
細細品味，走廊上的萬壽菊。



的場地；上台向師長表情達意，
最直接的方法。（歡送退休教師）



思達第圖書室的落成啓用，提供更為舒適有效的閱讀環境。



大象溜滑梯曾經是小學必備的遊樂設施，南安國小保存良好。





重新整修後的迷你小孔廟煥然一新



校園唯一留下的，就屬這座連通走廊，從美援時期屹立至今。



南耘樓落成典禮隆重揭開序幕（2009）



椰林大道不僅陪伴南安學子度過，也默默俯視南安90年來容貌



體育會的擂台主場：操場



過童年，
的改變。



寒冬低溫的嚴酷考驗下，
頑強的楓香全換上了紅通通的新裝。（中庭西側）



學生朝會，一天元氣的開始。



校園在晨光中漸漸甦醒



無須捨近求遠，





美麗的晨曦就在南安國小。



儘管圓形劇場是孩子較少活動的地方，
但美好景致依舊。



學校後門圍牆外一整列羊蹄甲盛開時，
是南安國小最美麗的風景。



大王椰子樹下「行中求知」的石碑，是前輩校長陳長江對孩子們殷切的叮囑。



氣備四時合其德，教垂千古作之師
教師們以此自勉，也深深期盼
孩子們在任何領域都勤勉向學。



南耘樓西側教室亮眼醒目，色調鮮明。



樂活教室為師生提供了更多元的休閒育樂空間



從中庭的樟樹枝葉透望天空，湛藍高遠。



活潑嬌豔的馬齒莧，
盛開在廊柱上，
為孩子一天的學習加油。



迷你鈴兒轉轉轉
（教育優先區　發展學校特色之扯鈴隊）





每週五熱鬧登場的英語闖關，孩子們熱烈參與。



植物的照顧需要耐心與愛心，
並注意營養的供應，才能期待來日的豐收。



荒地變良田





導孩子正確使用校園運動器材及遊樂設施（安全教育宣導）



由許阿姨協助指導開闢的。
「開心體驗農場」

鑼鼓喧闐，群獅共舞。（小小獅陣）



南安大家庭

現任教職員工


校長 曹麗優


教務主任 蘇俐文


教學組長 王詔儀


註設組長 陳麗娟


資訊組長 何銘鴻


學務主任 黃文海


生教組長 楊朝棟


體育組長 沈秀卿


衛生組長 呂曉萍


護理師 陳韻萍


輔導主任 許南山


總務主任 蘇耿輝

現任教職員工


事務組長　林旗德


幹事　郭慧雯


職工　許秀玲


職工　林金村


會計主任　施鴻洲


人事主任　許鳳娟


教師　涂叔君


教師　詹斐雯


教師　林憶鳳


代理教師　黃怡蓉


教師　蔡維倫

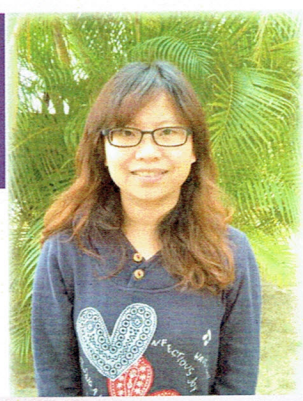
代理教師　吳佳璇

現任教職員工


教師　郭重宏


教師　藍娟敏


教師　鄧兆娟


教師　蔡文欽


教師　林綉紅


代理教師　蘇萌姿


教師　李旻娟


教師　王儀婷


教師　李秀月


教師　陳冠蓁


代理教師　黃盈瑜


代理教師　李婉萍

現任教職員工



教師　王薰苑



教師　丁秀蓮



教師　郭雅君



教師　林淑惠



代理教師　吳佩蓉



附幼教師　謝佩貞



附幼主任　林慧儀



附幼教師　邱雅慧



附幼代理教師　李欣芳



教保員　王可欣



代課教師　張曉斌



代理教師　王琳

現任教職員工


代課教師　王瀅緹


代理教師　陳玟融


代課教師　黃慧羣


代課教師　陳佳翎


廚工　陳俐卉


廚工　王燕惠


廚工　黃麗雪


圖書館管理員　劉佳欣


替代役　葉哲廷


替代役　王順平


替代役　謝爾華

現任家長會組織

104學年度家長會組織名錄

會　　長	黃濬榮
榮譽會長	王銘隆　吳志勇
副 會 長	鄭益成　張春源　郭姵岑　黃鴻一
常務委員	鄭俊昇　王俊傑　翁家棟　王俊雄　林建宏
委　　員	黃士賓　吳永華　鄭孟華　鄭智文　林坤益　黃建華　陳豐源 陳明德　張志宏　沈博誠　林水松　鄭博清　陳俊男　王銘鴻 王聖仁　陳詮富　王聖閔　陳信宏　方信宏　王駿騏　鄭清水 王峙斌　鄭劭廷　陳政權
顧　　問	陳雨良　楊海龍　趙晉嘉　方文賢

現任志工團組織

南安國小故事志工團緣起

如果有人問起：南安國小為何會有故事志工團的誕生？那麼，我們的回答將會是這樣：是因為有一位喜歡閱讀的家長，希望自己的孩子能有聊得來的書友，於是大書蟲就決定離開嫩綠的葉子，慢慢爬入充滿童趣的南安國小，將書中綺麗的世界帶給天真無邪的小學生們…

從無到有，從有到多；從一個人的故事時光，到現今的故事團……南安故事志工團是為了小朋友的存在而存在，也是為了小朋友的發光而發光。希望我們能持續撒下故事文字的種子，伴隨小朋友們一天天的成長與茁壯。

故事志工團名單

團　長	陳茗湘
團　員	劉佳欣　王慧美　陳恬歆　方佳萍　吳蕙君　涂冬麗　許甄凌 張璧玫　方品樺　陳盈如　林淑卿　徐玉樺　王美蓉　鄭秋婷 蘇淑芳　王麗香　林瑩芳　張淑貞　王邱碧娥

回顧南安推手
歷任校長名錄

光復前校長芳名錄

見山滿	15.4.1	高橋一雄	27.3.31
王桂塘	19.3.31	沼田彌六	32.10.8
吉川侃	25.1.8	栗田一夫	33.9.30



曹麗優　第十四任
102.8～現任

光復後校長芳名錄



郭龍宜　第一任
34～35.4
35.4.1～39.8.31

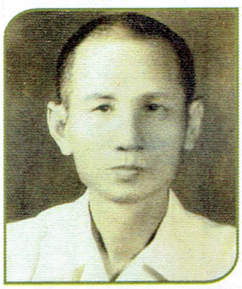

陳崑山　第二任
39.9.1～52.8.31



方壳　第三任
52.9.1～53.12.1

胡炳傳 代理校長
53.12.2～54.2.28
64.7～64.9

陳長江　第四任
54.3.1～58.1.31



黃合庭　第五任
58.2.1～63.8.17

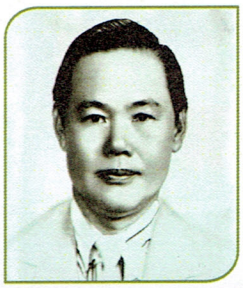

林士楷　第六任
63.8.16～64.7



吳敬　第七任
64.9～66.6



陳壽南 代理校長
66.6～66.9

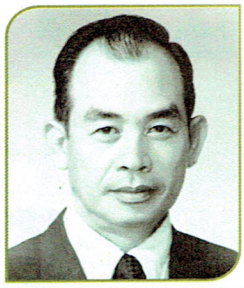

王水林　第八任
66.9～75.8



吳武將　第九任
75.8～81.2



方茂林　第十任
81.2～85.2



吳景裕 第十一任
85.3～87.8



楊川榮 第十二任
87.8～95.7



張春琦 第十三任
95.8～102.1

歷任家長會長名錄



黃濬榮 第二十八任
103.9~現任



郭春成 第一任

方榮欽 第二任

林老錦 第三任



王登極 第四任
59.9～65.8

郭 忠 第五任
65.9～67.8



鄭春後 第六任
67.9～68.8

王福義 第七任
68.9～69.8



鄭春後 第八任
69.9～70.8



王國合 第九任
70.9～74.8



方慶良 第十任
74.9～77.8

王春成 第十一任
77.9 ～78.8



王盈富 第十二任
78.9 ～ 81.8



黃瑞雲 第十三任
81.9 ～ 82.8



黃舜益 第十四任
82.9 ～ 83.8



黃嘉彬 第十五任
83.9 ～ 84.8



郭南祥 第十六任
84.8 ～ 85.8



王國如 第十七任
85.9 ～ 87.8



王瑞益 第十八任
87.9 ～ 88.8

歷任家長會長名錄



王慶裕 第十九任
88.9 ～ 89.8



方明海 第二十任
89.9 ～ 91.8



王成章 第二十一任
91.9 ～ 93.8



方文賢 第二十二任
93.9 ～ 94.8



陳忠煌 第二十三任
94.9～97.8



陳政憲 第二十四任
97.9～99.8



吳志勇 第二十五任
99.9～100.8

翁賢仁 第二十六任
100.9～101.8



王銘隆 第二十七任
101.9～103.8



歷任教職員工名錄

職別	姓名	到職日期	離職日期
教師	郭順益	29.06.21	46.05.01
教師	吳清風	31.06.	46.08.31
教師	郭龍潘	35.05.21	75.08.01
代用教師	郭耀階	35.05.21	43.08.31
教師	陳同助	35.05.21	43.10.01
教師	方能安	35.01.21	44.07.29
教師	王錦安	35.09.15	46.05.04
教師	莊丁立	36.09.30	67.01.02
教師	陳月	36.10.03	82.02.01
教師	郭龍寬	37.03.08	69.08.22
教師	方亮	38.09.06	52.09.15
教師	林有申	38.09.26	41.08.31
教師	陳勇	38.09.26	41.12.01
教師	林繼武	39.03.13	44.11.17
校長	陳崑山	39.09.01	52.08.31
教師	陳碧蘭	39.09.01	40.08.31
工友	唐紹勳	39.09.12	71.01.01
教師	高宜鐵	39.09.19	82.08.01
教師	黃清蘭	39.09.23	48.09.01
教師	林雪虹		42.03.31
教師	盧竹林		42.07.31
保健室	陳瑞昌	41.03.	46.04.30
教師	陳井田	41.04.02	85.09.01
教師	潘足美	41.09.10	42.08.31
教師	呂乾	42.03.13	52.10.07
代用教師	蕭榮棟	42.03.13	43.08.31
教師	林貞郁	42.09.01	50.09.01
教師	蘇德華	42.09.01	46.03.31
教師	王昆玉	42.09.01	45.08.31
教師	黃柏帶	43.08.24	44.08.31
代課教師	方新福	46.12.21	47.01.14
教師	林霞	47.08.01	48.03.01

職別	姓名	到職日期	離職日期
教師	余立志	43.08.24	44.08.31
教師	鄭火星	43.08.24	44.08.31
教師	蘇蕙敏	43.09.01	45.01.13
教師	陳碧蘭	43.10.15	46.08.31
工友	葉雲高	44.08.03	46.08.
教師	周輝	44.09.01	46.08.31
教師	蔡明春	44.09.01	47.09.01
代課教師	嚴明	44.09.	46.06.06
教師	王明殿	44.09.	46.05.01
教師	李昭德	44.09.	46.05.
教師	陳老圍	44.09.01	45.08.31
教師	陳珍珍	44.09.01	45.08.31
教師	郭耀階	44.09.07	53.12.31
教師	盧秀敏	44.09.09	45.08.31
工友	鄭榮寬	44.12.	48.02.28
教師	王昭池	45.03.01	47.09.01
教師	彭德清	45.09.01	47.09.01
教師	林火山	45.09.01	88.02.01
教師	朱國鈞	45.09.	46.05.01
教師	趙紹媛	45.09.01	
教師	吳玲珠	45.09.01	
教師	賀淑雲	45.10.01	46.07.31
代課教師	林壁瑞	46.04.01	46.12.20
保健員	吳金藕	46.05.01	46.12.20
教師	王金柱	46.08.01	87.08.01
教師	陳壽南	46.08.01	62.09.30
教師	陳玉和	46.08.01	51.09.03
教師	盧玉女	46.09.01	60.09.01
教師	蔡秀香	46.09.01	52.09.01
教師	劉順德	46.09.01	48.07.31
教師	張偉唐	47.08.01	49.03.01
教師	楊永壽	47.08.01	69.09.01

職別	姓名	到職日期	離職日期
教師	謝慶祥	47.09.17	53.09.01
代理教師	沈長仁	47.09.19	48.04.28
保健員	陳芬幸	47.09.19	52.10.31
教師	王玉垣	47.10.01	65.09.01
代理教師	張邦雄	48.02.20	49.01.20
工友	王昭杏	48.03.01	51.01.30
代用教師	王國隆	48.04.	48.11.18
教師	王金珍	48.09.01	90.02.01
代理教師	林寶成	48.09.21	48.11.18
代理教師	王美秀	48.10.01	51.03.07
代理教師	蘇富美	48.11.18	51.07.31
代理教師	蔡阿銀	48.11.21	51.07.31
代理教師	蔡水亭	49.02.19	51.07.31
教師	莫金喜	49.04.01	61.09.01
教師	王善遺	49.08.01	93.02.01
教師	林清河	49.09.01	58.09.09
代理教師	江清章	49.10.19	51.08.29
代理教師	鄭銅盤	49.10.19	51.10.31
代用教師	黃河煜	50.02.22	52.07.31
教師	王維嚴	50.09.01	56.04.13
教師	陳啟明	50.09.01	64.06.19
教師	方新福	50.09.04	54.07.31
代理教師	江宗政	50.09.13	52.09.30
代理教師	王塗龍	50.12.11	51.12.05
工友	鄭英琴	51.01.04	54.04.30
教師	林朱美	51.08.01	51.10.01
教師	鄭登福	51.09.01	91.02.01
教師	江宗源	51.09.01	91.08.01
教師	周慧美	51.09.01	58.05.03
教師	蘇宗英	51.09.01	53.03.25
教師	黃美惠	51.10.18	52.05.08
教師	蔡承助	52.05.15	53.02.29

職別	姓名	到職日期	離職日期
教師	王盡	52.09.01	54.10.01
教師	翁義章	52.09.01	54.07.31
教師	陳美惠	52.09.08	59.03.13
教師	胡炳傳	52.09.12	64.09.01
代理教師	涂先汗	52.09.13	54.05.18
校長	方壳	52.09.16	53.12.01
保健員	黃亞賢	52.11.14	90.02.01
教師	吳緞	53.03.01	93.08.01
教師	蘇宗楷	53.03.28	53.05.01
代課教師	王勝安	53.05.14	53.07.31
教師	林義雄	53.08.01	61.07.31
教師	蘇秀云	53.08.01	57.10.08
教師	張榮凱	53.09.01	64.03.01
教師	魏展翹	53.09.01	55.10.31
代理教師	蕭淑嫒	54.02.09	55.07.31
教師	榮祖權	54.03.09	54.09.01
校長	陳長江	54.03.10	58.01.31
工友	黃秀芬	54.04.01	57.01.01
代理教師	涂先河	54.05.19	54.07.31
教師	林連陣	54.08.01	78.08.01
教師	李月嬌	54.08.01	63.02.01
教師	楊德謙	54.08.31	83.08.01
教師	何繼虞	54.08.31	68.09.01
代理教師	莊美香	54.09.20	55.07.31
代理教師	張明發	54.09.23	55.07.31
教師	林傳魯	54.10.01	56.10.01
教師	陳玉筆	55.09.01	56.03.02
教師	李麗香	55.09.01	55.12.16
教師	許浩	55.09.01	66.12.24
代理教師	蕭淑嫒	55.10.12	56.07.31
代理教師	張明發	55.10.12	56.01.28
教師	王憲三	55.11.01	56.07.31

職別	姓名	到職日期	離職日期
教師	李菊子	55.12.16	58.07.31
教師	陳香欉	56.03.14	61.03.01
教師	郭崑霖	56.07.01	58.07.31
教師	王興全	56.09.01	61.09.05
教師	洪美姬	56.09.01	63.09.01
教師	李水雄	56.10.01	62.03.01
代理教師	蕭淑媛	56.11.15	57.07.31
代理教師	莊美香	56.12.07	57.03.07
工友	王碧桃	57.01.01	58.12.21
代課教師	王淑純	57.05.23	57.06.21
教師	黃秀娟	57.08.01	59.09.01
代課教師	王昭月	57.10.07	58.07.31
代理教師	黃添和	57.12.14	58.01.24
校長	黃合庭	58.02.01	63.08.
教師	方國嚴	58.03.01	70.08.01
代課教師	王淑純	58.05.01	58.03.31
代理教師	陳金蓮	58.08.01	58.07.31
代課教師	王淑純	58.08.01	59.07.31
教師	王慶祥	58.08.01	71.09.01
教師	梁素蘭	58.08.01	63.09.06
教師	王燉欉	58.08.01	71.09.01
代理教師	莊美香	58.09.01	60.07.16
代理教師	王昭月	58.09.01	58.10.31
代理教師	陳金蓮	58.09.01	59.07.31
代理教師	黃麗香	58.10.01	58.12.13
代理教師	李碧修	58.10.06	58.11.05
工友	王碧霞	58.12.22	60.05.02
代理教師	徐秀琴	59.02.23	59.03.25
代理教師	黃麗香	59.03.03	59.07.31
教師	王勝義	59.08.01	59.08.01
教師	張金線	59.08.01	62.09.20
教師	許月娘	59.08.01	61.07.31

職別	姓名	到職日期	離職日期
教師	王淑姿	59.08.01	61.07.31
教師	王文德	59.08.01	76.10.31
幹事	鄭錦和	59.09.01	67.08.01
代理教師	陳芸香	59.09.10	61.07.27
代課教師	王淑純	59.09.16	61.07.27
代理教師	鄭雪吟	59.10.01	60.07.31
代課教師	張興中	59.10.12	59.11.21
工友	陳春芳	59.10.13	82.03.17
工友	黃順英	60.05.03	60.11.12
教師	唐仕津	60.08.01	68.04.30
教師	劉金輝	60.08.01	68.09.25
教師	林春源	60.09.01	86.08.01
教師	王雪恥	60.09.01	64.07.31
教師	盧富芳	60.09.01	74.08.01
代理教師	黃麗惠	60.09.24	62.07.31
代理職員	方秀雲	60.09.29	62.07.31
代理教師	莊美香	60.10.26	60.11.25
代理教師	方秀美	60.10.28	60.12.08
工友	翁金斷	60.11.13	62.01.10
代理教師	莊美香	60.11.26	61.03.01
代理教師	黃敏	61.02.20	61.03.11
教師	陳慧美	61.03.07	74.02.18
教師	蘇德華	61.09.01	86.02.01
教師	謝峰竹	61.09.01	72.11.01
教師	沈仲欽	61.09.01	63.07.31
教師	呂月雀	61.09.01	74.08.01
教師	鄭水櫻	61.09.01	62.09.01
代課教師	方春桃	61.09.01	62.07.31
代理教師	鄭雪吟	61.09.11	62.07.31
幼稚班代用教師	莊美香	63.03.12	63.07.31

職別	姓名	到職日期	離職日期
幼稚班代用教師	蕭淑媛	61.11.09	61.12.09
幼稚班代用教師	陳美鳳	61.11.09	62.09.10
代用教師	王姿月	61.11.09	62.08.31
代用教師	陳芸香	61.11.27	61.12.23
幼稚班代用教師	王豆	61.12.01	61.12.31
代用教師	王姿月	61.12.01	62.08.31
代用教師	陳芸香	61.12.26	62.07.31
工友	王金雞	62.01.01	62.01.31
代用教師	陳芸香	62.01.11	68.09.01
幼稚班代用教師	高素仰	62.02.01	62.02.28
代用教師	楊麗珠	62.02.19	63.07.31
代用教師	陳芸香	62.03.14	62.07.31
教師	王茂民	62.04.11	62.06.30
教師	蔡武得	62.09.01	79.02.01
教師	王國田	62.09.01	77.08.01
代用教師	陳芸香	62.09.01	71.09.01
代課教師	吳麗蕙	62.09.06	62.12.01
教師	王淑姿	62.09.06	64.08.06
幼稚班代用教師	方春桃	62.09.08	67.09.06
代課老師	王淑純	62.09.08	67.03.01
幼稚班代用教師	邱淑貞	62.11.08	63.07.31
代課教師	陳芸香	62.11.20	66.07.01
幼稚班代用教師	許千惠	62.12.02	63.02.17
教師	黃珠秀	63.01.19	64.10.24
代課教師	陳芸香	63.03.01	66.09.05
代課教師	方秀雲	63.03.04	63.04.14

職別	姓名	到職日期	離職日期
代課教師	陳芸香	63.05.01	63.07.06
校長	林士楷	63.08.16	64.06.02
訓導處主任	陳壽南	63.08.31	92.08.01
代課教師	陳芸香	63.09.06	63.10.31
代課教師	郭雪玲	63.09.16	63.11.15
代課教師	方秀雲	63.10.07	63.11.06
教師	陳芸香	63.10.31	64.09.01
校長	吳敬	64.09.01	66.06.10
教師	甘樹炎	64.09.01	65.03.08
教師	王文德	64.09.01	95.02.01
教師	黃明坤	64.09.01	75.08.01
教師	陳德顯	64.09.05	66.09.05
教師	蕭淑媛	64.09.06	89.08.01
訓導主任	陳東木	65.03.01	88.02.01
幼稚班教師	蘇美容	65.11.08	68.08.31
幼稚班教師	洪錦雀	66.08.01	78.07.31
校長	王水林	66.09.01	75.08.01
教師	徐秀玉	66.12.24	67.09.01
教師	吳麗美	67.01.11	67.09.01
幼稚班助理教師	謝明香	67.11.28	78.07.31
幼稚班助理教師	張鈴卿	68.09.10	78.07.31
教師	蘇秀惠	68.10.01	
代課教師	曾雅鈴	69.10.01	70.07.31
保健員	黃亞賢	70.05.01	90.02.01
工友	王景傳	71.01.01	92.07.16
教師	楊玉盆	71.09.01	76.08.07
教師	王聰敏	71.09.01	78.08.01
教師	周玉華	71.09.01	78.08.01
代課教師	林彩玲	72.11.04	73.04.23
代課教師	余德成	73.04.23	73.04.23
代課教師	張美蘭	73.05.03	73.07.31

職別	姓名	到職日期	離職日期
教師	陳泰宏	73.08.01	75.08.01
輔導室主任	黃文鐘	74.02.16	76.08.07
教師	鄭博斌	74.08.01	81.08.01
教師	張清福	74.08.01	80.08.01
教師	楊美惠	74.08.01	74.09.01
教師	方櫻嬌	74.08.01	80.08.01
教師	黃銘輝	74.09.01	87.08.01
校長	吳武將	75.08.01	81.03.01
教師	蘇美容	75.08.01	93.08.01
教師	黃春媛	75.08.01	93.08.01
教師	李敬沐	75.08.01	77.07.31
教師	洪翔鵬	75.08.01	80.02.01
教師	林銘山	75.08.01	83.08.01
教師	郭江池	76.08.01	78.08.01
教師	陳建宏	76.08.01	80.08.01
代理教師	許銀春	76.08.31	77.08.29
輔導室主任	黃南慶	77.08.01	85.10.01
教師	蕭淑伶	77.08.01	78.08.01
教師	方玉梅	77.08.01	82.08.01
代理教師	林美玲	77.08.29	78.05.01
代理教師	張月花	77.08.31	78.09.16
代理教師	王秀娟	78.05.01	78.06.30
幼稚班教師	謝明香	78.08.01	87.08.01
幼稚班教師	張鈴卿	78.08.01	84.08.01
教師	黃乃賢	78.08.31	83.08.01
教師	林妹卿	78.08.31	79.08.01
教師	王貴子	78.08.31	79.08.01
教師	林美玲	78.08.31	84.08.01
教師	陳秀鳳	78.08.31	79.08.01
教師	林浣清	78.08.31	79.08.01
代課教師	王錦迷	78.09.05	79.08.01
代課教師	溫舜敏	78.09.16	79.07.31
代課教師	謝秋梅	79.02.20	79.08.01

職別	姓名	到職日期	離職日期
教師	田瑞憙	79.08.01	81.08.01
教師	許川鎵	79.08.01	81.08.01
教師	王錦迷	79.08.01	80.08.01
教師	許燕玲	79.08.01	81.08.01
教師	余智萱	79.08.01	81.08.01
代課教師	王郁敏	80.02.12	80.05.06
代課教師	林智慧	80.05.06	80.08.01
教師	洪誌鴻	80.08.01	82.08.01
教師	張文瑞	80.08.01	83.08.01
教師	馮國洲	80.08.01	82.08.01
教師	黃素秋	80.08.01	84.08.01
代課教師	王美華	80.08.30	81.08.01
代課教師	王天宏	81.02.22	81.08.01
代課教師	郭淑美	81.02.22	81.08.01
校長	方茂林	81.03.01	85.03.06
教師	陳文旭	81.08.01	83.03.04
教師	郭清杉	81.08.01	85.08.01
教師	楊昇達	81.08.01	83.08.01
教師	劉政欽	81.08.01	83.03.04
教師	郭春蘭	81.08.01	83.08.01
代課教師	林世民	82.02.17	82.09.01
幹事	周觀平	82.04.16	88.09.01
教師	楊麗秋	82.08.01	86.08.01
教師	吳幸玲	82.08.01	83.08.01
教師	林玉玫	82.08.01	88.08.01
教師	袁碧雲	82.08.01	83.03.04
教師	鄭孟文	83.08.01	83.03.04
教師	吳玉女	83.08.01	85.08.01
教師	張明玲	83.08.01	84.08.01
教師	周美珠	83.08.01	84.08.01
教師	許明農	84.08.01	86.08.01
教師	李素蓮	84.08.01	85.08.01
教師	張美艷	84.08.01	86.08.01

職別	姓名	到職日期	離職日期
教師	郭楠秋	84.08.01	88.08.01
教師	吳美珍	84.08.01	87.08.01
幼稚班教師	羅嘉珍	84.08.01	87.08.01
代課教師	郭淑美	85.02.27	85.08.01
校長	吳景裕	85.03.06	87.08.01
總務處主任	葉昭聰	85.08.01	94.02.01
教師	廖美玲	85.08.01	87.08.01
教師	陳文良	85.08.01	88.08.01
代課教師	葉雅雯	85.09.01	86.08.01
代課教師	楊芳品	85.10.01	86.08.01
教師	吳明芳	86.08.01	87.08.01
教師	黃寶箴	86.08.01	87.08.01
教師	毛河泉	86.08.01	88.08.01
教師	王金志	87.08.01	90.08.01
幼稚園教師	高淑珠	87.08.01	93.08.01
教師	鄭玉雲	87.08.01	93.08.01
教師	蔡佩玳	87.08.08	87.10.01
代理教師	馬秋玫	87.08.24	88.08.01
代理教師	鄭孟林	88.02.22	88.08.01
代理教師	陳麗卿	88.03.08	88.08.01
總務主任	劉益誠	88.08.01	93.08.01
教師	宋玫慧	88.08.01	91.08.01
教師	陳芊彣	89.08.01	94.08.01
代理教師	林妙貞	90.02.19	90.06.30
教師	林達人	91.08.01	92.08.01
代理教師	劉富美	91.08.30	92.06.30
替代役男	黃士豪	91.12.16	93.07.16
教師	蔡佩倩	92.08.01	93.08.01
代理教師	邱嘉真	92.08.30	93.06.30
代理教師	方逸榛	93.02.09	93.06.30
代理教師	陳曉瑛	93.02.09	93.06.30
幼稚班教師	黃春梅	93.08.01	94.08.01
代理教師	王姿晴	93.08.01	94.06.30

職別	姓名	到職日期	離職日期
教師	陳美霞	67.09.01	97.08.01
教師	陳惠燕	76.08.07	96.02.01
幼稚園教師	洪錦雀	78.08.01	97.08.01
教師	白芳銘	79.08.01	102.02.01
學務主任	林建榮	81.08.01	104.08.01
教師	涂順從	83.08.01	96.08.01
教師	林志隆	83.08.01	101.08.01
總務主任	葉昭聰	85.08.01	94.02.01
教師	林美玲	85.08.01	103.08.01
教師	王昭文	85.08.01	98.08.01
教師	胡美貴	86.08.01	103.02.01
校長	楊川榮	87.08.01	95.08.01
幼稚園教師	高淑珠	87.08.01	93.08.01
教師	鄭玉雲	87.08.01	93.08.01
教師	黃瓊慧	87.08.01	103.08.01
教師	王俊傑	88.08.01	104.08.01
幹事	周樹芬	88.10.16	95.01.01
護士	吳盈蕾	90.03.22	98.08.01
教師	郭國成	93.08.01	103.08.01
教師	蔡書吟	93.08.01	104.08.01
教師	康芳綺	93.08.01	99.08.01
輔導主任	蘇容禾	94.08.01	100.08.01
教師	王宗義	94.08.01	101.08.01
代理教師	馬秋玫	95.10.19	96.01.31
代課教師	陳麗伃	96.04.09	96.06.29
幹事	孫苡甄	96.01.10	99.05.16
教師	黃莉雯	97.08.01	101.08.01
教師	楊秀環	97.08.01	101.08.01
幼稚園教師	陳嘉慧	98.08.01	100.08.01
護理師	張雅芬	98.09.01	101.04.01
增置專長教師	林煌展	98.08.04	99.07.31

職別	姓名	到職日期	離職日期
增置專長教師	劉靜文	98.08.03	99.07.31
總務主任	吳政諺	100.08.24	102.08.01
代理教師	鄭雅芳	100.08.22	101.07.02
代理教師	楊雅晶	100.09.02	101.02.01
幼兒園代理教師	徐雯瓊	101.08.30	102.07.02
代理教師	林煌展	102.02.25	102.07.02
教師	張加欣	88.08.01	105.01.31
替代役	陳信傑	104.01.09	104.12.16





創校沿革

據《台灣教育探源》記載：「日本政府於芝山巖設立學務部事務所後，隨即展開『國語傳習計畫』。1895年5月改稱國語學校第一附屬學校，1898年實施公學校制度後，改稱為八芝蘭公學校。」1898年公學校制度一實施，同年10月1日，台南縣善化鎮隨即創立「灣裡公學校」，1906年設立「灣裡公學校安定里東區分教場」，1918年「安定里東區分教場」脫離「灣裡公學校」，獨立為「直加弄公學校」，1920年、1921年，「直加弄公學校」分別成立「港口分教場」和「海寮分教場」，「直加弄公學校」也易名為「安定公學校」。

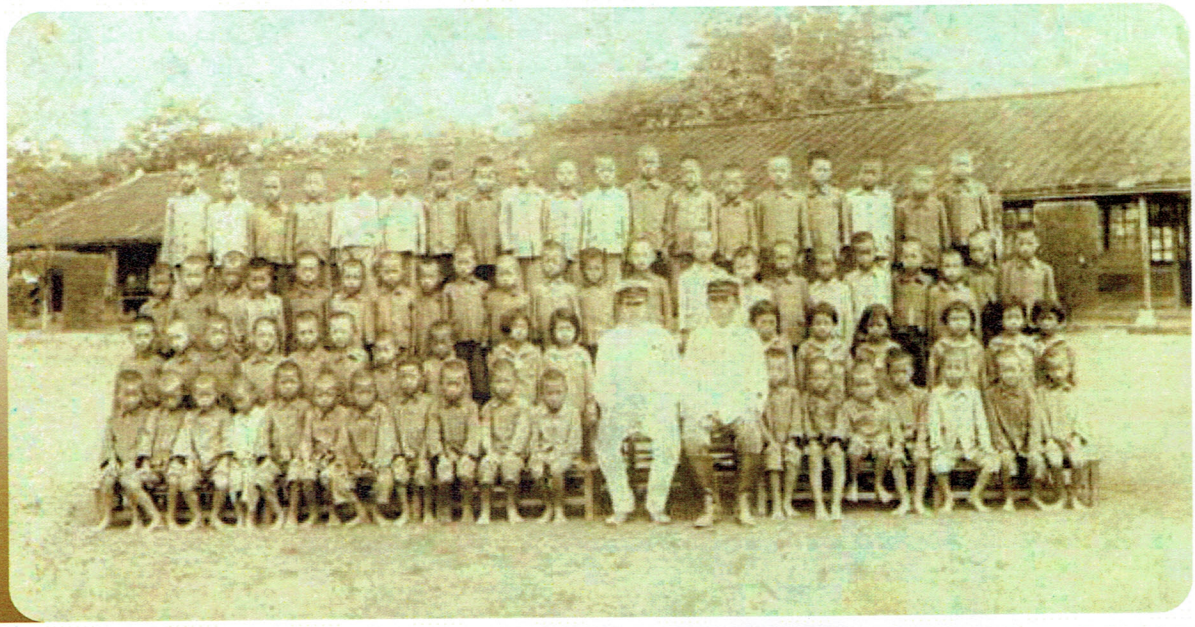

七十多年前南安公學校師生合照的相片，第一排左邊算起第九位為南安村陳同助先生。



整齊的校服、清湯掛麵的髮型，是老一輩人的深層記憶。



理光頭、光腳丫子的年代。

1926年（民國15年）港口、海寮兩處分教場合併獨立「南安公學校」，8月新建校舍，11月落成典禮。據當地耆老言，為了爭取南安公學校在其村落設校，港口、海寮二村落地方人士無不使出渾身解數極力關說，日人為適時平息這場「爭取戰」，決定將公學校設在這兩個村落的中間地帶。

據曾在南安國小服務過的陳同助老先生回憶道：「南安公學校全盛時期，學生人數曾超越安定公學校，每年級人數約在五、六十位左右，有好多大型的教學觀摩會，都指定由南安公學校承辦。」



這也是南安國小的老校門，如今已全面更新，再也看不見。



這是昔日的政治宣導，由漂亮的女兵、英俊的阿兵哥擔綱。

至於先有南安村或先有南安公學校這個問題，據耆老言：「『南安』意旨『南安定』，南安國小所處地段，位處安定南方，昔日叫做『油車仔』。『油車仔』名義上是港仔尾保的一鄰，但港仔尾的保長為油車仔管轄。光復後，港仔尾保改為『港尾村』，『油車』屬港尾村。後因與港尾村本部落在聯繫上不便，地處偏僻，油車居民醞釀獨立成村，仍由當時的鄉民代表陳耀明和鄉民鄭登聯聯手向鄉公所爭取，並以南安國小的『南安』為村名，亦即先有南安國小，再有『南安村』」。



日據時代教師合影，相片中的人物，有三四位曾在南安公學校擔任過校長



為了辦好運動會，全校師生總動員，勤練大會舞。

民國34年（1945），台灣光復，9月1日國民政府公布「台灣省行政長官公署組織大綱」，全省設9省轄市、8縣，並將舊制之「郡」一律改為「區」，改「街」為「鎮」，改「庄」為「鄉」，「州廳」改稱「縣政府」，「郡役所」改稱「區署」，「街庄役場」改稱「鎮鄉公所」，下分村、里、鄰。

民國35年(1946)1月7日，台南縣政府成立，同年1月，「南安公學校」奉台南縣政府令，改稱「安定鄉第二國民學校」，4月1日委派郭龍宜為校長；民國36年(1947)2月，再奉縣政府令改稱「安定鄉南安國民學校」；民國57年(1968)8月再奉縣府令改稱「南安國民小學」。在歷任校長的精心擘劃及全體師生的共同努力下，一直提昇本校教學品質，樹立良好的教學環境。



南安國小的鼓號樂隊出發了

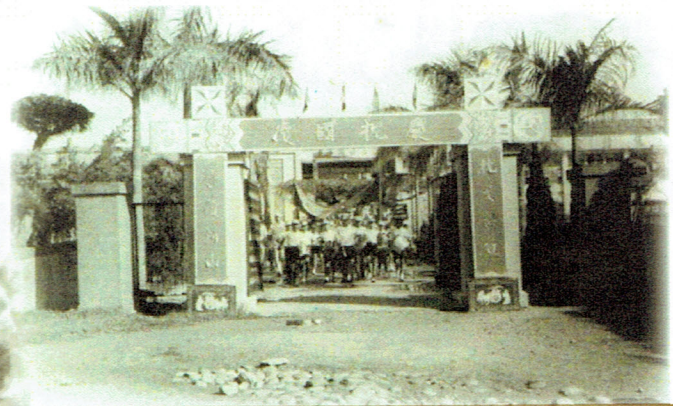
十月十日學校大門架起雙十牌樓，樂隊整裝慶祝遊行。



古老的教社，南安國小畢業的校友，還記得否？





木造的教室，這裡曾是老校友上課的地方。

本校轄區現有海寮、港口、港南、管寮、南安、港尾、中榮等七個里，幅員遼闊，交通不便，社會資源不足。幸學區家長及地方熱心教育人士的支持關心，歷任校長、教職員工的努力不懈，克服困境，爭取政府補助，改善軟硬體設施，充實教學設備，並致力於學校環境之美化、綠化工作，使學校花木扶疏，環境優雅，期能潛移默化達成教化。

（涂順從老師採訪、整理）



民國58年南安國小的棒球隊，
「頂港有名聲，下港上出名」

老照片的歷史記憶



他們不是化裝表演
排隊接受護士阿姨的「尋





，而是在
毒虱母」。



開學囉，大家合影拍張照。



護士阿姨為小朋友「毒虱母」。



我們都是未來的大書法家。



現在的學生，一定無法想像
昔日光腳丫子上課的那個年代。



好羨慕南安國小幼童軍的天真、活潑。



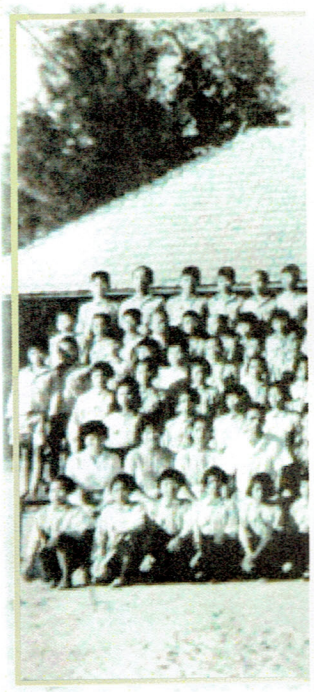



「拾寶遊戲」是昔日，也是現今運動場上，幼稚園小朋友的最愛






衝！衝！衝！為南安國小爭榮譽



每位南安國小的
小朋友都是運動場上的健將



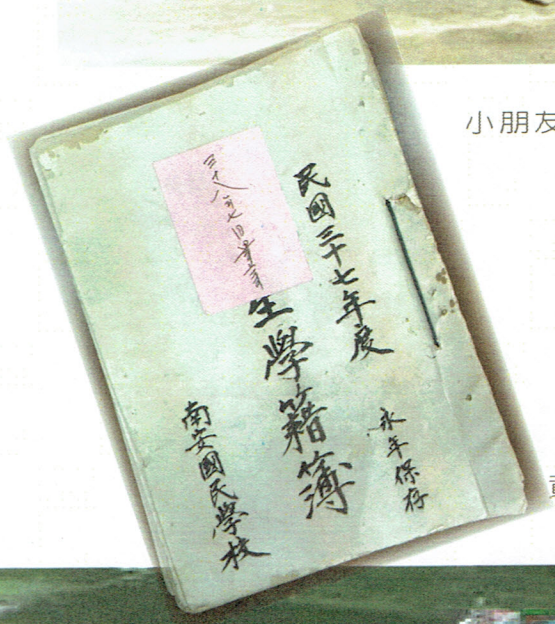

資訊化之後，列為永久保存的手抄學籍簿，
也將隨之晉升為博物館級的骨董了。



珍貴歷史畫面：南安國小空拍圖。（攝於2003）







-INSTAMAO DESIGN-

時光

Time and tide wait for no man

南安國小最後拆除的禮堂教室（即前棟南耘樓之前身），是國民政府來台後，拆除日據時代的舊校舍另外興建的。舊樓未拆前的容貌，與拆除前(右上角)的照片兩相對照，令人不禁慨歎時光的飛逝。





舊禮堂大樓經典景觀
此景只待成追憶



自從舊禮堂大樓拆除後，畢業典禮上
「薪火相傳」的傳統也隨之走入歷史。





下課直衝合作社，巴望著大門快快敞開，
曾是小學生們下課鐘響時最大的期待。





老物新照～久違的搖搖鐵馬椅背上是否曾承載過你的兒時夢想？(已列為學校校史收藏)



專注的表情，盡情的高歌，平日的揮汗辛苦，幻化為優美的樂音迴盪在文化中心演藝廳裡。



「懷念穿著制服的小學時代」是的，當年的孩子都是這樣長大。(10年前的畢業生)



就在開工拆除舊教室危樓之前，學校以薪傳與智慧為主題，舉辦了一場「時間的河-古今照片展」，轉眼已經10年。



南安國小合唱團參加臺南縣94學年度音樂比賽，榮獲國小兒童合唱團甲組第三名。(2005年)



南耘樓落成典禮，臺南縣縣長蘇煥智親自蒞臨慶賀。



相競之下，榮獲臺南縣93學年音樂比賽甲組優。







假山的造景，是南安的前輩老師
親自挑揀石頭堆砌而成的。
以前假山池塘有水有魚，
孩子們為了摸摸池裡的鱷魚先生，
三不五時就不慎跌落池中。
為了學童下課與課後活動安全，
校方大約在2000年左右決議，
抽乾池水，並永久淨空噴水池。

舊禮堂裡有著許多人的回憶。
臺上的小妹妹，
如今已是亭亭玉立的大學生了。



舊禮堂就坐落在南耘樓的位置上，當年設
置在二樓，是個複合式的活動空間，
年年在此舉辦畢業典禮。



畢業生在舉辦畢業典禮前，都會依循往例至
前致敬，希望未來依然能得到至聖先生的祝

老照片的歷史記憶



日據時代的校舍在白河大地震中毀損，後來在美國的援助下蓋了地基紮實的「美援校舍」。
除了一般的鋼筋混凝土之外，還有粗大的礫石。
回想新建安萃樓當年，學生就在這棟堅固的美援校舍上課，僅隔一層薄薄的鐵皮隔牆，與安萃樓的建築噪音共存，非常辛苦！安萃樓完工後，開始拆除舊樓，牢不可摧最堅固的美援校舍，幾度拆到機具損毀中斷，連拆除師傅都拆到手軟，留下一張照片佐證。
上方的聯通走廊至今仍在服役中，
是本校最古老的天橋。





到孔廟
兄福。



幼稚班畢業生由老師們引導進場，當年溫馨的新照今已成追憶。

南安孔廟的前世今生

西元	日治、民國	記　　事
1895	明治28年	中日甲午戰爭後，滿清割台予日本，台灣淪為日本的殖民地。
1926	昭和元年	合併港口、海寮兩處分教場，獨立為「南安公學校」
1934	昭和9年	台灣總督府確立「一街庄一神社」的政策，神社為地方教化的中心。
1936	昭和11年	日人積極實行「皇民化政策」；創制「校內神社」於南安公學校內。
1937	昭和12年	日人在台實施皇民化政策達到最高潮，除強制台灣人民前往神社參拜外，並舉行各種戰爭祈願。
1945	民國34年	台灣光復。
1946	民國35年	1月7日，台南縣政府成立，同年1月，「南安公學校」奉台南縣政府令，改稱「安定鄉第二國民學校」；翌年再奉縣府令改稱為「安定鄉南安國民學校」。
1948	民國37年	神社改建成「孔子廟」，改建工程由南安村剪黏師王存負責規劃、興建，主要改建部分為：拆除「神社本殿」，按照「神社本殿」大小，改建成華南式宮構，堂皇古典的孔子廟，牌樓掛上「大成殿」匾額。



昭和11年，好面熟的字眼，是南安校內神社的建置日期。

西元	日治、民國	記　　事
1949	民國38年	奉縣府指示「大成殿」匾額取下，換上「忠烈祠」字樣，其餘照舊。
1967	民國56年	校長陳長江將空蕩蕩的忠烈祠，復原為「孔子廟」。並爭取經費拆除舊牌樓、修剪砍除有礙觀瞻的樹木，並將忠烈祠兩側的石燈移作石桌，構築圍牆、假山、噴水池、小橋、流水，還有一些小朋友最喜歡的水泥動物雕塑品，將孔子廟闢建成小公園。
1998	民國87年	吳景裕校長任內，針對小公園大整修。重修圍牆、填平小池、小橋。整修假山噴水池為兒童戲水池，並將孔子廟重新粉刷，一些破損的水泥地舖上現代化磁磚。
2002	民國91年	楊川榮校長任內，將孔廟列為本校鄉土本位教學重點之一，舉凡鄉土教學、開學典禮、畢業典禮，孔廟皆列為學生學習、巡禮、舉辦各項活動的重要場所。

涂順從老師採訪、整理



半世紀後，石燈已不見蹤影，昔日的神社已成孔廟。



「奉獻」二字靜悄悄地依附在石柱上，靜看神社的歷史起落。



日式石燈，和傳統建築的孔廟相映照。

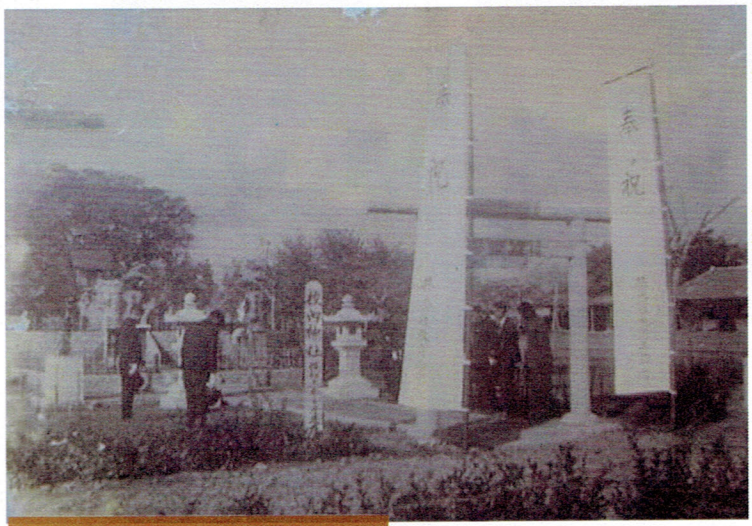

陳同助先生提供的這張南安公學校「校內神社」老相片，非常珍貴。



牌樓上頭的「大成殿」三字，沒多久就因縣府的糾正，改作「忠烈祠」。





南安國小迷你孔廟，麻雀雖小，五臟俱全（2009舊貌）。



物換星移，原本矗立在神社前的一對石燈，如今只剩一個燈座半埋在土裡，和身後的孔廟相映成趣。





「忠烈祠」舊相片，「大成殿」三字已被換掉了。



鳥居、神社，光復後改頭換面為孔廟和牌樓。

南安大事記

年　月	要事摘要
15.04	由原安定公學校海寮港口分教場廢止，同時獨立稱為台南州安定庄南安公學校。
28.04	增購農事實習地。
33.04	附設台南州新化郡南安青年學校。
34	抗戰勝利日寇投降，委代郭龍宜為代理校長。
35.04	委代郭龍宜為校長。
39.08	校長郭龍宜辭職，委代陳崑山為校長。
42.09	設置六嘉分班。
43.09	六嘉分班升格為分校。
46.05	六嘉分校獨立稱為南興國民學校。
52.08	校長陳崑山奉准退休，委代方壳為校長。
53.10	重建震災教室八間開工。
53.12	校長方壳奉准退休，委派教導主任胡炳傳為代理校長。
54.03	委代陳長江為校長。
54.05	重建震災教室啓用。
54.05	興建磚牆校門、假山、涼亭等前庭美化工程。
54.09	新建網球場一座。
55.03	興建簡易自來水設備。
57.11	舉辦鄉鎮教材教學研習會（山上、新市、安定）。
58.02	校長陳長江辭職，委代黃合庭為校長。
58.12	奉令改為智類型國民小學。
59.01	成立中國童子軍南縣一〇一團。
59.06	奉准補助重建危險教室九間，自然增班一間等工程開工。
59.11	舉辦鄉鎮教材教學研習會（善化、山上、安定）。
60.04	創校四十五週年校慶暨重建教室落成典禮。
60.11	舉辦鄉鎮教材教學研習會（山上、新市、安定）。
60.12	參加第三屆縣長杯學童排球賽獲男生組冠軍。
60.12	舖三合土路及栽種樹木綠化環境。
61.01	參加新化區環境綠化清潔佈置競賽獲第一名。
61.02	參加台南縣國小環境綠化清潔比賽獲第一名。
61.05	參加高雄市體育會長杯（南部七縣市六人制）排球錦標賽男童組第二名。
61.06	參加第二屆中華杯排球錦標賽（全國性六人制）男童組第一名。
61.10	參加南部七縣市學童查字典比賽獲台南縣組第一名。
62.01	參加縣長杯排球賽男童組第三名。
62.02	參加全省國小環境綠化工作競賽列優等。
63.01	參加縣長杯排球賽教師男組六人制冠軍。
63.02	參加台灣區排球賽國小男教組六人制亞軍。
63.02	參加南部七縣市社教杯排球賽教職員組第三名。
63.06	參加台南縣網球協會委員杯（六十三年度）教職員組第三名。
63.8.16	黃校長合庭調復興國小，調派林士楷為校長。

年　月	要事摘要
63.9.1	舉辦台南縣六十三學年度第一學期國民小學校長行政會議。
63.11.22	興建校門後面排水溝竣工。
64.1.17	參加六十四年度縣長杯排球賽國小男教組冠軍。
64.02	參加台灣省排球賽國小男教組六人制冠軍。
64.07	校長林士楷奉准退休，委派教務主任胡炳傳為代理校長。
64.09	委派吳敬為校長。
66.06	校長吳敬奉准退休，委派教務主任陳壽南為代理校長。
66.09	委派王水林為校長。
68.09	開辦學生營養午餐。
75.08	校長王水林奉准屆齡退休，委派吳武將為校長。
81.02	吳校長武將調歸南國小，調派方茂林為校長。
81.10	修繕代用禮堂。
82.09	新建教室八間、廁所一間、樓梯一間。
83.09	拆除危險教室22間、廁所7間。
83.12	新建教室12間、廁所6間、樓梯3間。
84.10	新建教室13間、樓梯2間、午餐升降機一架。
84.10	改善飲水設備。
84.12	修建教室及防水防熱工程。
85.03	方校長茂林調復興國小，調派吳校長景裕。
85.05	車棚重新整建。
85.06	燒毀教室修復完成。
85.06	填土、排水及改善教學環境及通廊增建。

年　月	要事摘要
85.09	改善教學環境及廁所、通道修建。
86.08	改善教學環境、孔廟涼亭修建、遊戲器材遷移、排水改善。
86.10	排水、填土、改善教學環境及操場改建PU跑道。
87.01	縣府補助廚房基本調理設備、廚房週邊整修、操場欄杆裝設。
87.01	教學設備購置自然、社會等教具。
87.01	參加縣長盃排球錦標賽榮獲國小女童組冠軍、男童組季軍。
87	參加愛心商店LOGO設計比賽榮獲佳作。（白芳銘老師）
87.02	充實午餐鍋爐設備--柴油式全自動貫洗蒸氣鍋爐裝設完成。
87.02	廚房屋頂搭建鋼板，地板不規則花崗石舖設。
87.03	參加國小補校寫字比賽榮獲壯年組第一名。（王金環）
87.05	參加口腔衛生結牙觀摩活動獲團體精神錦標，牙線組個人第一名（翁青瑜）、第二名（林家宇）。
87.05	亞克力樹脂綜合球場完工。
87.06	推動教育優良區計畫。
87.08	完成車棚新建工程、不鏽綱採光罩廊、洗手台及舊有水池整修工程。
87.11	參加台南縣學生美展書法初賽榮獲五年級組入圍。（王怡茹）
87.12	節奏樂隊樂器添購補充。
87.12	參加台南縣音樂比賽兒童樂隊甲組第三名。
87.12	參加南台盃排球錦標賽榮獲女六人制第四名。

南安大事記

年　月	要事摘要
88.01	縣府補助充實教學設備（圖書館設備）
88.03	學童調整式課桌椅換新及修繕完成。
88.03	參加台南縣科學展覽榮獲初小組第三名。（林正庭、王紫芳、方襄婷）
88.04	參加新化區國小運動會榮獲甲組：男童100公尺第二名（鄭明雄）、男童跳遠第二名（翁商益）、男童60公尺第五名（鄭安俊）、男童400公尺接力第六名、女童跳遠第三名（王秋媛）第六名（黃麗千）、女童100公尺第五名（方真怡）女童200公尺第六名（黃麗蓁）、女童400公尺接力第四名。
88.09	改善教學環境設備充實各班教室視聽教學器具。
88	參加台南縣音樂比賽兒童樂隊甲組優勝。
89.01	司令台新建完成。
89.01	改善教學環境（南棟教室屋頂防水防熱工程完成）
89.02	充實體育科教學設備。
89.03	視聽教室設備完成。
89.04	校園安全中央監控系統工程完成。
89.05	改善教學環境及美化綠化、遊戲器材及運動場周邊改善工程。
89	參加89年台南縣國中小健康操比賽中國小高年級組優等。
89	參加89年新化區國小運動會六人制排球冠軍。
89	參加89年台南縣縣長盃排球賽男童組第四名。

年　月	要事摘要
89.10	充實與更新午餐廚房設備。
89	參加台南縣音樂比賽合唱甲組優勝、鄉土歌謠優勝。
90	參加90年新化區國小運動會甲組團體競賽男童400公尺接力賽殿軍、女童400公尺接力賽殿軍、男童800公尺接力賽第六名、排球男童組季軍、排球女童組殿軍。
90.02	午餐廚房設備。
90	參加90年新化區國小運動會甲組個人競賽男童跳遠亞軍吳炳昌、男童鉛球亞軍方士元、殿軍王睦傑、女童100公尺亞軍鄭郁頻、男童100公尺第六名王聖傑、男童200公尺亞軍高偲嘉。
90	參加台南縣音樂比賽兒童樂隊甲組優勝、鄉土歌謠優勝。
91	參加APEC2002(亞太地區網路合作學習) 第二名。 王宛琳、李昊、連佳雯、陳愉嵐、王嘉瑩、方品婕、王依婷、方偵銀、莊闔萍、.連俊國
91.01	圍牆新建工程。
91.10	參加「台南縣國小學童口腔保健潔牙觀摩會個人潔牙乾淨組技巧觀摩獎」獲第三名。(林玟君)
91.12	教室防漏工程。
92	參加台南縣鄉土網頁製作比賽優等。(蘇耿輝老師、陳芊彣老師)
92	參加教具製作比賽(幻燈片)第二名。(林建榮老師、涂叔君老師)
92	參加學生專題研究報告優等。

年　月	要事摘要
92	扯鈴縣賽團體組第三名。
92.3.12	參加社區資源調查及社區學習步道規畫研究優選
92.04	校友黃子成先生捐贈新台幣：柒拾萬元整，充實教學設備。購置班級學生事務櫃、DVD、放影機、電視、布幕、單槍投影機、教學提示機、鋼琴、筆記型電腦等設備。
92.06	增購圖書250冊。
92	參加「台南縣國小學童口腔保健潔牙觀摩會」獲第三名。鄭琇安
92.10	午餐廚房鍋爐更新。
92.10	充實幼稚班教學設備。
92	參加台南縣音樂比賽兒童樂隊甲組優勝。
92.12.20	參加93年全縣聯合運動會鄭明德國小男童甲組鉛球第五名。
93.02.15	參加93年縣中運暨國小田徑賽連芳磁國小女童甲組鉛球第五名。
93.03.12	參加93年度春季校際排球聯賽男童六人制乙組第五名。
93.04	增購圖書200冊。
93.04	改善教學環境及設備經費(採購樂器一批及電腦一台)。
93.05.07	參加93年縣長杯民俗體育錦標賽國小男子A組團體賽第三名。
93.05.20	參加93年度國小田徑錦標賽國小五年級男童甲組200公尺第八名。（翁誌隆）
93.06	充實兒童節奏樂隊樂器設備。
93.07	更新電腦教室設備。

年　月	要事摘要
93.10.09	參加台南縣93年全縣聯合運動會國小男童甲組60公尺第七名。（黃健誌）
93	參加「台南縣國小學童口腔保健潔牙觀摩會」獲第一名。（王孟容）
93.12.18	參加九十三年幼兒健身操觀摩表演賽幼兒組甲等。
93.12	改善教學環境設備。
93	參加台南縣音樂比賽兒童樂隊甲組優勝。
94.02.19	參加94年中等學校運動會暨國小田徑賽男童甲組60公尺第八名。（黃健誌）
94.03	參加APEC2004(亞太地區網路合作學習) 第三名。（黃姿嫚、莊惠晴、林于聖、蔣雨芩、黃紫琳、陳偉誠、王湘惠、鄭 詠心、吳岱融、陳品政）
94.03	教育部老舊教室整建計畫先期規劃設計。
94.04.26	參加94年縣長盃民俗體育錦標賽國小B組團體組第二名、個人組第三名（陳冠甫）、雙人組第四名（方弘霖、王世文）。
94.06.01	參加94年台南縣國民中小學健身操觀摩表演會國小四、五、六年級規定組甲等。
94.05.26	參加94年縣長盃國小田徑錦標賽國小五年級甲組200公尺第一名（陳嘉淋）、推鉛球第五名（蔡雅雯）、推鉛球第八名（王偉嘉）。
94.07.01	老舊教室整建計畫需求企劃書審查。

南安大事記

年　月	要事摘要
94.07.26	教育部訪視小組蒞校進行「95-97年度國民中小學老舊校舍整建計畫訪視」。
94.08	參加母語日教學評鑑優等。
94.09	參加台南縣94年全縣聯合運動會國小甲組200公尺第三名陳嘉淋 、跳遠第四名　方如瑩 、跳遠第五名　王觀宇 、推鉛球第六名　王偉嘉。
94	參加94年南瀛杯民俗體育比賽國小高年級組四人團體基礎賽第一名、高年級組四人團體基礎賽第六名、高年級組雙人基礎賽第二名。
94.10.23	教育部杜部長正勝、台南縣蘇縣長煥智蒞校視察老舊校舍現況。
94.10.24	「94年度南安國小老舊校舍重建工程委託規劃設計監造」建築師遴選。
94.11.14	「94年度南安國小老舊校舍重建工程委託規劃設計監造」初步諮詢審查。
94.12.09	「94年度南安國小老舊校舍重建工程委託規劃設計監造」基本設計審查。
94.12	參加94學年度小小解說員評比國小甲組優等。/方如瑩、陳奕州、徐雅襟、方毓涵、林碧勤、吳岱融、梁凱逸
94	參加臺南縣94學年度音樂比賽，榮獲國小兒童合唱團甲組第三名(2005年)。

年　月	要事摘要
95.01.05	參加94年度鄉土專題研究報告國小高年級優等計三項。 董杏姿、劉宛玲、王怡婷、 王士銘、黃冠迪、王志軒、 謝維哲、王文昌、鄭伊涵、 方怡淨、王琇惠
95.01.24	「94年度南安國小老舊校舍重建工程委託規劃設計監造」細部設計諮詢審查。
95.02.16	95年中等學校運動會暨國小田徑賽男童甲組團體第三名、個人 男童200公尺第一名　陳嘉淋 男童跳遠第二名　王觀宇 男童跳高第二名　涂安弘 男童跳高第八名　王于豪 男童推鉛球第八名　王偉嘉 女童跳遠第六名　方如瑩
95	95年度全縣運動會鉛球男童甲組第2名
95	95年度全縣運動會200m女童甲組第6名
95	95年度全縣運動會網球男童單打組第1名
95	95年度英語話劇觀摩賽B組佳作
95	95年度台南縣學生展平面設計第二名
95	2006年馬來西亞國際數學競賽第二名
95	2006「用故鄉的話畫圖寫故事」鄉土語言繪本創作優等
95	95學年度台南縣青少年保護青春專案特優
95	95學年度新化區音樂比賽合唱第二名
95	2006全國中小學資訊融入教學金牌獎

年　月	要事摘要
96	96年度全縣中等運動會200m女童甲組第5名
96	96年度全縣中等運動會鉛球男童甲組第5名
96	96年度全縣中等運動會跳遠男童甲組第6名
93	96年度全縣中等運動會200m女童甲組第3名
96	2007台北國際數學競賽第二名
96	臺南縣第38屆世界兒童畫展入選
96	臺南縣96年第47屆科展縣賽<特優>
96	95～97年辦理台南縣全民學區數位學習計畫成效卓著
96.01	96年1月榮獲教育部資訊融入教學創意競賽社會領域全國第一名
96.09	40年老舊校舍拆除重建動土
96	96學年度課程總體計畫績優學校
96	96學年度台南縣交通安全比賽甲等
96	96學年度新化區音樂比賽合唱第二名
96	96學年度台南縣青少年保護青春專案甲等
97.01	97年1月2007年推動創造力專題報告競賽成績優異
97	97年度國中小傳統藝術比賽舞獅-台灣獅甲等
97.01	97年1月2008鯤鯓王盃國各級學校龍獅藝陣競賽傳統台灣雙獅組
97.3.12	指導「2008台灣燈會—全國花燈競賽」榮獲國小幼稚園組甲等。

年　月	要事摘要
97	97年5月2008台南縣中小學網界博覽會鄉土專題研究網站製作比賽甲等
97	97學年度臺南縣第48屆科展數學領域高小組溪南區甲等
97	97學年度新化區音樂比賽節奏樂隊第一名、合唱第三名
97.11	97年11月辦理台南縣推動民眾上網計畫成效優良
97	97年度正向管教全國特優獲教育部表揚
97.12	97年12月榮獲教育部資訊融入教學創意競賽社會領域全國第二名
97.12	97年12月榮獲台南縣自由軟體融入教學創意競賽甲等
97.12	97年12月榮獲台南縣生命教育網頁競賽甲等
97.12	97年12月榮獲台南縣友善校園訪視評鑑活動網頁製作甲等
97.12	97年12月榮獲台南縣97年度友善校園訪視評鑑活動甲等
97	97學年度第一學期課程總體計畫績優學校
97	97年攜手計畫課後扶助期末成果評鑑訪視特優學校
97.10	前棟老舊校舍重建完工命名[南耘樓]
97.12.16	榮獲教育部97年度校園正向管教績優學校
98.01.08	參加臺南縣97年度閩客語字音字形競賽，榮獲閩南語小學教師組第一名(涂叔君)
98	「2009中小學網界博覽會鄉土專題研究網站製作比賽」全國銀質獎

南安大事記

年　月	要事摘要
98	2009台南縣科展佳作
98	98學年度第一、二學期課程總體計畫績優學校
98	台南縣98年全縣運動會男童甲組跳遠第一名　女童甲組跳遠第二名　男童甲組100公尺第六名　女童甲組壘球擲遠第八名
98	2009年鯧鱸王盃龍獅藝陣嘉年華國小組創新組台灣獅多獅第二名
98	台南縣「98年度國民中小學暑期保護青少年一青春專案」特優學校
98	「台南縣98年度南瀛主委盃民俗體育扯鈴SUPER STAR錦標賽」成績優異
98	國小男童組八人團體賽：優勝 男童組四人團體賽：優勝 第二名　男童組雙人賽：第三名 優勝　男童組個人賽：優勝 第二名
98	98學年度台南縣學生美術比賽榮獲佳作
98	98學年度台南縣國中小學英語讀者劇場比賽榮獲佳作
98	98學無度台南縣海洋教育繪本創作競賽　第二名　佳作
98	台南縣98年度「寶貝我們的祖父母」徵文：佳作
98	台南縣「98年度校園正向管教範例徵選初審活動」，獲甲等二件
98	「GreaTeach 2009全國創意教學獎」甲等
98	台南縣教學媒體競賽佳作
98	國防教育案比賽第二名
98	98年台南縣多元評量教案徵選佳作

年　月	要事摘要
98	98年攜手計畫課後扶助績優行政人員
98	98年攜手計畫課後扶助診斷性評量優等
98	98年攜手計畫課後扶助補助教學教材案優等
98	98年度全縣中等運動會女童甲組壘球　第8名
98	98年度全縣中等運動會女童甲組跳遠　第8名
98	98年度全縣中等運動會男童甲組跳遠　第1名
98	98年度全縣中等運動會女童甲組跳遠　第6名
98.03	南耘樓落成啓用
99.03	南耘樓公共藝術造景完工
99.10	台南縣99學年度學生美術縣賽比賽佳作　三丙　戴致維
99.10	台南縣99學年度學生美術縣賽比賽　佳作/五丁王奕涵　五甲戴翊涵　五乙黃宜柔
99.10.02	99年國語文競賽國語朗讀縣賽第三名　六丁王筱嫿
100.09	100年國語文競賽北二區字音字形預賽第二名　六丁蘇伯鈞
100.10	100年國語文競賽北區字音字形優勝　六丁　蘇伯鈞
100.10.21	100學年度台南市學生美術比賽第三名　六乙黃宜柔 100學年度台南市學生美術比賽佳作/六丁王奕涵　六甲戴奕涵 五丙王婷萱　五乙張郁敏
101.05.05	101年第52屆科展　佳作 五乙周筱芹　黃祥恩　陳怡霖 江品誼　方品月　張郁敏

年　月	要事摘要
101.05.26	101年度市長盃語文競賽字音字形第三名　六丁蘇伯鈞
101.06.01	台南市101年度講故事比賽第六名　一甲陳憲詠
101.09.15	101年度語文競賽北二區第三名字音字形　五乙林孟璇
101.10.19	臺南市101學年度學生美術比賽佳作/五乙戴致維　五乙方怡婷 六乙張郁敏　六丙王婷萱 五甲方瑜
101.11.24	南市101年親子說故事比賽入選　二甲陳憲詠
101.11.26	101年度臺南市國民小學廉政誠信向下紮根作文比賽乙組 五戊吳恩誼-佳作　五乙陳雯瑜-入選
101.12	臺南市101年度推動本土教育「魔法語花一頁書」比賽 六乙方品月-佳作 四乙郭怡蓁-第二名 三甲王景賢-佳作 四甲許瑜芳-佳作 四乙林倢伃-佳作 四丙蔡宜岑-佳作
102.05.23	學生精進學習檔案競賽A組佳作 五丙方士華
102.09.07	台南市102年度語文競賽北二區預賽　第一名　六乙林孟璇
102.10.22	台南市102學年度學生美術比賽佳作/六乙戴致維　六乙方怡婷 四乙曾翊瑄　三丙方彥喆
102.11	幼兒園教學境改善工程
102.12	圖書館誠品化工程
102.12.04	102年度英語讀者劇場比賽A組甲等/五丙黃姵妍　五丁　陳伯睿 六乙　歐陽云治　六乙　許嘉妍 六乙　謝欣霓　六丙　方柏鈞 六丙　林均厚　六戊　吳恩誼

年　月	要事摘要
103.03	臺南市102學年度國民小學廉政誠信向下扎根四格漫畫競賽-三年級組/三丙方彥-第二名 三甲　蔡宜芸-優選 三乙　曾筱茵-入選
103.03	臺南市102學年度國民小學廉政誠信向下扎根四格漫畫競賽-四年級組/四丙郭禕玲-佳作 四乙石旻昕-佳作　四甲鄭宜蓁-入選
103.03	臺南市102學年度國民小學廉政誠信向下扎根作文比賽-五年級組/六甲翁芝誼-入選 五丁蔡宜岑-佳作
103.04.20	臺南市103年度市長盃語文競賽第二名六乙林孟璇
103.04.30	台南市102學年度國小B組成語競賽個人組/六丁李懿陞-第五名　六乙林孟璇-合格獎
103.05.20	臺南市103年度國民小學學生國語說故事比賽成績（B組） 二丙陳奕秀-第六名
103.09.11	台南市103年度北二區國語字音字形預賽　第三名五乙蘇玫蓁
103.10.23	102年度榮獲台南市低碳示範校園低碳生活標章
103.11	榮獲103學年度『推動營造空間美學與發展特色學校』優等獎
103.12.02	103台南市學生美展 四丙方俊幃-佳作
103.12.15	103推動本土教育—魔法語花一頁書　佳作/六丙林倢伃 五丁黃巧欣　四丙方彥喆
103.12	榮獲103學年度『校校教學卓越深耕計畫』特色課程：南安無患—時空的希望種子　國小組甲等獎

南安大事記

年　月	要事摘要
104.04.18	臺南市104年度市長盃語文競賽優勝五乙蘇玫蓁
104.04.29	臺南市成語競賽個人組 六丙方士華-第二名
104.04.20	臺南市104年國民小學廉政誠信海報比賽-四年級組 四甲蔡宜芸-佳作
103.03	廉政誠信漫畫 三丙方彥喆(第三名)三甲蔡宜芸(佳作)
104.05	臺南市說故事比賽 二丙王文怡第三名
104.09.05	臺南市104年度北二區國語字音字形預賽　第一名　六乙蘇玫蓁
104.9	104學年度語文競賽全市教師組寫字第二名資訊組　何銘鴻老師
104.10.27	臺南市104學年度學生美術比賽佳作/六丙曾翊瑄　五乙曾筱茵 五乙方彥喆
104.11	104學年度低碳校園綠生活節能書籤第二名　五甲蔡宜芸
104.11	104學年度『推動營造空間美學與發展特色學校』再榮獲特優獎
104.11	104學年度本土語魔法一頁書競賽中高年級組佳作：四甲張芷瑜 四丙方妍蘋　六丁鄭宜蓁
104.12	104學年度推動母語生活化微電影自製比賽佳作：黃巧欣、 黃振崴　楊士賢…等共9人
104.12	104年龍泉盃跆拳道錦盃賽第一名、105年跆拳道對抗賽第一名　六乙　葉怡君
104.12.28	104年度榮獲資源循環校園標章
105.02	104學年度再榮獲課程研發組佳作
105.03.03	104年度榮獲臺南市低碳示範校園低碳生活標章



穿越艷麗的氣球拱門，南安國小校慶活動歡迎您。

九十週年校慶集錦

創作理念

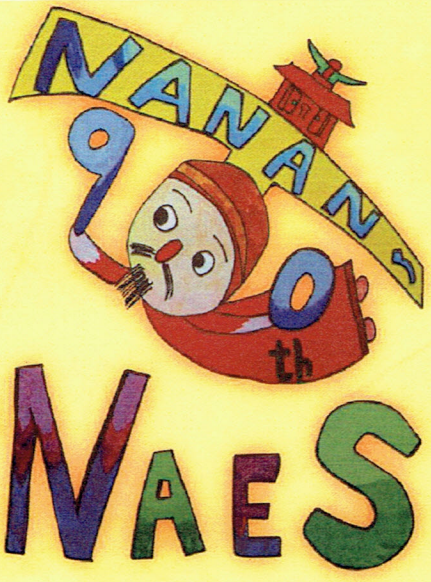

第一名　六年級　黃意庭

迷你孔廟是南安國小的特色之一，更是主要的精神象徵。途中的孔子如乘雲般突破萬難、穿越時空帶著誠心的祝福來到南安國小，為了就是要慶祝南安國小的90歲大生日。在這特別的大日子裡，透過孔子衣服繽紛的色彩來展現南安國小孩子們的朝氣與活力，更希望收到這份祝福的南安國小能如同孔子一樣乘雲飛翔，向那更光明的未來邁進。

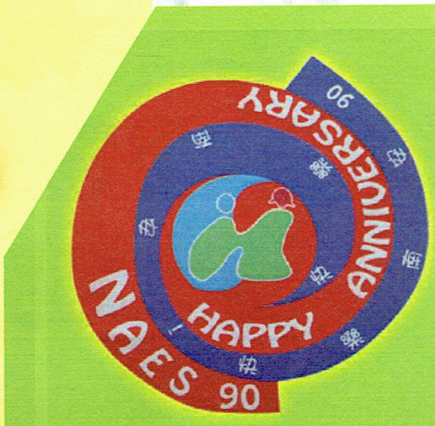

第二名　六年級　劉冠翔

校徽代表學校，藍色緞帶代表男生，紅色緞帶代表女生，兩條緞帶捲進去代表平等，涵義是希望學校是一座平等的學校。



九十週年校慶集錦



祥獅獻瑞慶九十



臺南市



熱血奔騰舞青春--社區媽媽舞蹈表演



鄰近



熱情的志工媽媽們，化身為夏威夷草裙女郎，帶來和煦的陽光。



師長主任輪番上陣，掌握為校慶串



市教育處王副處長崑源蒞校致詞慶賀



賽事空檔的燦爛微笑



友校及退休校長同赴盛會，
為校慶增添喜氣。



中年級100公尺決賽



系列活動流程，
起熱鬧的氣氛。



小小妖怪慶週年（幼兒園）

九十週年校慶集錦


各類競賽裁判們





開幕表演


米奇米妮加菲貓，神秘的校慶吉祥物，好人


小小妖怪慶週年（幼兒園）


六年級趣味
合作無
罐罐傳



校旗與國旗在
空萬里的艷陽下飄揚



作品文化通道入口處



競爭激烈的高年級大隊
接力，是運動會的壓軸
，身負重任的最後一棒
，光榮衝刺，抵達終點！

氣！



祥獅獻瑞慶九十



光榮上台領獎，真開心！

競賽
間，
冠。



「愛健康、愛地球」創意進場


可能致勝的瞬間，五年級接力賽


乒乓球拍與雙鐵罐　二年級趣味競賽



蒞校同歡的傑出校友長官來賓齊聚一


熱血奔騰舞青春　社區媽媽舞蹈表演





獎狀隨成績揭曉同步書寫，準備頒發獎項。



堂



兩人三腳同心合力展默契



鉛球擲遠決賽



趣味競賽衝衝衝



跳遠前的助跑：看我的厲害！



愛心書攤歡迎家長共襄盛舉，
為校募集新書豐富圖書藏量。



園遊會



正確用藥 六年級組海報第三名



一年級 方彥喆 精彩的舞獅表演



正確用藥五大不 六年級組海報第一名



一年級 許容銓 大隊接力我最行





有趣好玩的版畫，人生初體驗



均衡飲食 五年級組
海報 第一名



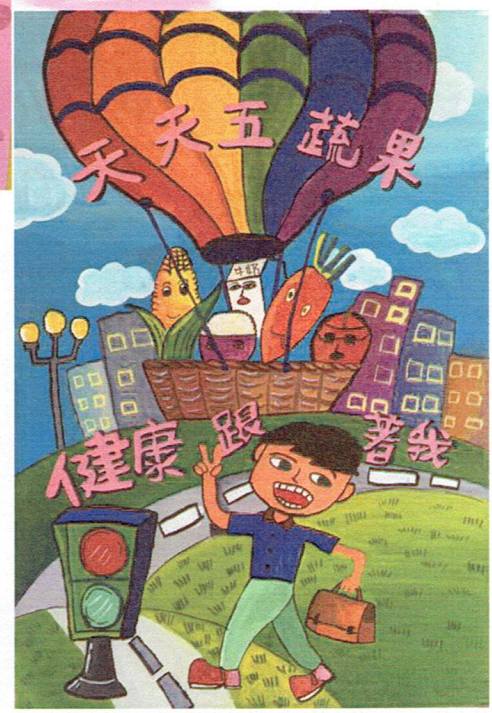

天天五蔬果 健康跟著我
五年級組海報第一名



健康體位跟著您 五年級組海報第三名



二年級 陳萱桓 愛眼健康操Go!Go!Go!



幼稚園 徐苡恩 我跳妖怪體操

飛颺九十，最難忘的回憶　六甲 王景賢

連續下了幾天的雨，太陽總算出來了，就在我們期待已久的運動會這一天！今年度的運動會非常盛大，參與的人數衆多，因為學校已經九十歲曜，當然要好好的慶祝一下啊！開幕前，全校的班級創意進場都很棒，看得出大家事前都很用心的在準備。班上的選手，無論是一百、兩百，或四百公尺接力賽，全都盡心盡力，好為班上爭取亮眼成績。說到趣味競賽的項目就有點可惜了！如果我們每一組的平均速度能再快一點點就好，雖然未擠進前二名，但是全班都已盡了全力，賽程十分順利，我想這樣也就足夠了。經過了一個上午也差不多累了，但是，大家卻也沒忘記必須吃飽午餐，餐後稍做休息養精蓄銳，以迎接下午最後的一場硬戰！



下午結束了五年級的趣味競賽，以及逗趣的親師接力後，六年級的大隊接力也即將堂堂登場！未加入賽事的我，就在場外為班上的隊友賣力加油。鳴槍開跑後，加油吶喊聲四起，大家無不希望自己支持的班級能大獲全勝。當班上的第二棒在跑道上逆轉，從第三名沿路不斷超前到名列第一！但是，未料卻在短暫的領先之後又落居第二，直讓人冷汗直冒，緊張不已自此，整個接力賽似乎成了名符其實的「亞軍維護戰」！班上的候補選手們也不斷的為班上加油。眼看著每一位跑者在跑道上賣力的拉開與第三名的距離，感動之情油然而生！當班上最後一棒帶著亞軍的光輝跨過終點線時，場內歡聲雷動，響起了一陣歡呼，我強忍著喜極而泣的淚水，恣意開懷的笑了！今天是我國小最後的一次運動會，也是學校創校九十週年的生日宴會，運動會在歡笑中圓滿結束，也是我在南安國小最難忘的回憶！

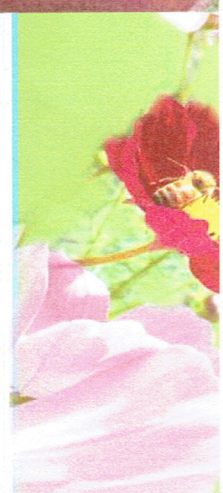

校慶九十週年之見聞　六乙 蘇玫蓁

「砰！」槍聲一響，一年一度的重頭戲—大隊接力，即將要開始了！目光追隨著那些正在全力衝刺的選手，不禁緊張了起來，到底鹿死誰手呢？刺眼的光芒，又把我帶回到了運動會前一天，窗外淅瀝淅瀝地下著雨，脆耳的雨聲正為平淡的下午時光伴奏。隔天就是九十週年校慶了，老天爺的眼淚卻直直落下來，似乎沒有一絲想停止的慾望。為了這九十歲生日，我們花費了很多心思在紀念衫的裝作，如今，能盼望的就只是明天不下雨，圓滿地為這次校慶畫下一個完美的句點。



那天，是第一次預演的日子，望著遠方那片溼滑的操場，不禁愣了一下，這要如何進行預演呢？當我們走向操場時，天空正飄著毛毛細雨，少了陽光，大家的臉上再也看不到燦爛的笑容，開始擔心了起來。大家都嘀咕著：「運動會是否能順利進行呢？」因此，為了祈禱這場九十週年校慶不被大雨打發，有人做起了晴天娃娃，各種行動，衷心地祈願，相信老天爺有把這一切都看在眼裡吧？而校長以廣播的方式鼓勵著我們：「明天下雨的機率是百分之二十。」

當我們聽到這句話時，我們笑了，心中的大石頭也暫時放下了，希望真的如校長所說，禮拜六的天氣能放晴，讓這一年一次的運動會能照常舉行！

果不其然，星期六果真是一個晴朗的好天，運動會也順利地舉行。校園中許多家長裝扮的玩偶人物，帶動了歡樂的氣氛，使整個校慶運動會有了更不一樣的氛圍；而我期待的園遊會熱鬧登場，有許多攤位擺設，我尋尋覓覓，終於找到我最喜歡的小鳥蛋及遊戲—戳戳樂，更享受到了美食及遊樂，在園遊會中流連忘返，差一點就忘記自己參加的四百公尺接力賽已經準備起跑了。大隊接力的槍聲響起後，每個人都開始為自己的班上加油，想為班上爭取一份榮譽，而我們班在最後一次的運動會中，成就了自己，完成了大隊接力的三連霸，一整天的運動會也在我們的歡笑聲和吶喊聲中，畫下了一個完美的句點。這是我國小生涯最後一次的校慶運動會，班上團結的模樣，已深深烙印在我腦海裡，它終究會是屬於六年乙班最難忘的回憶！



歡慶南安九十歲　　六丙　王薰苹

今天是我們學校的「九十週年校慶運動會」。每位比賽的選手都摩拳擦掌，蓄勢待發，準備在運動場上大展身手，為班級爭取榮譽。我雖然只參加了少數的項目，但我也和其他人一樣興致勃勃的，期待著今天的賽程快點開始。

首先，第一個節目是各個班級的創意進場，每個班的裝飾都能看出他們的用心，而且都很有創意。接下來就是同學們和社區媽媽們的表演，真的非常精采；尤其是幼稚園的小朋友們跳的熱歌熱舞，真是可愛極了！開幕典禮結束後，賽程也開始了。我們班的運動好手們都盡自己所能，在個人賽中獲得佳績，我十分替他們感到高興。後來我趁著其他年級的比賽時，逛了園遊會和成果展。園遊會裡的攤販琳瑯滿目；吃的、喝的、玩的應有盡有。成果展裡也有許多吸引人的作品，每一件都做得很好，讓人看了一次仍然覺得意猶未盡，想要一看再看。

等到四百接力開始了，我抱著忐忑的心情去比賽，深怕會扯了其他人的後腿。最後，面對強勁的對手，我們只能瞠乎其後。但是就算沒得到好名次，大家也不互相責怪，只是覺得這是難得的經驗，玩得很開心。六年級的趣味競賽隨後也開始了。當槍聲響起，大家兩兩一組快速並小心的進行著。我們憑著兩人的默契和平時練習的成果，中途雖有出了一些小差錯，但我們還是得到冠軍，為班級爭光。經過中午的休息後，下午的節目也開始了。最令我期待的是大隊接力，雖然沒把握贏過其他班級，但我們還是全力以赴，拿到第三名的成績。最後的頒獎典禮上，我們班獲得了一面錦旗、獎狀和獎品；這讓大家都開心，因為我們付出的心血得到回報了。閉幕典禮結束後，大家都帶著高興的心情回家，在小學最後一次的運動會留下美好的回憶。



九十週年校慶心得　六丁　黃意庭

南安國小九十歲的日子終於到了，在這特別的日子，當然也有特別的活動，從事前的紀念衫徵稿活動，到了當天的運動會加上園遊會，都是為了慶祝南安國小這九十大歲的生日。很幸運的我可以在國小最後一年的學生生活中參與到，而大家所穿的紀念衫上的圖案就是我畫的，覺得這九十週年的校慶對我來講格外的有意義。

終於到了運動會這天，我早早地就到學校來準備參加久久一次的運動會，我背著裝滿零食的背包，踩著輕快的步伐，用著比平常快上一倍的速度迅速的來到教室。就這樣隨著開幕時間的接近，我的心情既期待又緊張。到了打掃時間，迅速打掃完畢，將椅子還有進場道具搬到休息區，準備揭開九十週年校慶的序幕。有別以往，今年的開幕又多了舞獅還有社區媽媽的土風舞表演，更讓整個慶祝的氣氛更佳濃厚，就在這樣精采的序幕表演下，終於也輪到我們各班的化妝進場，很順利的完成，看到大家精神抖擻的喊著各班的標語，更可以看見南安國小的每位師生多麼重視這運動會的表演啊！

今年的比賽，多了四百公尺接力賽，我也有參賽，當聽見「碰」的一聲，朋友們都像脫韁的野馬似的奔了出來，但可惜我們班仍然輸別人一點，輪到我了，一接到棒子我飛快的往前衝，但因為距離實在太遙遠，所以只追過一個，但是這也達到我們當初說好的目標-第三名。接下來，是我最畏懼的100公尺個人賽，這需要有很強的爆發力才能贏得最後的冠軍，但是我並沒有，可是我也很開心可以達到賽前訂下的目標-第三名，知道自己得名的瞬間，我不禁尖叫起來，因為我真的非常希望在最後一次的運動會可以為自己拿下一面獎牌。除了個人賽外，還有趣味競賽，當槍聲響起的那剎那間，運動員紛紛以最快的速度來回一趟，雖然在前兩組我們班的罐子就掉了好幾次，但是我們還是秉持運動家的精神繼續比賽。最終，我們比第三名快了一個腳步贏得了第二名。至於大隊接力，雖然沒有亮眼的成績，但我們也有完成，在別人第20棒快跑完的時候，我們仍在第19-20交接棒，我們高興的在終點替最後一棒歡呼，完成這場沒有勝算的競賽。



而整個運動賽程中，最讓人印象深刻也深具趣味性的，就是親師生的接力賽，這場接力賽拿的不是接力棒，而是超大型玩偶，讓原本緊繃的賽事多了一分趣味性，也讓我們看到有別於平常上課嚴肅樣子的老師們，這真的讓我印象深刻，我想我一定不會忘記我們老師在場上賣力奔跑的樣子。隨著運動會結束，有的同學臉上有著開心的笑容；而有的同學臉上有著悲傷的神情。但是，我總覺得不管怎麼樣，有運動家的精神就是最好的表現！

南安九十週年校慶 五甲 王姵倫

南安國小九十歲了，一年一度的運動會又來了，很多小朋友都為自己的運動項目準備，志工媽媽和許多老師也認真地幫忙佈置場地，學校的人都很期待這場運動會。只是在運動會的前幾天，連續下了好久的傾盆大雨，讓很多人都急著一直問可不可以延期舉行，但情況也沒這麼糟，新聞播報的降雨機率直接從百分之百降到零，讓大家都放下了心中的那塊大石頭。

當然運動會總是有我最愛的，想必也是很多人都喜愛的項目，那就是最緊張也最刺激的大隊接力!它不但能訓練班級團結能力，而且又能培養同學間的感情，大隊接力真的是一個超棒的運動項目!

再來運動會當天，現場來了好多的學生和家長，天氣也出乎意料，雖然新聞播報的降雨機率是零，不過天氣一下子從陰暗暗的，直接變成大太陽，還把身體曬傷了!賜給我們運動會這麼好的天氣，說起來真是老天有眼!

在運動會中，每個人都想要奪得冠軍，但老師常常對我們說:「勝不驕，敗不餒。」提醒我們這是比賽時最重要的原則，大家都應該要遵守，才能為運動會留下一個完美的句點!

90週年校慶後的感想 五丙 蕭羽君

三月二十六日這天是南安國小的特別日子--90週年的生日，也是我們的社區聯合運動會。

早上天氣非常好，陽光普照著大地，好似在祝福南安國小生日快樂！在這充滿著喜氣的日子裡，許多貴賓來到了學校一同祝賀生日。學校的每個年級都準備精采的才藝表演，為校慶運動會做熱身的開場。開幕典禮結束後，運動會正式開始，首先是五、六年級的200公尺決賽，接著是趣味競賽、跳遠決賽、400公尺決賽等精彩刺激的比賽。隨著時間一分一秒的過去，運動會的流程也順利的進行著。

時間過得真快，活動進行到下午，大家最期待也最刺激好看的『大隊接力』比賽，每班選手各個都想為班上爭取榮譽，接到同學傳遞的接力棒後，全力以赴的向前衝，雖然班上比賽時有些小失誤，但是沒關係，因為大家都盡了全力。

在比賽當中，雖然有輸有贏，但是每位選手都富有運動家的精神，盡全力的表現自己，完成各項競賽，讓運動會在歡樂的笑聲中圓滿落幕。

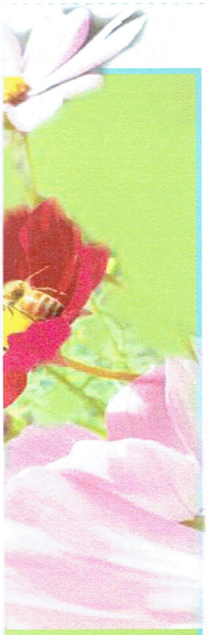

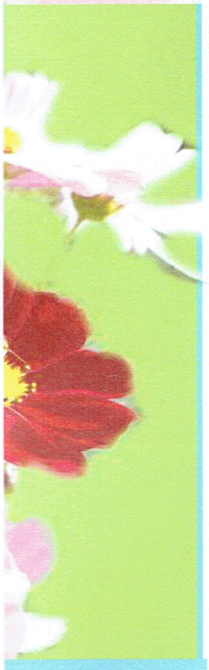





學生優秀作品及學習活動



二年級 陳恆毅 下課10分鐘（兒童畫）



二年級 楊尚諺 來來來，來玩球（兒童畫）



二年級 王昱強 可怕的怪獸（兒童畫）

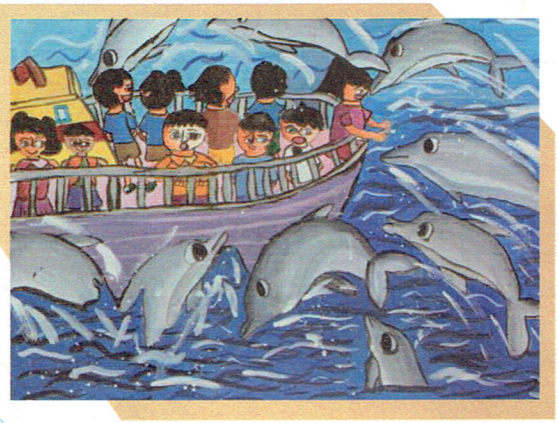

五年級 曾筱茵 出發看鯨豚（繪畫）



六年級 王若珊（設計）
創意敬師卡六年級組第一名



六年級 方詩淳 靜

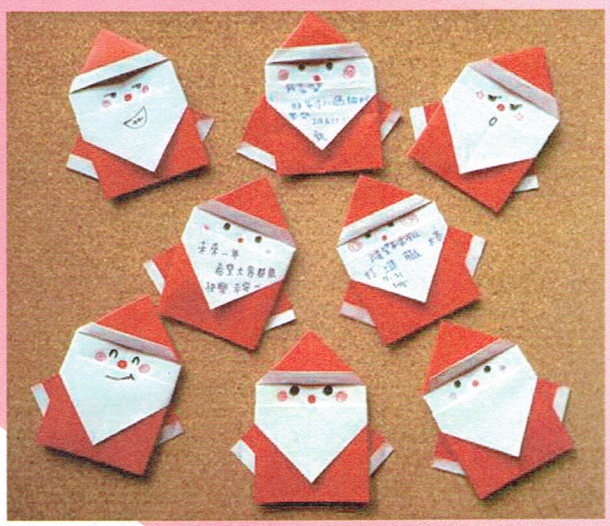

六年級甲班 迷你聖誕老公公（摺紙）



勿（鉛筆素描）



三年級 陳旻淵 喜怒哀樂的一天
（兒童畫）



六年級 方彤瑀 創意敬師卡（設計）



話說「蟑螂怕拖鞋」，看到幼兒園的可愛造型拖鞋，
令人莞爾一笑（勞作）



六年級 林品羽 創意敬師卡
六年級組（設計）

學生優秀作品及學習活動



我的志願（臺南市104學年度母語微電影佳作）



我的志願片段（臺南市104學年度母語微電影佳作）



教師 涂叔君 安定區師生美術作品展

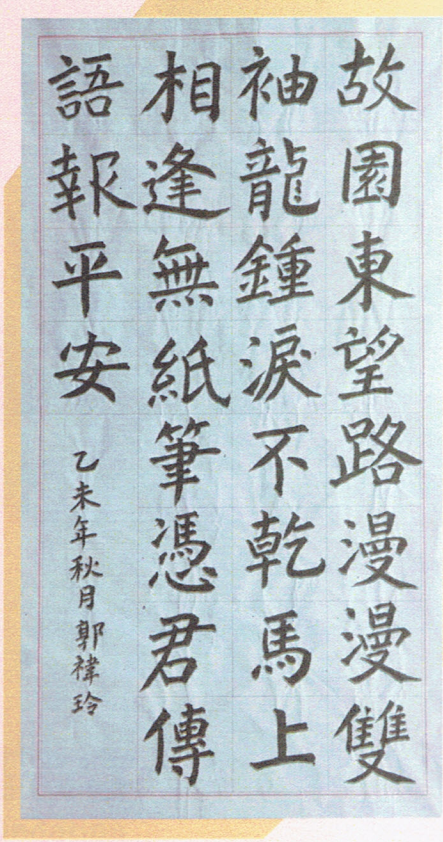

六年級 郭禕玲 楷書（書法）





教師 涂叔君 靜物的午後 （油畫）

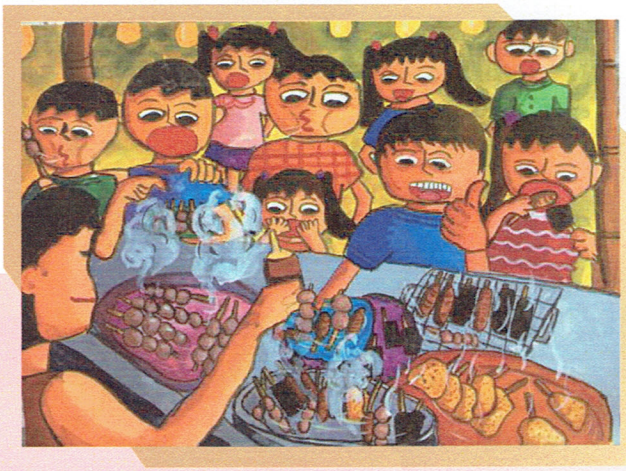

五年級 曾筱茵 讚不絕口 （繪畫）



六年級 郭禕玲 祖孫情 （漫畫）



六年甲班　草頭寶寶 環保盆栽DIY



四年級 方妍蘋 夢我所夢–圓點森林 （設計）

學生優秀作品及學習活動



六年級 鄭宜臻 鬥陣講咱的話（魔法一頁書）



六年級 黃意庭 一粒米百粒汗（魔法一頁書）

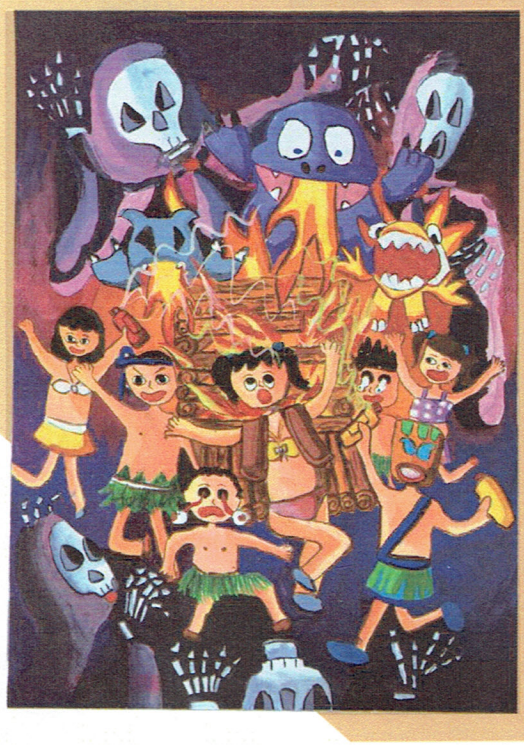

六年級 曾翊瑄 歡樂的悲歌（海報）

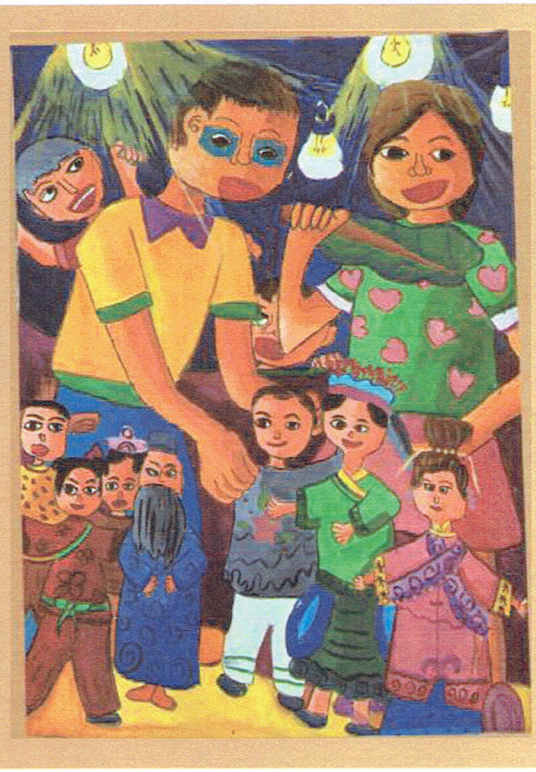

六年級 曾翊瑄 傳承之畫（繪畫）

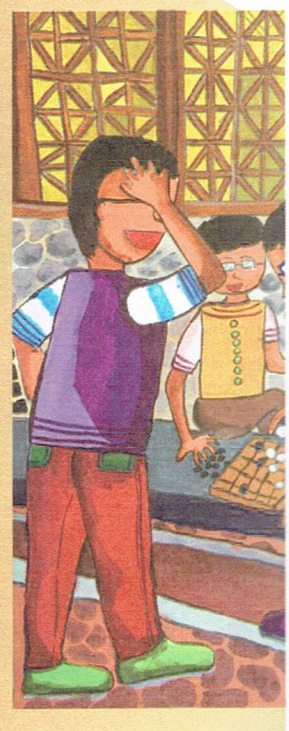

五年級 方俊幃



六年級 黃巧欣 食果子拜樹頭（魔法一頁書）



四年級 方妍蘋 語花小書（魔法一頁書）



對奕（繪畫）

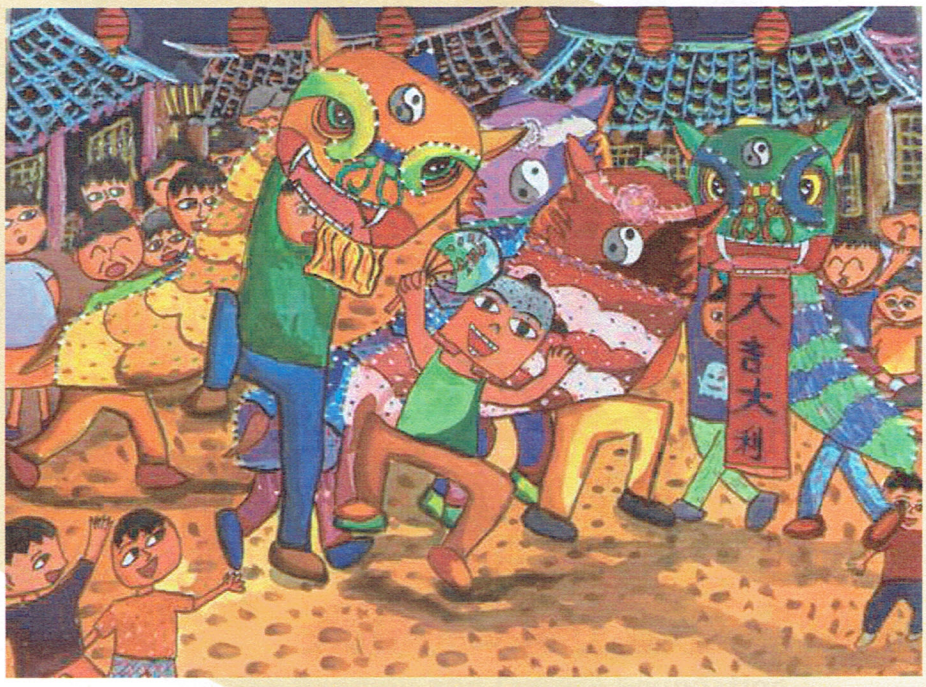

五年級 方彥喆 大家來拼獅（繪畫）

學生優秀作品及學習活動



六年級 林品羽 節約惜福 （魔法一頁書）

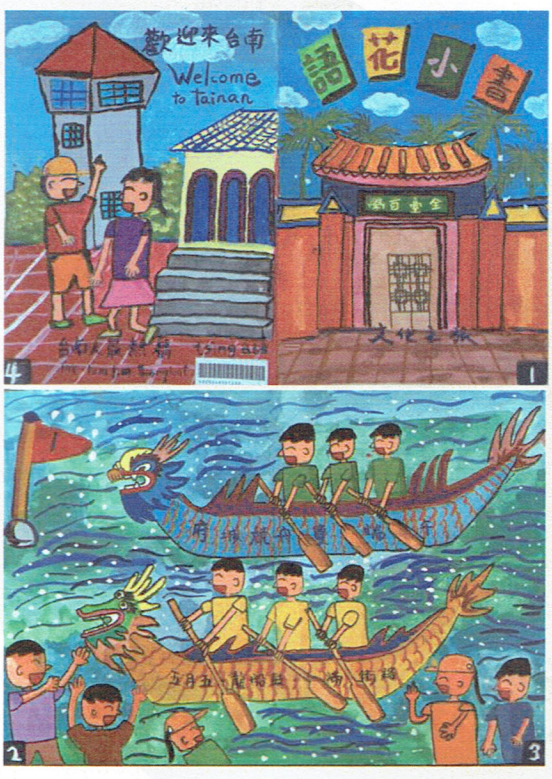

五年級 方俊幃 歡迎來臺南 （魔法一頁書）



「勝不驕，敗不餒」學校重大運動賽事，都在體育會當天



使出全力，200公尺衝刺，終點就在不遠處，加油！



體育會及學生作品發表



一決勝負









萬聖節裝扮遊行，連格格都來了！



飯後短暫的休息，舒眠音樂相伴，頭好壯壯，有助於學習成效的提升。(午間靜息時間)

學生優秀作品及學習活動



最美也好，扮醜也罷。視情境注入歡樂，讓學習更主動更有趣。(化裝遊行)





防災演練之消
消防水柱，真



創意無限的志工媽媽，總是讓人驚呼連連！
(2015萬聖節英語闖關活動)



賽前的演練：演得精采，看得入



愛要大聲說—母親節感恩活動：
向媽媽說出心中感謝的話。



認識空氣品質，空汙宣導：綠、黃、紅、紫可得分清楚。(空汙宣導)



幼兒



消防體驗：要控制好噴發中的
真是不簡單！



心情煩悶嗎？欣賞一段幼兒園的可愛舞蹈，超療癒！



迷：讓台上台下的表演者與觀眾都得著學習與收穫。



園小朋友表演，天真活潑，動作不含糊，台風穩健



畢業典禮上，在校生改以逗趣的「答喙鼓」歡送友誼深厚的學長姊。

學生優秀作品及學習活動



小朋友最期待的活動之一：校外教學



這樣的創意，果然很吸睛：可愛的薯條弟弟！



家長會與志工團年年聖誕傳遞愛。（聖誕節系列活動）



懂得分享，就能學會把愛
（聖誕節感恩分享活動）



替代役哥哥，為我們留下美好的影音紀錄。（聖誕報佳音）



年年都有新發想、新造型。今年「最優秀」的鬼鬼扮相…嗯，家望所歸，無須解釋啦！(2014萬聖節系列活動)



傳下去。



愛唱歌的小天使，隨時隨地願意分享愛與歡樂。(合唱團聖誕報佳音)

學生優秀作品及學習活動



建構兩性和諧、尊重、平等的互動。警察阿姨來開講。(性別平等教育宣導)



萬聖節除了裝扮、



「白雪媽媽與五胞胎」之「媽媽我要
大人台上演，小孩台下笑。(生命教



小朋友謹守疏散三不原則：「不語、不跑、不推」
井然有序，疏散路線分明，效率極佳。



藍天、驕陽、好武藝！
感謝為我們留下認真演出身影的替代役哥哥。



遊行，還結合了英語闖關的遊戲。



重創南台灣的莫拉克風災，南安國小也受創不輕呀！



愛你」。
育)



六年級一年一度的盛事：模範生競選活動
，十八般武藝全上場。



大隊接力賽：團隊與榮譽的整體表現



期末結業式。(安萃樓3樓西側視聽教室)



「做公益不必等」只要願意分享，
小零錢也會成就大希望。
(關懷弱勢做愛心)

學生優秀作品及學習活動



反毒拒菸融入表演，南安的孩子好棒！



向師長奉茶表感恩，孩子真情流露，點滴在心（教師節系列）



懷了5胞胎的白雪媽媽，和護士有趣的對話，惹得台上台下笑哈哈。（生命教育）



口腔健康檢查
12月25日.2015

牙齒影響口腔衛生，定期檢查保健康。（口腔衛生檢查）



默默耕耘，無



忍一時之痛，
換一年平安。
身體健康很重要喔！
（流感疫苗注射）



風災後，校園內滿目瘡痍，全校教職員工返校搬運清理。（莫拉克風災2015/08）



校內較差的樹種，有的攔腰折斷，有的連根拔起，清運工作千頭萬緒。









防治登革熱人人有責。
打包+淨空，噴藥消毒，
維持環境整潔，讓蚊子無所遁形。



弘奉獻的志工媽媽們，是守護學校花圃與豢子的園丁天使。



故事媽媽入班為小朋友講故事

歷屆畢業生名錄

103學年度畢業生名冊(104.06畢)第70屆

甲班 級任吳佳璇老師

陳紘錡 黃煦 鄭伸權 張家豪 葉俞佑 王昱閎 陳奎諺 王慶智 翁維崢
鄭喬文 方鈺凱 王上銘 翁雲龍 黃富辰 王琪瑩 楊茜伃 蘇姵云 侯季妏
王仙樺 林軒竹 許堇庭 林佳蓉 紀亭妤 黃慧綺 方芊淳 陳葦翎 王于姝
王思涵 徐曉惠

乙班 級任郭重宏老師

林茂樺 吳哲豪 陳建諦 蘇柏綸 翁廷豪 李家慶 黃政維 葉士誠 陳韋縉
鄭凱升 林家隆 鄭敬錩 王翊彬 王品喬 郭恩綺 王秀蓓 鄭佩均 王芷娟
方藝蓁 黃宇筠 王翊馨 陳湘怡 蔡幸倪 方如妤 王佩瑄 王筱崴 李子平

丙班 級任蔡維倫老師

林柏毅 戴勁豪 黃泓鳴 王仕安 王政勛 方建豪 黃仁政 黃柏勳 方士華
王威翔 王明鋒 方宏嘉 黃羿勳 黃忠信 郭婉玲 鄭宜芳 王宜琳 曾可艾
黃姵妍 林倢伃 陳雅薪 黃依晴 王妊妤 王喬藝 方秀玉 林宜芳 謝鈺絃
鄭鈺蓉 楊承訓

丁班 級任林旗德老師

陳冠宇 梁修凡 方軍凱 陳伯睿 鄭文正 方書偉 樂可傑 陳通豪 黃秉宏
鄭宇盛 楊逸安 方竣暐 張俊德 宋建樺 林位珊 郭怡蓁 鄭緯甄 林子涵
鄭宇喬 陳羽萱 許瑜芳 吳家汶 王怡茹 王懷勤 蔡宜岑 陳芊瑜 鄭妤婕
江培筠 吳欣怡

102學年度畢業生名冊(103.06畢)第69屆

甲班 級任 蔡維倫老師

黃威航 蘇恩緻 翁一生 陳育銘 林東翰 李致寬 莊根岷 陳秉穎 陳廷維
楊舜程 王威諭 王鳴鋒 莊智瑋 蘇仲凡 陳華君 吳艾純 方捷琳 林冠伶
盧鈺琇 方筑嫻 蔡宜庭 方瑜 翁芝誼 黃涵榆 方彥蘋 嚴沛榆 黃怡柔

乙班 級任 涂叔君老師

鄭瀚華 張旭欽 吳東憲 戴致維 王威程 陳偉誠 歐陽云治 許芫彰 張鎮宇
王琮閔 黃晨祐 郭奕宏 陳鉦道 方軍凱 陳雯瑜 方怡婷 王伊萱 黃詠淇
林孟璇 方怡晴 方佳怡 許嘉妍 鄭涴馨 林思卉 唐于婷 陳欣霓 方妍蓁
陳重愷

丙班　級任　王儀婷老師

方柏鈞　林均厚　陳韋旭　鄭永順　林柏漢　黃柏榮　劉冠廷　王汶斌　王翊誠
王鋐銘　陳威傑　侯睿彬　王吉祥　方鴻松　林怡君　謝憶雯　董懷玉　王宥瑄
鄭宇純　王恩慈　王旻姿　連欣慈　梁嘉禎　翁英奇　方雅雯　王維琳　王品涵

丁班　級任　詹斐雯老師

王鎮偉　吳尚宸　鄭新元　方紹杰　方培恩　王嘉瑋　黃韙漢　黃舜逸　李彥緯
王柏勳　方信凱　李懿陞　方品祐　王韋程　翁堂桂　王怡文　鄭慧君　林汶儀
王怡婷　許家誼　鄭宇潔　方意如　陳嘉蔪　王雅妮　孫靖涵　江雅芬　蘇琬婷
方詩媛

戊班　級任　蔡書吟老師

黃暐哲　曾乙崇　張隆威　鄭嘉峰　曾柏諺　方俊翔　楊景鈞　王贇智　王貽靚
王翌兆　曾柏諺　蔡宗哲　郭東源　鄭中愷　王于青　謝昕霓　林韋昕　吳恩誼
林芷伊　陳湘君　黃詩吟　張文英　吳莉婕　魏妙紜　王筱淳　李依庭

101學年度畢業生名冊(102.06畢)第68屆

甲班　級任　丁秀蓮老師

翁家翔　陳湘璋　黃詠翔　陳昱齊　謝東宸　方仁玄　許瑜虔　方仁傑　林韋帆
林昕翰　鄭仲凱　王琪徨　陳汶琪　黃祎綺　李竺蓁　陳怡禎　蔡幸芸　林云琇
林亭君　黃莉芸　郭虹昔　王菁慧　呂品潔　黃欣鈺　許釋心　方語慈　方鈺媗
曾于千　王詩涵　管司尹

乙班　級任　郭重宏老師

莊帛霖　江柏俊　陳瑞翌　黃祥恩　林記薪　王郁偉　陳東順　蔡士翔　方宇智
張淯凱　黃益倫　鄭翔文　王政凱　周筱芹　方郁姍　盧憓潔　陳妗俞　方千芳
陳怡霖　王思旻　張郁敏　陳盈君　江品誼　王心怡　黃妤婷　方品月　陳品涵
方婉真　蘇姵宇　李佳紋　王婉純

丙班　級任　王俊傑老師

涂宇哲　林家聲　王昱勛　蘇泊瑞　劉立文　郭人福　陳思語　戴奕誠　王昭強
方品元　郭家寶　方加勝　林哲豪　王柔頵　李品萱　王儀婷　李依倪　王昱璇
陳姵綺　陳奕伶　唐于涵　王筠惠　李妤真　黃品悅　陳雨妮　方嘉苡　王靖蕙
黃子瑄　蘇柔瑄　王婷萱

丁班　級任　董青陽老師

侯福元　王紹安　蘇敬評　鄭中瑋　莊庚珉　周煒凱　陳通樂　蕭竹偉　陳聖諭
王鵬菲　王博新　黃士哲　鄭誌霖　呂名珠　王芷涓　方心妤　陳姵蓁　張婕妡
方佳琳　陳佩筠　李宜庭　沈彥瑢　林立婕　葉佳佳　吳心瑜　黃雨涵　蘇琬淳
翁嘉欣　鄭宜玫　方巧璇

100學年度畢業生名冊(101.06畢)第67屆

甲班

董青陽　陳東暉　鄭仲傑　王世松　方竣右　林柏昱　王嘉章　林牧翰　吳典儒
方冠霖　李柏勳　黃泉錡　王振宇　梁詮昌　吳立揚　黃廷宇　方品潔　郭巧萱
林佩蓉　翁羽萱　陳惠儀　張恩雅　戴翊涵　陳永婕　方馨億　陳靖慧　王毓蒨
陳玟妤　林于晴　楊雅琪　蕭佩宜　鄭立中

乙班

黃晉揚　林煜展　許容愷　林建明　林峰志　王昶琥　陳哲偉　陳昱凱　吳俊隆
郭宏偉　方羿凱　曾乙修　王振輔　吳立翔　王立翔　翁芸婷　劉玉萍　陳曉婕
王靜宜　陳韋伶　方莉婷　林佩潔　王品融　蔡昀恩　方翊菱　吳欣欣　黃宜柔
郭濰瑄　王姿晴　王婷柔　陳佩妘

丙班

黃敏鑫　王郁斌　方昱勝　城郁其　方慶麟　李侑勳　黃昱翔　何右豪　方昱豪
方呈彬　翁昱翔　鄭志宏　林郁勳　陳百麒　陳泳滕　方仕辰　方琦惠　方雅慧
王芃茵　黃昱婷　翁愉涵　黃姍婕　王嘉瑜　鄭婉如　陳雨彤　郭芷瑄　莊映慈
方泳晴　陳誼芳　施欣辰　王宜琳

丁班

鄭翔宇　黃禹翔　黃登一　方伯豪　蕭舜仁　邱耀鋐　郭子賢　謝政達　吳金鴻
王子朋　黃乙庭　蘇伯鈞　劉文弘　陳冠帆　方佳蓉　郭怡菁　王偲羽　郭妤萱
林書涵　王奕涵　王子欣　林君霓　王孜甄　王詒貞　鄭怡姍　侯俐瑄　方鈺淳
王郡子　盧憓萱　黃雨婷　黃泓瑋

戊班

黃政碩　方鈺誠　王瑞晟　王昱皓　蔡侑錞　戴嘉榮　柯易霆　陳彥霖　林峯丞
黃明錫　方伯軒　吳文琮　葉崇佑　王嘉揚　郭庭妤　江名淳　楊雰卉　張愛玲
方郁晴　黃怡心　王雅伶　王彩合　邱宜姿　黃姵慈　方鈺婷　方紫育　翁識惠
黃容萱　郭育淳

99 學年度畢業生名冊(100.06畢)第66屆

甲班

陳煜鴻 黃觀文 陳通達 方慶鴻 方肇揚 陳易昇 方啓彰 方浚炫 王偉倫
王柏叡 林昱丞 吳東錦 林孟勳 林楚軒 張哲豪 徐韋凱 王安妮 陳馨怡
王嘉璉 王柔媚 王佩蓉 方郁惠 鄭煜婍 王家馨 蘇品蓁 蔡孟璇 劉浣婷
吳婉愉 陳怡雅 鄭以帆 曾雨芳

乙班

方宇輝 陳泓霖 張晉嘉 蔡杰崴 郭森輝 王子維 王雲青 汪禔聞 林東翰
蕭子恆 邱明仁 黃當惟 林柏諺 蔡耘昇 黃富舜 徐湘淇 王子綾 沈虹廷
陳雯靜 王美月 鄭芸芳 林以婷 陳怡婷 張翊紋 黃旻萱 方芝淩 李孟娟
林諭暄 董郁欣 王子郡 方鈺婷

丙班

王振傑 李伯郁 方柏文 鄭東林 林泰億 陳威霖 方奕翔 蔡信甫 洪晨煒
林其宏 王冠堯 楊金翰 嚴芷宣 黃珮甄 方藝蓉 黃矜瑄 王靖瑜 張婕雨
陳雅雯 黃秋瑟 陳育萱 侯羽靜 黃乃恩 劉宜瑜 王雅君 黃英素 翁敬雅
黃詠鈺

丁班

黃哲偉 王鈺傑 張晉馭 王詠昌 黃昱豪 曾柏凱 方仁杰 方天志 胡楷崢
陳韋廷 吳立傑 方柏菘 游宗憲 黃品翰 許豐凱 曾雨芬 王嘉麗 王筱嬿
陳怡君 王昱婷 黃旻萱 王嬿婷 林姿妤 王苡妮 陳逸珊 方子純 王雅惠
王郁琇 蕭佩欣 郭芳瑀 林旼萱

戊班

鄭家鈞 陳弘瑋 呂俊銘 林偉鴻 王柏諺 葉奕昇 方文宏 江翰宣 方宥鈞
王昭明 黃璿儒 方浚丞 林僕融 王偉豪 方伯豪 王妙智 方婕庭 連宜紋
方品喻 黃珮綺 王郁媜 黃湘閔 鄭雨宣 林立涓 楊佳蓁 楊佳樺 吳佳蓉
白詠瑄 鄭儀婷 劉芝寧 王荷琳

98 學年度畢業生名冊(99.06畢)第65屆

甲班

翁泓丞 翁紹殷 方祥豪 陳冠佑 吳文傑 余凱揚 黃俊傑 陳建璋 方振豪
汪哲勤 陳柏廷 林柏宏 林育新 林揚智 江仁暉 王冠勛 黃嘉政 謝宇哲
唐甄憶 林家芊 蕭品柔 王昱琦 王琳雅 張渝渟 郭怜蘭 方怡婷 王麗雯
翁琬瑜 郭虹李 陳亭妤 楊宜靜 鄭宜芳 江幸真 黃筠雯

乙班

王廷毅　陳侑廷　王子恆　方勁嘉　方麒凱　蔡孟軒　黃品誠　王哲勗　陳冠霖
方俊凱　黃丙翰　吳柏禕　鄭翔宇　蘇山鳴　李韶偉　梁博翔　王鉑瑋　方柏凱
鄭惠月　王亭勻　謝雯卉　翁善美　王邑鳳　董騏綾　方琬婷　謝欣蓉　林念瑩
黃渝綉　白又云　王文伶　陳億珊　張文殊　郭芳均

丙班

林迦泓　陳建志　翁紹恆　周佳銘　翁家翊　蔡耕民　林偉青　馮郁展　蔡孟霖
郭家瑋　翁志和　王世佐　方子勛　林維澤　王俊閔　鍾崴丞　楊博宇　陳建男
王脩雅　陳怡姿　王藝勤　林俞均　李佳臻　鄭嘉祐　王若瑄　方念慈　王思蘋
方彥婷　柯曉琪　曾紫涵　柯苡汶　方雅筠　官振峰

丁班

王旻暉　黃暐倫　陳芃瑋　黃韋傑　王子恆　林高進　葉念廣　葉宥劭　王柏翔
王立杰　黃禾揚　李振豪　賴俊憲　張瑋哲　方浩恩　林柏緯　陳羿宏　黃偉倫
莊奕萱　王郁雯　林家蓁　林雅涵　方韻菱　翁庭誼　許瀞文　方靖雯　鄭盈盈
陳靜儀　孫婕儀　陳盈瑄　王怡婷　鄭宇娟　黃詠盈

97學年度畢業生名冊(98.06畢)第64屆

甲班

王証甲　黃隆豫　王彥翔　方培聿　陳冠傑　方柏清　翁承揚　方振富　蘇永豪
韓榮恩　江翊豪　方昱翔　王佩婷　李佳憶　王菁瑩　方郁晴　方瑜　方怡心
黃巧綺　吳鈺婷　鄭佳渝　張文鈴　王靖宜　廖昱雯　方雯琳　劉宜寧　王榆欣
陳佳昕　王筱倫　黃詩亞　鄭錦文

乙班

王哲御　王崧　方獻輝　鄭育全　陳瑞乾　王韋智　林維晟　王晉卿　柯瓊伶
王婉蘋　李思　方宣予　蔡佳芸　陳苑婷　李汶蓉　王雅欣　黃資婷　方雅亭
康仁馨　陳美璇　莊謹勵　江伶俐　許家綺　王玉環　劉玉婷　洪羽玄

丙班

黃士恩　王威智　方晟宇　陳玉浩　林嘉濠　王緯勝　黃子權　翁致凱　方子育
陳長毅　曾柏諺　羅汶義　陳泰宏　王孟媛　吳柔醇　郭倍妤　陳映蓉　王怡勻
王云遙　王思涵　古雅惠　鄭雅軒　林玟秀　吳佳靜　葉庭伊　林婉婷　陳羽柔
許嘉琪

丁班

王騰翊　陳雨承　陳品彥　吳昱璁　王俊昇　王裕昇　郭典昀　方偉憲　方俊凱
方國彰　王錦虔　王約勝　黃啓華　陳威佑　朱有翔　王怡婷　張家純　黃乙軒
方嘉萱　王玟婷　吳珮蓉　王景儀　洪珮瑄　林旻霓　王詩蓓　葉欣瑀　黃姿寧
王品涵

戊班

林冠臻　王士玄　林子捷　王聰寶　王才仁　蔡秉勳　王世安　王鎮山　王宇昇
許哲賓　王致翔　楊宗保　江華城　葉政廷　王建森　陳明賢　方鈞彥　詹龍輝
董于萱　王惠菊　呂朱雲　方藝潔　王瑩如　郭玟宏　王羽萱　王儷靜　方翊紋
歐陽儀津

96學年度畢業生名冊(97.06畢)第63屆

甲班

黃乃耀　陳逸軒　黃柏穎　林宗聖　翁柏洋　莊登凱　方紹宇　翁志龍　陳亞麟
方瑋傑　陳威廷　江華穎　古志隆　涂志融　林俊宏　蕭宇翔　王嘉蔚　方盈盈
周芷均　莊閬欣　林盈均　林雨蓉　王姵琪　陳奕君　王思閔　方郡雅　曾翊瑄
方淑蓉　王秀雲　黃雅微

乙班

葉宸瑋　方建智　方承揚　王永霖　陳鵬凱　陳韋州　林信緯　黃仕杰　陳宗澤
黃鵬宇　林岳暉　馮郁欽　陳乘哲　陳韋丞　王偉丞　王奕舜　鄭宇晴　黃宇萱
黃宇慈　黃筱晴　翁舒虹　王翊珊　方宜珍　吳佳純　吳毓純　黃珮蓁　郭意芳
王呈嘉

丙班

王韋翔　林士榮　蔡博偉　黃昱霖　王奕森　陳囿仰　莊宗霖　林科彣　王俊凱
余育賢　王韋勝　陳俊憲　陳宏廷　王奕凱　孫鳳儀　張郁卿　黃郁庭　王宛愉
蔡妮穎　陳旻文　楊雅方　黃妮萱　陳羽珊　蕭淑文　方筠婷　方雅萱　方旻琪
王柔惠　黃致融

丁班

方子維　王廷維　黃暐竣　林智揚　梁俊彥　陳政逸　郭坤仁　張家銘　陳世欣
鄭致浩　林重佑　王承宇　黃奕瑋　方宏銘　王健全　許書豪　林芝延　王聖慈
賴思妤　王蕾茹　方郁涵　陳盈樺　陳秀雯　方星雅　吳惠玲　林毅玫　吳月岐
郭虹婷

戊班

鄭炳坤　林偉聖　鄭傳穎　方柏舜　方嘉宏　王庭偉　陳仲賢　李晉傑　邱合成
楊程皓　王建智　鄭宇翔　連竣明　莊定渌　劉立偉　吳旻玶　周佳誼　郭如玶
衛東君　黃珮晴　謝涵羽　翁珊珊　吳伃婷　翁意筑　黃湘茹　陳姵如　黃玫蓁
王羽萱　呂素蘭

95學年度畢業生名冊(96.06畢)第62屆

甲班

王聖忠 陳宏明 宋俊賢 鄭松庭 吳昱儒 葉典傳 方彥博 尤承宇 陳韋宏
方勁硯 王詠郁 王振嘉 王家瑋 方子維 王羽婕 陳萍暇 陳筱揉 王詩涵
方嘉茵 鄭孝貞 鄭雅琪 郭芳瑜 王靖雯 劉馥榕 陳鈺茹 王辰瑜 陳雯萍
黃筱珊 林昀 黃宜萱

乙班

方培軒 黃加勝 翁維助 呂昌儒 王英啓 方彥杰 王翊倫 葉庭維 張家豪
沈子輝 王晴正 王郁權 王盈凱 方威仁 翁筑筠 王蕙琴 陳佳欣 黃雅琪
黃莉雅 王羽萱 施靜雅 王伊萱 謝儀蘋 方敏棻 高婉梅 高婉竹 陳心怡
陳雅雪 陳姿禎 鄭雨函 朱柏穎

丙班

林重摩 蔡銘謙 趙奕維 楊家丞 張育銘 賴聖安 陳俊任 黃瑞揚 卓嘉鴻
翁志賓 許嘉元 梁奕捷 蘇永傑 方琬君 陳欣鎂 鄭雅慈 李佳勳 吳思漫
陳曄禎 方怡璇 方眉淨 葉子華 方珈琳 陳沂均 林玟伶 黃明君 吳苾禎
鄭乃嘉 陳綾禎

丁班

曾意哲 方士鑫 方言豪 王冠文 翁順億 王鐘興 林士玹 吳俊穎 林俊宏
方勁凱 王凱郁 林禹廷 陳冠志 張家芯 許嫚勻 王育媚 方婕瑀 方子瑀
方雅雯 王信婷 林佩汝 方瓊嬰 王思閔 黃姿雅 連靜瑋 蘇佳萱 王思淨
方怡文 郭佩誼 陳欣正

戊班

郭宏偉 鄭吉米 胡凱鈞 陳威齊 王聖賢 方建銘 李峻華 陳秉宏 林牧穎
游承翰 陳柏仁 黃士哲 張順偉 吳柏慶 王景毅 黃淑婷 吳語柔 王家君
林玟君 方惠君 陳映伶 古欣茹 涂佩汝 楊于萱 翁郁雯 翁佳鈴 蔡孟庭
吳姿頤 王姵情

94學年度畢業生名冊(95.06畢)第61屆

甲班

陳薪同 吳重輝 黃柏鈞 方育樑 陳冠甫 黃國松 王哲宇 方柏諺 黃湛然
陳奕州 陳建儒 王永霖 陳俊宏 鄭博仁 黃俊凱 郭秀英 方如瑩 徐雅襟
黃彥蓉 陳玉琳 陳威心 蔡雅雯 林怡萱 林碧勤 林欣 王默涵 呂雅玲
王姿雁 方毓涵 林佳薇 李商智

乙班

游俊億　方柏智　陳韋廷　黃政中　林煒傑　陳志祥　吳岱融　方竹笙　陳建志
陳信宏　黃世豐　賴信齊　林建宏　翁偉捷　陳品政　王國豪　吳柏均　黃博聖
連美惠　王湘如　蕭湘芸　王欣茜　邱怡慈　蔡佳柔　鄭雅琪　吳佳芬　蔡怡婷
方上云　鄭詠心　蔡妤婕　方怡茹　方呈祥

丙班

王志軒　黃冠迪　陳嘉淋　鄭琮元　王盈惟　王士銘　謝維哲　林致遠　王文昌
方星傑　林家毅　王觀宇　鄭添文　吳明昇　陳辰杰　劉宛玲　林咨綺　沈瑩雪
陳文秀　方翊竹　鄭伊涵　王怡婷　董杏姿　方珮諭　周純伊　方怡淨　王琇慧
王家心　林妍君　李侑霖

丁班

林啓宗　方唯軒　方弘霖　陳奕廷　林穎志　梁凱逸　陳文聖　王世文　方仁宏
李宇菘　王世杰　許豪恩　鄭育宗　郭軒豪　王永安　王景緯　方嘉凌　黃珮綺
黃詣筑　王薇紋　方雨文　方新儀　劉映秀　王孟容　葉忠裴　陳佳慧　高馥珍
方紀雅　李意婷　李妙璇　林安成　涂安弘

戊班

翁瑋宏　方柏鈞　楊翰昇　王偉嘉　王廷軒　康昱祥　方嘉篁　黃世仲　王于豪
戴嘉豪　方子文　周家鴻　張永昌　王振安　王翰揚　王玉芬　卓佩瑜　王佩玉
黃靖宜　王思婷　方品捷　鄭苑伶　林雅婷　林映辰　吳欣宴　王巧雯　黃乃懿
李妙瑩　鄭岱芹　翁婉倩

93學年度畢業生名冊(94.06畢)第60屆

甲班

陳佳德　林昱德　林家宇　王冠霖　方博韋　王慶豪　鄭稚達　方俊偉　張惟淵
方志軒　方勁凱　王紹宇　方柏鈞　鄭舜中　王泳傳　陳宛均　方怡晴　吳怡萱
方韻詒　鄭羽汶　莊惠晴　黃姿嫚　陳彥禎　翁佳妮　方心怡　方嘉薇　許嘉方
王雅婷　林佳柔　王毓琪

乙班

方冠偉　方冠堯　吳宇庭　方晨宇　陳玟榮　郭俊賢　林威礽　陳冠堯　郭子敬
林琮斌　吳宏達　王盛皇　吳柏辰　陳祐祥　林于聖　方仁政　方如瑩　鄭琇安
蔡佩琪　黃莉玲　李婉稚　方怡仁　王雪如　吳涵庭　林明慧　周鈺翎　賴靜儀
王珮綸　方嘉胤　蕭羽軒

丙班

黃健誌　翁誌隆　邱泰勝　李建賢　陳祈甫　翁俊益　王慶輝　王暄友　黃仕賢
黃延長　林信佑　洪偉恩　顧天仁　林建旻　黃柏諺　黃信欽　黃紫琳　王育婷
林香伶　翁綾憶　方識惠　梁雅涵　張嘉芬　王逸玲　黃子晏　黃明慧　蔣雨芩

丁班

陳偉誠　王偉禎　鄭育承　張智揚　王致凱　王逸群　楊怡德　王進皇　鄭聖諺
王銘逢　王廷宇　陳秀玲　鄭麗娟　陳佳欣　王湘惠　黃于菱　王怡雯　黃姿欣
劉念慈　王于瑄　鄭淑鳳　蔡婉鈴　鄭靜蓉　連美琪　謝靜怡　鄭岱宜

戊班

王敏亘　王明輝　郭信宏　王建智　王志鋒　陳澤中　王世炫　鄭炳堯　王士豪
黃韋勳　鄭棠元　鄭詠毅　廖昭博　王一智　翁嘉志　楊世祐　王育琳　陳佳宜
翁珮菱　王靖雅　王淇汶　林藍婷　呂雨芳　楊宛儒　蕭惠月　鄭佩宜

92學年度畢業生名冊(93.06畢)第59屆

甲班

方冠傑　劉信翰　葉琨鈿　黃俊傑　王智玄　黃韋舜　楊嘉宗　邱伯燁　伏永佳
黃懷旭　許挺瑋　王正鈺　陳友誌　方均豪　王錦堂　李昊　連俊國　林俊寬
黃義興　連芳磁　陳媮嵐　連佳雯　梁琇茹　王嘉瑩　方品勻　方品婕　方瑋茹
翁靖琴　王怡婷　方偵銀　王依婷　王宛琳　劉渝萍　莊闓萍　黃士銘

乙班

方盈竣　張藝懷　陳永震　王家麒　蕭博駿　王伯衢　王嘉鴻　葉晉延　蕭羽廷
王港文　王仁柏　方柏堯　蘇政勳　王仕翰　陳俊旭　林于詮　方郁文　孫君儀
林司涵　鄭茹瑜　林桂如　陳雅馨　李芷嵐　楊雅婷　蕭詩涵　黃怡靜　許舜硯
方釵蒨　黃芸薇　黃雅美　蔡雅雯　郭聿倩　王依琳　王莉　林紫筠　方碧澐

丙班

王銘宇　林哲豪　王勝暉　方嵩毅　王百威　王建智　方仁傑　王俊凱　王彥展
吳孟珉　許智傑　陳延禎　林嘉祥　吳俊賢　黃昱翔　陳泰良　黃政維　王俊豪
趙庭君　黃鈞甯　鄭夙涵　蔡逢珈　張雅雯　王莉晴　陳怡媜　施欣汝　陳玟秀
王鈺分　廖珮妏　王昭玉　黃琬晴　黃雅琳　黃琬婷　張稜翎　賴聖亞

丁班

王柏超　陳秉家　郭威杰　方智緯　蕭育林　王昱智　黃智揚　王家偉　鄭明德
吳俊賢　陳韋憲　翁傳堯　張炳輝　林伯龍　梁又祥　吳嘉哲　林品均　吳佳真
許舒涵　方姵淇　王又玲　唐鈺芳　王穎著　黃心怡　林佳岑　陳鈴芳　楊惠文
林雅玉　方玟婷　黃芷涵　方惠姿　李妙妙　梁苑琳　蔡婉婷　朱映蓉

戊班

盧翰儒　方建棠　王博宏　黃冠霖　沈正達　林俊毅　王祥典　許豪峻　黃俊挺
王友麟　林隆盛　王偉旭　王逸瑋　陳冠廷　劉翊祥　李印商　王柏清　方景立
方議賢　王孝文　王國展　王嘉瑜　洪梓萃　吳雅倫　陳柔君　張素慈　王玉慧
翁怡婷　許素芳　陳威如　方紫涵　方春瀅　方岱琪　郭姣呂　林映萱

91學年度畢業生名冊(92.06畢)第58屆

甲班

林嘉彬　王英傑　王彥荃　梁哲偉　吳榮璋　王凱賢　蕭富隆　林日偉　吳佳展
方澤旻　王皇亓　徐偉庭　方政裕　楊翔尹　王仕翰　方廷豪　陳增紘　洪庭雯
陳杏娟　郭怡君　王婉琳　鄭婷月　黃靖竑　林雅鈞　黃琦媮　王佳雯　謝効錞
林文雅　王亭儼　陳盈君　陳宛珠　王薇雅　方竹菁　陳曉雯　王昱樺　王資媛

乙班

蔡昆原　方裕仁　黃文俊　林宇軒　方冠智　王博正　黃柏昌　鄧仕杰　林煒翔
方文志　林勝國　劉耀升　連其峰　王婉綺　林莉雯　葉雅淇　王聖雯　張淑珍
方雅慧　謝鳳娟　林姵吟　鄭玉蛉　劉冠妤　方棱溶　李怡靜　林玟君　方雅霖
王湘雅　賴乃華　方靖菱　方怡婷　黃楚詒　王岱琪　黃怡婷

丙班

王膺鈞　郭韋德　王裕翔　黃文珈　王子軒　江宇超　賴春成　陳聰賢　方弘嚴
王韋凱　蘇祺文　王志瑋　王俊智　鄭貫飛　許峻瑋　黃俊保　甘凱翔　陳佳興
黃左振　黃皓緯　黃喆信　林莉涵　方昱婷　王妗榕　呂倩慧　王秋慧　郭淑娟
曾敏華　邱意純　黃麗菁　林思嘉　林怡蓉　李淳涝

丁班

王瑋喬　鄭永瑞　林致育　王凱暐　林耿漢　林彥竹　王韋勝　吳世琮　陳永致
林嘉峰　林彥爵　郭坤翰　郭坤樺　王奕程　方弘霖　林柏志　鄭博仁　王昭欣
郭一勳　鄭祖培　黃識翰　林宗諺　鄭家旭　陳政秀　邱芷頤　羅媄馨　黃郁珊
林雅婷　方惠柔　劉可逸　周倩如　吳沛庭　黃巧欣　王怡方　林珮綺　莊維庭

戊班

方柏仁　方冠翔　郭士德　王仕堯　王英傑　王聖元　黃旭偉　黃凱聖　方靖羽
陳彥偉　黃星嘉　施秉毅　陳韋哲　郭宗誠　吳建德　楊智丞　翁啓展　劉繕白
王仕政　陳泰林　陳重運　王貝俐　翁雅君　方雅亭　王詩佩　吳采羚　陳嘉淳
陳惠珊　張書瑄　方怡文　黃秋輝　方惠萍　王儀婷　王怜雅　王靜怡　黃嘉玲

90學年度畢業生名冊(91.06畢)第57屆

王博勳 王韋博 方韋清 張紋銓 翁載富 林正庭 王聖傑 吳炳昌 洪梓鑫
王睦傑 李肇能 王偉旭 蕭志偉 邱名巖 楊季霖 黃育暉 沈修和 陳昱儒
黃凱弘 黃宗誠 黃鎧祥 蔡孟宜 王曉茹 陳愉錡 王之虹 方毓晴 莊珮莉
林文慈 王雪芳 方珮宜 王嘉薇 林宜薇 王奕心 劉玉茹 洪卉君 王怡茹
劉芝禎 王閔 方仕文 王琮保 王琮賢 王昱斌 王盛平 陳佳瑋 王致欽
翁嘉鴻 郭展宏 陳志昌 鄭志遠 蔡宗倫 王詠舜 鄭祖揚 蔡明哲 賴奕男
伏永仕 李奕賢 王耀慶 林文聰 陳威仁 王俊翔 黃柏諺 黃祥壹 王致堯
翁哲偉 王立潔 黃柏豪 王南淇 劉倪府 方柏盛 方菘億 鄭融翔 黃致豪
方竹芎 林韋志 方士元 方國豪 李佳樺 陳姿蓁 徐意婷 方姿宜 鄭杏芳
梁菀如 蔡允琦 鄭郁頻 方思怡 王詩婷 邱筑筠 吳函配 林姵君 王思琦
方婉婷 楊婕婋 黃善楣 張妙帆 溫祥芸 方上彬 方柏文 呂維恆 黃俊憲
侯忠河 蘇文智 王宇德 郭竹育 王于典 王才銘 林家緯 黃鴻池 林政維
黃政瑜 陳政良 蔡峰銘 林幸兒 歐亭宜 王佳文 許芷萍 王盈茹 鄭怡貞
葉梓亘 方苡婷 陳宛珍 陳怡菁 陳穎柔 陳秀惠 唐奕祺 周珀妘 張育綺
蔡宜靜 陳婷妙 高偲嘉 王喻柔 林郁芳 王怡婷 鄭雯玲 翁薇芸 王煊嬉
吳美玲 王馨儀 蕭卉辰 王世瑛 王薔雅 林瑩貞 黃筱雲 蕭佩君 王紫芳
林倩羽 方襄婷 陳怡靜 王玉如 方哲君 鄭詩純 方若庭 曾儀欣

89學年度畢業生名冊(90.06畢)第56屆

方鈺誌 王丁興 鄭建宏 方偉烈 王嘉顯 黃珈和 方昱傑 方建瓴 王文伍
方琮瑞 鄭銘元 王盈智 王鈺翔 翁銘昌 方國任 方子益 王詠翔 周品玉
林惠雯 洪雅君 陳淑雯 陳宛青 徐嘉伶 李宓璇 王怡蘋 王苑如 王鈺雲
王玉萍 翁琦雅 方思涵 李佩珊 王雅足 王姿樺 黃慧瑜 莊斐喬 郭香吟
王依琳 陳柔君 方靖喬 方靖雅 梁羽煒 林偉詮 林益平 林俊宏 王世全
黃星儒 吳和璋 鄭暉寰 方奕勝 王威勝 陳家慶 陳益新 王勝濱 楊宗憲
王盛暉 吳柏毅 劉霽緯 郭群英 黃筱婷 方玉貞 王沛云 郭姿妤 方雅芬
方麗晶 吳昕頻 王秀鳳 林宜玫 方郁絹 林茹靜 王育伶 林睿芯 林婉庭
方冠茹 黃秋敏 張凱煌 王志遠 蘇音 王品量 黃俊璋 陳楷麒 陳明良
王士豪 翁裕翔 陳識廉 王昱強 黃伯煜 方麒榮 郭秉濬 方謙益 郭竹祐
鄭閔祐 郭信輝 林信宏 黃士鋒 許維倫 鄭龍吉 江東信 葉銘源 鄭順吉
周愉婷 王珮涓 黃珮茹 王伊婷 蕭貴尹 黃依璇 吳漫瀅 林宜謹 邱美菁
蕭名婷 李雅微 郭淑容 施佳吟 方瑞伶 方湘評 張純恩 黃怡蓉 郭銘茱
鄭于萱 邱志文 歐陽俊修 王志聖 黃佳民 張哲偉 周東輝 沈宗明 王俊傑

蔡佐鴻 蔡育誌 方崇偉 陳鵬順 王翔昱 黃耀毅 方軍傑 方昭欣 葉美慧
陳又慈 楊嘉綺 王世玉 卓美秀 方月茹 張舒斐 黃軾芩 許芷寧 吳小薇
謝依凌 邱文薇 邱湘雅 魏玉真 方怡晴 黃麗妃 鄭怡貞 歐陽真如 周佳慧
黃雅屏 陳姿伶 黃偉菖 黃渝傑 王惇客 王翰甫 張凱翔 林文山 鄭詠隆
林楠傑 王致凱 方柏叡 郭彥宏 張玉賢 王聖諱 陳又誠 黃喬敏 黃柏宇
王俊雄 方昱棋 方金龍 陳筱涵 陳怡靖 李英如 方瑜婷 黃盈勝 方薪惠
鄭玉梅 郭憶萱 林依雯

88 學年度畢業生名冊(89.06畢)第55屆

侯彥廷 詹昭文 陳昭雄 翁振雄 王奕凱 張福來 何盈賢 王尊煌 宋俊源
王勇智 陳炳蒼 蘇鼎傑 李孟鴻 黃正宏 王俊文 方俊傑 李家緯 林家芳
劉家茹 翁依伶 王君萍 方詩勻 劉姵君 方美姿 廖聆君 陳郁婷 梁淑芬
鄭琡芬 方靜怡 鄭琪蒨 王鵲雅 方淑卿 黃玉函 王瑀婉 林美靜 楊家榮
梁家豪 方月淑 鄭宇庭 鄭勝中 立信旭 林智彬 王嘉榮 方建翔 方瑞廷
王博喬 鄭博仁 陳益標 方德義 黃銘詳 黃喻豐 方聖舜 翁子翔 林朝葆
黃士哲 余品翰 謝靜雯 王慧緣 王雅蘭 王蕙玲 郭乃菱 謝佩諭 蕭貴今
林乃馨 許佳惠 王佩如 林雅惠 王梅慧 方思閔 王詩祺 蕭麗品 洪婉婷
郭俞妘 張靜玟 方韋棋 林文政 方俊欽 鄭宇成 吳崇豪 林玭伯 李偉欽
陳志豪 黃俊銘 楊孟儒 江東哲 方士泓 劉昱漢 黃永鴻 黃俊翰 李俊中
陳勁嘉 陳麒斌 黃琬淯 鄭郁芸 張怡玲 黃薇蓁 王淑薇 鄭如婷 方珮純
王盈琇 王盈茹 王文珊 江冠樺 方儷芳 林千惠 郭士賢 方世雄 許崇哲
王立汎 王俊嘉 王仁賓 郭勝彰 林泰嘉 林美君 蔡宜珍 郭佩青 王蕙琳
邱怡菁 鄭琇丰 方浩誼 王雅琤 陳錦慧 黃翔蓉 劉可柔 王瀅筑 王怡茹
呂佳靜 林瓊玉 陳韻文 王志益

87 學年度畢業生名冊(88.06畢)第54屆

蕭竹均 方莉瑋 鄭玉娟 洪雅芳 許涵晴 方思幃 方鈺琁 方雅亭 方雅淳
王鈺真 翁佩慈 郭沁靈 鄭怡亭 施千卉 葉晴怡 方靖雅 陳佩如 鄭雅云
方淑鎂 黃怡萍 黃資雅 王玉茹 林育靖 方韶農 方祥賓 蔡昆璋 王振安
方舜霆 王文展 林坤隆 方嘉鴻 王韋勝 方政民 林星衛 王勝立 王俊逢
蕭至斌 蕭至閔 王家宏 方景鴻 葉品尊 方巍璁 王章廷 鄭安俊 方士豪
王士綸 王柏昇 黃士銘 連富誠 徐偉城 邱振豪 陳正理 蔡振男 王皓平

方竹軒 林宇成 王森永 王聖欽 王梅玉 方佳萍 陳逸虹 王淑鈴 黃麗錦
董佩倚 方馨逸 楊琇惠 王凱萱 翁慈蔚 黃憶欣 陳依青 卓秀霞 林青樺
趙巧雯 劉筑渼 江婉儀 郭伊珊 張嘉偉 王漢民 王嘉薪 鄭民雄 許育綸
王俊堯 吳秉勳 葉晉嘉 方譯緯 昌詠健 方信富 王志強 黃宗仁 黃士桐
黃育中 王嘉煌 蔡欣橞 林孟瑄 翁瓊汝 黃曼菁 王秀娥 陳香如 黃琬婷
梁淑晶 蕭名琄 方雅婷 林佩樺 黃軾蘧 方雯靖 吳詩婷 黃婉如 王曉涵
侯育琳 方貞皓 林宜鳳 陳逸文 方嘉稜 黃怡靜 王怡勳 邱名鑌 王俊翔
伏永儒 鄭偉志 陳惠陽 王皇元 方俊憲 翁商益 王琮郁 楊勝凱 鄭育昇
陳識中 方士育 黃家賢 陳耀庭 陳涵祥 方豐銘 方志恒 王馨蒂 王心怡
李佩玲 王心亭 蔡佩珊 鄭錚 王郁雅 陳玟融 王淑祺 江莉珊 方麗千
郭蕙諄 黃麗蓁 郭馨今 翁靜怡 王麗依 王秋媛 蔡苑琳 方真怡 方琪

86學年度畢業生名冊(87.06畢)第53屆

王中祺 陳紀聲 黃耀賢 昌勝富 王冠甯 方子溢 郭柏緯 黃信豪 蔡銘吉
鄭文豪 施百振 江崧賢 鄭吉志 洪榮斌 鄭力誠 鄭裕信 王席維 王信欽
王家宏 王玉秋 王宜純 翁意婷 楊美玲 鄭雅文 鄭琬馨 邱煒倫 方秋梅
張款崎 王秀文 方曉薇 林雅雯 王斐姿 鄭敏惠 吳麗娟 鄭麗娟 黃玉舒
蘇惠君 鄭舒予 邱玉鳳 方雅媚 鄭伊真 鄭伊雅 王昭仁 王俊博 郭志賢
黃惠章 方人毅 劉一通 王政泓 鄭舜中 王信順 陳長佳 王銘賢 歐陽正欣
王川豪 王迺傑 林宏翔 郭耿鴻 王佑文 許森嘉 方俊彥 方志弘 林科丞
王薏惠 方曉婷 趙婉伶 王瓊嬌 翁青瑜 林怡吟 王湘蓉 鄭筱琪 王雅君
龍怡吟 王儀君 黃怡珊 林思妤 陳麗夙 王盈心 黃婉婷 林佩鈺 翁意嵐
郭香伶 羅楷涵 張智翔 王弘偉 李岳庭 方璧麟 王振源 王暐晨 涂佳榮
林俊傑 魏慶仁 陳俊宏 王銘駿 王錫壕 翁健軒 黃健文 王哲偉 王詠證
陳威豪 許智銘 王正安 方大維 鄭承江 邱文澤 李昱杰 王玉鳳 鄭雯月
林映雪 王婉潔 謝鳳偍 陳貴資 王婉婷 許妙甄 王曉苓 蔡淨茹 方美瑾
王君萍 方湘媚 林芳如 黃莉婷 楊承學 陳哲民 許森富 方鈺凱 郭宇盛
王俊彥 王煥文 黃盈龍 王中揚 方冠傑 王竣瑋 林孟廷 陳俊丞 黃封儐
鄭靖賢 王子建 吳佳霖 方韋鈞 梁昆平 張祐誠 鄭世賢 張原賓 方政勛
陳雅眉 江杏娟 方姿文 王淑雯 林佳怡 王薏淨 翁贏雪 方美珠 黃琬屏
黃芳儀 陳翔如 周小玲 呂育珊 林家瑀 陳庚揚 吳幸娟 張佳鈴

85學年度畢業生名冊(86.06畢)第52屆

方柏舜 鄭曉峰 侯吉榮 王聖凱 黃建榮 翁得原 連冠堯 方振偉 林憶親
方建智 王信烽 王聖偉 施舜文 李怡良 方琮凱 鄭淵中 鄭志宏 劉哲偉
許思媛 王亭宜 黃詩婷 王姿琇 翁瑋襄 王瑱凰 方月卿 黃怡雯 方美雲
方寶絹 吳孟慈 王羿茹 鄭雅君 林毓純 詹淑萍 王怡雯 陳俊昇 王建中
許智賢 蔡坤達 王意輝 歐陽政昌 王仕斌 鄭順藤 邱朋仕 蔡弘寅 林水木
方士榮 謝宗勝 何盈信 黃聖傑 王信雄 方鴻家 王俊民 方宏仁 方振宇
吳倩儀 林雅卿 方馨旋 郭欣宜 鄭惠霙 翁薇純 王麗敏 方雅婷 何佩真
吳淑華 鄭秀玲 方鈺墀 方儷儒 方品惠 蔡凱婷 唐雍傑 林韋成 王建聰
周俊傑 王勁升 鄭智仁 林寸佑 吳啓豪 王信評 郭秉穠 林信豪 林智堯
林政憲 黃恆毅 陳俊逸 王智弘 方毓稚 林建宏 洪盛豪 劉育昇 方維豪
方加旭 黃政豪 翁郁雯 王錦雲 王金霞 林依蓉 游秀敏 方家純 林佳琳
陳怡瑜 林珠美 徐惠娟 王依萍 張淑婷 楊俊偉 王杉國 葉俊豪 黃柏強
王建智 江權昇 周冠億 方榮棟 林智詠 黃達雄 杜政憲 方順弘 林宏樺
鄭穎豪 黃啓書 黃韋硯 黃琮傑 黃亮達 曾俊煌 王薏雯 梁惠雯 趙依純
王怡雅 王芬芳 王聖婷 王雪瑛 王靜敏 方雅玲 王曉菁 王怡晴 王鍾淇
鄭莉蓉 周妮萱 方姿淳 周盈芳 王三齊 王經緯 黃文良 陳柏均 王韋凱
王盈勛 方祥銘 方英哲 方柊凱 王新忠 翁子翔 王哲偉 王永任 吳秉懋
方俊仁 鄭文瑞 黃宏展 李佳彰 林其德 方俊輝 王佳欣 王怡文 王靜宜
王麗芳 劉怡均 翁靜怡 翁筱倩 高薇婷 郭乃菁 林亮君 宋懿玲 張雯棋
方瀞誼 林美靜

84學年度畢業生名冊(85.06畢)第51屆

江銘祥 方俊嵐 王國安 陳添寶 鄭淵旗 王國誌 吳秉融 王志昇 林建芳
翁培郡 翁翰名 王金昇 方崇宇 劉仁傑 王建勝 鄭益宗 黃倍源 邱敬庭
張福文 方嵩祈 王穗鎮 李培琦 張竣程 林煌展 黃信鐘 郭壽源 蔡明學
詹雅玲 王惠華 王珍珍 方筱琪 王佳玲 王柔清 王玉琪 黃郁珊 鄭雅馨
施淑齡 鄭玉芬 方怡雅 林旻樺 王郁芬 方思恩 方雅璉 鄭銘祥 郭豐益
郭秋維 林易達 方憲胤 方仕錕 魏陸河 蔡聰霖 鄭耀宗 王聖雄 陳佳宏
方翔瑋 王俊傑 黃耿偉 林苑鈴 游苑鈴 方玉環 王嘉穗 王雅柔 黃麗靜
吳嘉琳 陳雅雯 黃佳雯 王珮津 翁淑婷 李蕙如 王曉萍 江欣曄 鄭惠文
林筱嵐 連倩瑋 方香懿 王雅芬 王瑋雯 鄭依純 王淑娟 方麗坤 王薏茹
連倩瑩 方仁意 黃炎城 蕭湘原 王菀齡 王耿中 黃智鴻 楊俊明 郭子欣

王盈展 王世昌 鄭舜元 張雅棠 方英名 謝俊億 陳建樺 詹宗學 方俊生
林啓豪 王訪丞 方瑞鴻 方俊仁 林億昌 林雯毅 張凱翔 梁國基 王耿良
林茂松 方鳴億 鄭郁霖 方珮諭 鄭孟宜 郭淑惠 劉玉芬 陳雅芳 顏芝亦
李蕙君 方莉萍 翁靜怡 王慧婷 方伊琤 徐郁婷 陳締恩 郭佳蕙 王月霜
王佩恩 鄭麗真 方俊男 王韋能 鄭文新 林田鵬 黃裕明 方郁勝 林明賢
王立凱 吳明聰 邱勇憲 王壬宏 董育書 王贊賓 王信凱 方君展 黃文鴻
徐瑋昇 趙振宇 王俊文 黃庭億 蔡銘嘉 王奕棋 方豪傑 鄭名芳 王婉純
張淑萍 方佳雯 陳詩芸 鄭映柔 王美琴 翁秀綾 林姿足 王純珠 王麗婷
方嘉雯 王維誼 王資閔 方竹君 林依亭 黃龍翔 邱玉鳳 鄭世揚 王振安
翁仁忠 徐義雄 葉盈賓 蔡育昇 楊明坤 陳俊任 王義仁 王仁壑 林卜夫
王少禹 方奕棠 鄭崇銘 陳慶豪 鄭順仁 翁伸豪 林誌有 方銘志 李盈增
方麗君 陳雅婷 王薏婷 郭乃瑗 王楨君 王嘉綾 張秀枝 翁雅雯 邱怡蓁
王婉柔 王奕潔 林宛蓁 陳佳微 李佩蓉 郭小齊 王淑怡 翁意婷 葉士凱
陳逢駿 方郁菁 蔡嬿亭

83學年度畢業生名冊(84.06畢)第50屆

力泰豪 王建博 黃全福 方育信 方聖元 鄭勝仁 林東慶 王圳榮 王韋智
王三源 王俊津 陳佳盈 王振崑 王建能 鄭弘琳 王平山 林耿伸 王冠凱
鄭景鴻 鄭明輝 王偉順 方育勳 王俊凱 方秋萍 王如一 方伊敏 方雅芳
方依雯 鄭育如 高麗君 鄭舒珊 陳惠鈴 王月美 鄭雅雯 林秋吟 王絹琄
黃靖茹 王姿又 黃秀珍 蔡詩敏 方冠瑩 陳佑宜 蔡舒妮 黃惠君 鄭玉雪
劉家伶 陳淑芳 林珍如 郭良泰 王昱仁 方士綱 林建男 李凱程 張煒昇
方珈逵 鄭翔鴻 陳益豪 黃勇勝 葉麟瑞 鄭建柏 林家帆 郭壽龍 方岳鴻
方宏暉 黃俊憲 陳奕宗 林智偉 方祖德 黃誌吉 江宗達 鄭獻達 王聖喬
陳正安 黃文泰 鄭銘信 陳冠宏 徐惠英 趙佳珍 方昭權 方玉琳 王姿菊
陳尹婷 方淑貞 陳淑華 鄭雅婷 林涵茵 黃靖月 方壽宜 陳雅淇 方嘉君
陳乃瑜 翁碧臨 林億雰 蔡雅竹 陳虹如 方英豪 杜建達 黃偉哲 王俊清
郭景良 王偉泓 王仁揚 葉文成 葉信利 王盟發 林育隆 張證凱 方奎淼
劉明坤 方榮福 郭志豪 黃保淦 王亮智 歐陽俊憲 方信勝 方冠智 梁家維
方偉霖 陳雅雯 王靜儀 郭昱吟 黃秀玉 王筱琪 黃筱婷 王秋萍 王鈴鈞
林雅玲 王惠平 林淑媛 王伊君 岩雅萍 王心怡 黃雅蘭 王春棉 黃怡鳳
王雅慧 鄭美華 方珮珊 郭玄淨 方佩婷 許捻夷 陳麗如 力泰然 劉建鋒
謝唯揚 董士誠 黃立文 王俊賢 池子楠 黃正坤 蔡建傑 林東旺 王誌鴻

施建安 林青旺 鄭智安 王偉德 王柏森 李宜臻 王雅蘭 張容倩 陳怡樺
王靖嬉 王雅婷 王靜儀 陳依吟 王怡茹 王麗斯 王姿懿 洪玫秀 翁意茹
翁琬涓 王慧珍 張慧娟 王孟姿 蘇麗鳳 陳秋雯 翁婉真 黃俐寧 王盈憲
陳銘志 陳怡臻 曾惠珊 陳曉涵 林昭琬 連訇恂 翁菱黛 鄭念殷

補校第一屆84.7畢

張連枝 蕭德良 鄭春鳥 郭徐麗美 李陳玉雲 鄭李秀琴 洪王秀霞
林蔡月李 林王連鳳 黃月治 郭蔡秀霞 鄭黃麗花 鄭陳妙津 黃王金麸
方王秋花 黃王素蓮 鄭秀琴 王黃蕊 陳鄭素娥 李陳金珠 鄭陳麗香
王陳梅女 王錦霞 陳鄭秀鳳 翁纏 王銀美 方陳秀桃 謝美玉 林蘇阿蓮
陳坐 曾李麗精 張美珠 黃春後 林金村

82學年度畢業生名冊(83.06畢)第49屆

吳宗鴻 鄭人瑋 陳金裕 鄭智中 王威儀 陳信宏 游世揚 翁耿鴻 張勝淵
王俊欽 王智弘 梁家安 鄭凱仁 翁哲偉 翁瑋廷 洪崑祺 翁志達 王志銘
林玉婷 鄭雅雯 陳玉珍 鄭雅雯 鄭淑貞 翁茜昵 陳家慧 翁千惠 鄭瀞儀
王麗茹 鄭佩宜 王昭雅 許妙如 鄭淑雲 鄭美雲 鄭玉美 鄭雪吟 陳秋萍
鄭雅秋 翁薇慈 張嘉芬 姚雅惠 吳書倩 鄭尹婷 李昭憲 方智賢 方銘瑞
方俊乾 方岳鵬 方自民 王永昌 岩順偉 方俊欽 方俊元 方志偉 方明輝
方春賢 劉建志 方嘉淋 洪國峰 梁家榮 方盈凱 王俊森 鄭智瑋 李俊逸
李旺瞬 方建霖 葉建宏 王韋凱 邱升龍 鄭世旺 方秀玲 林菱薇 方上瑜
呂璧妤 方榮勤 方貞蓉 方秋琴 方玉菁 黃靜如 方嘉玲 方伊宏 方郁馨
王雅婷 王志瑋 彭獻忠 方薏晴 郭健福 王金印 歐陽俊傑 楊宗益 林正發
郭俊逸 王維廷 王騰毅 陳俊龍 王聖雄 郭志偉 王榮慶 王偉旭 陳志豪
林建志 林志強 黃彥銘 王政煌 黃俊憲 黃柏瑞 郭銘欽 黃政維 鄭育民
林雅婷 蕭竹君 蕭竹卿 王佳靜 詹雅鳳 王怡婷 方姿懿 王憶婷 黃雯怡
郭淑君 郭秀碧 王純玲 鄭意真 王心怡 林愷茵 陳仟珮 陳婉婷 王璧君
楊漢傑 王麒勝 郭武卿 黃有坤 黃建升 王建升 陳昆龍 陳明彰 郭孟諭
何東龍 蔡育誠 王杉源 王俊欽 王慶安 場忠憲 顏正宇 唐國峰 蔡坤霖
王信偉 王雅琪 李怡真 陳嘉敏 蔡美玲 王祉嫫 林佳蕙 林佳憓 施靜媛
王淑娟 陳怡怜 王姿惠 方虹琇 王鈺雯 王淑菁 王郁棻 陳秋妙 唐鈴雅
陳靜宜 陳品蓁 蕭湘屏 王信淵 鄭英豪 王如玉 潘國柱 黃建嘉 張佳淵
丁伯玉 林建成 翁載傑 劉順吉 謝宗展 方信堯 王劭崴 林小隆 林瑞賢

陳怡僑　蘇永坤　鄭添文　林韋宏　王耀震　邱炳勳　陳璨嶸　邱家良　徐世昌
邱郁夫　黃心儀　王姿鳳　王雅文　洪雅惠　王雅雯　黃靜儀　林宜陵　王淑莉
涂家瑛　林億雯　林桂朱　黃慧萍　王安安　王秋桂　葉倍如　趙力瑾　方怡晨
鄭靜宜　力依倩

81學年度畢業生名冊(82.06畢)第48屆

林俊利　林裕三　方建益　林志鴻　黃建璋　方昭輝　方文豪　王圳昌　方泉淨
林建利　陳義勝　鄭祺霖　王信明　鄭文凱　方俊傑　方俊仁　池宇泰　方宏仁
王俊銘　林幼婷　許月香　鄭淑琴　陳瀅如　王美秀　黃貞婷　王玉玲　方蓓蓓
方雅蘭　方貞文　方伊君　林嘉芬　黃婉婷　王微媚　王麗虹　黃秀利　林宜靜
方懿雯　方嘉欣　鄭峰雅　王秋英　陳愉靜　方俊鴻　鄭嘉祥　王心溥　方文德
王世偉　郭良吉　方欽賢　陳弘斌　王朝陽　劉明憲　鄭志宏　莊景貿　王建富
王義發　方耀鴻　黃明煌　張弘霖　黃保昇　方啓洪　鄭啓明　王聖銘　陳嘉銘
王怡絜　方玉蕙　鄭秋樺　方莉雯　王姝儀　方佩云　李鳳儀　葉千鳳　方月秋
鄭秀梅　王心禪　鄭玉鳳　張婉容　黃莉萍　鄭英吟　歐陽怡靜　洪敏玉　鄭琍珍
謝惠璜　鄭敏秀　翁秋鈴　鄭雅玲　王志清　方龍吉　黃育智　王盈富　王明俊
方銘宗　王友志　唐明輝　方上銓　方盈傳　王怡翔　黃國展　王振丞　蔡建偉
鄭能耀　方懷宗　郭炳伸　王健銘　王政賢　吳建成　吳明憲　董功勻　王聰吉
王信順　吳佩蒨　王鈺婷　楊爵華　方繡雅　方慧如　王怡筠　方雅蘭　郭雅青
王秋雅　王美鈞　郭惠雯　林嘉玲　郭素綿　王美琪　林阿央　柯宜岑　方佳翎
黃美華　黃蘭鈞　王雅琪　鄭志明　王志仁　蔡清吉　王祿安　方志豪　王志誠
王俊傑　蕭志遠　蕭榮烈　黃昭文　王昱進　陳添信　郭芳榮　翁清輝　方偉仁
謝事涵　王耀賢　黃俊嘉　黃盈麗　方嘉鈴　呂盈愈　陳藝芬　陳怡真　林婷婷
方琴貴　王怡驊　杜雅琪　鄭琬齡　王勤惠　翁嘉璉　黃琬珺　郭寶蓮　方碧鳳
林宜芳　方琳棋　王杏如　王曉惠　陳慶穗　張家豪　蔡牧燊　陳琇珊　賴瀞惠
方俊欽　王英杰　鄭宏斌　鄭明和　粘志榮　黃進欽　王振宇　王天佑　方偉吉
方建復　林祐成　方威鈞　王俊傑　翁宏仁　陳嘉偉　王山仁　張瑞琪　王盈凱
林主政　翁位仁　邱永和　梁家和　汪祐誠　陳虹君　方儷如　李美樺　翁意茹
王巧玲　王秀敏　翁青徽　蘇秀玲　黃淑萍　王敏琪　黃巧雯　王意惠　王姝雅
翁秀鳳　林新　王鈺喬　邱馨儀　方惠君　陳憲洲

80學年度畢業生名冊(81.06畢)第47屆

方俊斌 鄭守谷 詹乾德 方榮昌 陳俊廷 方致強 陳一銘 翁盟雄 翁進隆
林長逸 張晉源 王宗榮 方國展 鄭建邦 黃啓盛 陳昆輝 鄭智仁 林建華
翁家鴻 施智超 方仲強 方玉芬 林美君 方郁萍 方秋玉 王佳惠 林碗喬
陳宜貞 王曉菁 涂家鳳 葉純綾 陳淑惠 王美分 鄭淑霞 王慧雯 黃攸敏
蔡秀惠 陳秀貞 徐秀萍 李秋汶 王麗雅 江宗衡 陳偉哲 楊韻雯 王世宏
吳宗弦 黃順生 郭晏宏 鄭勝彰 方志緯 林袁役 張丁賢 林育志 李慶文
黃大益 翁宗賢 周俊吉 黃崇德 葉信宏 林天松 張仲琦 王聖智 李耿誠
王志宏 鄭朝陽 連雀婷 林雅君 方素琪 黃靜葉 方慧娥 方慧月 林靖玲
黃秀茹 林怡君 黃怡瑛 王靜月 邱惠如 陳嘉琦 翁錦鳳 黃淑卿 陳美娟
黃雅美 王鳳梅 鄭淑華 黃慈君 王泓斌 龍怡靜 蘇韋禎 鄭宏斌 王俊凱
王良安 黃俊均 黃子儀 王隆誼 郭忠憲 黃育明 鄭基全 鄭炳煌 鄭國正
林冠池 鄭淵智 鄭榮盛 鄭智升 王憲章 唐雍舜 王建勝 顏豈麟 方政泰
吳惠君 王淑真 王雅惠 王杏梅 楊明珠 王怡惠 林家琪 王昭惠 王姿琳
郭士瑛 王麗施 蔡淑芬 王姵華 楊文綺 劉順月 鄭秀慧 王曉君 陳伯心
鄭雅瀞 鄭嘉珮 唐代鈴 陳怡如 趙佑菁 王家明 林志平 鄭裕潤 郭峻勇
方勝福 郭清江 林何泰 王寵堡 王信凱 方信和 方銘敦 蕭志揚 方宗儒
陳志峰 王麟勝 郭訓成 陳盈利 王俊雄 方懷德 鄭智求 王國榮 邱一峰
池宇文 陳寬銘 郭上豪 黃聖益 王雅惠 黃春菊 鄭美雲 方巧薇 洪婉婷
郭雅婷 郭詔伶 郭育如 陳慧娟 陳美蓮 王金連 劉姿君 方碧霞 柯佩君
方云檀 黃姿萍 王範樺 兵靜琴 鄭博升 洪杉鎰 粘志忠 王勝育 王義忠
王英忠 方彥翔 邱忠勇 王順健 楊易霖 蔡佳成 胡家恩 林寶源 王豪逸
林主權 黃建龍 郭士豪 王俊雄 陳韋志 林志聰 吳聰發 吳崑峰 周于舜
郭木霖 劉碧怡 潘國琇 王姿人 吳琇慧 吳芳瑱 曾月霜 黃雅芳 陳玉芬
王資媚 林明芬 王聿淳 林雅君 王玥雯 王秋芳 吳佩娟 吳怡伶 黃雅芳
吳孟萍

79學年度畢業生名冊(80.06畢)第46屆

柯家豐 方子益 郭建益 施仲偉 王聖期 方信朝 李俊興 謝昆融 邱文燦
方鴻昌 許森棋 陳維均 徐家裕 方俊宇 邱紋正 王繼偉 王春霖 兵啓銘
陳俊豪 黃國輔 王雅玲 吳雅雲 吳佳蓉 王佳梅 方麗美 陳麗菁 王麗娟
方湘如 王輿菱 黃靜宜 黃嘉鳳 王昭蓉 王靜儀 方雅蘭 陳靜雅 陳憶淳
林佳佳 郭珍延 林雅芬 林婉婷 林玉雲 王孜文 黃秋鳳 林珊瓊 張靜文
方文玉 林秀燕 黃正雨 郭俊生 黃建龍 王文賢 黃韋璋 郭卜文 王仁祥

黃政弘 黃聖彣 王士欣 王聖堯 葉金章 許天寶 林俊明 王建能 蕭榮典
蔡文隆 黃明華 方上權 王世全 方文聰 張志宏 林東良 方文和 林彥廷
黃美綺 方蕙治 方靜怡 黃美鑾 林雅秋 方云萱 吳孟燕 吳孟怡 王姿雅
王麗雲 方麗鳳 黃宛琦 王叔鈴 黃怡雯 吳文玲 王心郁 方端敏 蕭春菊
呂鈺珊 程玉菁 陳玉華 郭昆穎 方瑞琮 張慶宏 蔡建宏 吳建平 蘇明吉
方盈傑 張丁南 王保輝 王意勝 張裕昌 謝明孝 王寶元 張智勝 方偉哲
王志昇 王頌翰 王政傑 方俊雄 王勁文 陳正發 王重元 林才陽 方郁晴
蔡妙娟 翁秋燕 林秀玲 林玉怡 翁素琴 鄭秀花 翁灼鈴 黃薰皚 王慧卿
王秀霞 林佳蓉 陳藝文 蔡依萍 王玉雪 翁雪芳 李國瑛 王雅薇 王淑玲
王麗芬 林彗靜 黃亭翰 陳寬鴻 王國慶 王建智 方聖輝 黃義盛 王意勝
林明成 陳義和 王志雄 劉哲宏 王丁磊 方文宏 歐陽銘峰 方志雅 陳坤宗
王宣友 王信富 方滿堂 方國升 方志揚 王錦祥 林雅雲 唐淑芬 王麗卿
王麗雅 杜雅芬 王淑靜 郭怡伶 鄭靜怡 林子純 陳韻全 鄭麗玲 鄭惠霜
王瑞珍 張淑玲 王湘玉 施孟萱 王家文 周美惠 鄭佳惠 王嘉梅 鄭美娟
唐代蓉 林怡薰 鄭淑琪 陳靜怡 翁聆盈 鄭清福 鄭永昌 鄭哲文 郭武昌
方建欽 王祈勝 鄭光良 黃進吉 鄭淵藤 王祿順 黃俊傑 王俊宇 王世和
郭名洲 鄭博文 王振雄 鄭智仁 鄭正雄 王曛勤 周俊男 鄭天銘 方富聖
方建舜 翁秀雲 方淑燕 王雅祺 方雅萍 鄭雅分 陳慧娟 翁麗君 鄭碧月
王淑姿 陳藝汝 黃淑真 鄭淑靜 王麗琄 王已菁 方雅枝 方惠雅 王敏雯
鄭淑妃 林晴子 鄭慈慧 黃淑萍 王麗淑 鄭淑芬

78學年度畢業生名冊(79.06畢)第45屆

陳順興 黃博清 楊偉誠 葉俊義 陳信平 林智凱 王竣民 王士和 黃心瑜
王國豐 李乾毓 李哲緯 何明峻 王朝源 方建欽 林明儒 黃南隆 鄭建皇
蕭永華 王意雄 王國才 陳慧蘭 林昕樺 方淑敏 趙敏如 楊青蓓 黃雪婷
方玉如 陳玉萍 方雅雯 方美琦 方月姬 方秀玲 蘇曉萍 陳碧玉 江惠雯
王佳鳳 黃雅芳 林雅蘭 蘇青瑾 方曉嵐 郭秀鳳 張麗沁 王建盛 張順能
蕭錦能 方龍箕 王盈欽 方信雄 王朝科 林金億 方上銘 邱正元 林祐賜
鄭宏彬 林宗民 高猛祥 陳永盛 林永清 翁盟智 王國韃 王偉君 岳志昭
林偉婷 林麗米 郭昭利 郭秋云 陳儷月 方姿錦 王雯芳 陳藝而 方怡月
陳娜菁 林玉菁 郭士甄 黃靜芳 方雅婷 王麗梅 王麗琇 王意淑 詹雅惠
李雪華 方婉如 陳嘉頻 林怡秀 游淨淑 歐美伶 劉元彬 王義輝 劉委昌

黃建榮 黃家榮 王志文 郭清隆 張宗榮 王志鴻 葉坤洲 黃盈舜 王勝佳
王俊發 陳冠霖 陳詮富 郭國輝 王文生 陳建壽 許世文 王獻德 陳昭坤
邱雅惠 方毓基 王美玲 王姿雅 王秀伶 胡曉帆 林春碧 唐代旻 王秋菊
黃招菁 方郁淳 方千碧 陳郁吟 鄭雅玲 方雅珍 黃雅珍 林巧玲 劉家榕
陳妙娟 盧如意 李靜惠 陳秀梅 方偉廷 陳正忠 王威勝 邱振勝 方男榮
張忠裕 王俊雄 王永昇 王建順 鄭人文 王界穎 王雍翰 方俊雄 黃忠正
陳國龍 王意勝 曾舜鴻 洪志明 陳保育 黃吉鴻 林俊志 方斐玄 池宇帆
翁佩琪 鄭如評 王苑玲 方秀敏 方惠珊 陳玉珊 王惠敏 鄭淑萍 謝育菁
翁秀真 翁慧芳 王美雪 林婉玉 鄭美英 侯淑華 方鈺惠 鄭秋鳳 謝育禎
蔡幸芸 林香君 黃琬珺 蘇姿月

77學年度畢業生名冊(78.06畢)第44屆

王寶慶 李家安 黃保仁 涂堅上 黃如意 王信彬 陳順源 王聖傑 周國書
陳在男 黃仁燦 王昱仁 王俊賢 鄭智雄 鄭加旭 何記獻 方志偉 方啓峰
方崇訓 方建昌 方耀霆 楊志祥 方建雄 王麗月 黃麗君 黃秋蓮 王如意
王秀鈴 黃靖雅 王雅芸 鄭漱真 黃雪萍 陳惠鈴 郭米芳 黃郁媚 蔡鳳琴
葉秀敏 楊嘉燕 林美杏 王彩雲 方秋華 方美珍 方春娥 王志強 林俊男
王仲甫 林德祥 王猛昌 黃玉祥 林秋玲 翁惠鈴 王招治 黃怡貞 黃美惠
王春菊 王慧鈴 黃盈盈 王詩軒 王信介 陳洳朵 王靜如 王淑美 王娟娟
王美惠 陳明偉 方江豪 郭訓宏 方自強 方美惠 陳純敏 方莉雅 方巧芬
鄭恒昌 王宏源 陳俊民 翁健民 吳宗和 吳健明 陳正堃 鄭莉芳 張碧真
鄭慈嫻 鄭春梅 鄭美娟 李瑤平 黃鴻昌 王春益 周宗成 方明順 方淇鴻
黃龍坤 王國政 王良輝 王韋傑 林丞俞 方志龍 林益昌 林哲霖 楊智欽
王佳欣 楊經南 林俊男 方宣堡 王耀慶 吳建祥 蔡瑞儀 謝昆霖 方揮滋
王麗娟 王慧茹 林美惠 王馨蘭 王淑娟 方淑意 王秀媛 王智萱 郭姿妙
吳淑鳳 郭玟燕 王雅真 王淑華 連詩芸 郭素惠 江紋馨 林彩雲 方昭萍
蘇美英 郭秀蘭 吳秀娟 郭秀翠 黃美秀 陳建霖 黃博聖 唐裕松 方子憶
詹振和 王天佑 蘇錦彬 侯國應 王界明 鄭國鐘 陳信安 鄭忠政 王畏青
林育正 林事福 鄭銘雄 林建忠 蔡欣廷 鄭瑞芳 莊家政 程英傑 陳安妮
劉幸娟 鄭文馨 方雪貞 高麗香 陳敏利 鄭麗玲 陳芊妘 王憶慈 王秀英
林汝怡 林攸竹 陳亞倫 王美珠 王秀蘭 王玉梅 王麗如 鄭靜薇 林育慈
鄭秀雯 王雅雯 郭宗延 鄭玉堂 黃嘉新 陳世賓 賴柏宏 方育明 方宗德

陳文德 黃明豐 方建棋 林裕鈞 王子文 蘭建祥 邱裕元 黃文凱 郭榮輝
林英任 蕭百盛 陳信富 黃世文 黃亮鈞 陳建宏 曾群庭 周智琴 周香秀
林依燁 林玉娥 蘇淑娟 鄭靜瑤 王麗淑 邱惠貞 施秀英 陳韻如 施靜宜
方月裡 王金蘭 王淑勤 林秀霙 黃婉琦 王秀文 鄭雅筠 吳佩茹 王麗惠
王偉僑 王炳閔 蘇彥文

76學年度畢業生名冊(77.06畢)第43屆

王奇昌 林建彬 王志強 陳清源 方文瑞 林俊生 黃瑞峰 方俊傑 邊宇辰
王世昌 王崑亮 陳封安 林博盟 王瑞逸 王志中 黃俊雄 葉俊男 方子欽
明朝發 方鴻獻 鄭永進 鄭清水 陳忠興 張芳敏 方心慧 林姿君 王淑君
王雅足 王淑萍 方秀娥 王麗娜 鄭慧英 沈碧娟 方小雲 劉雅薇 王雅鈴
唐淑青 王潔如 方淑梅 方秀珍 陳孟娟 郭玉玫 林美惠 陳慧雯 方雅玉
王斐愔 林勝祺 陳溫雄 王聖元 黃寶慶 翁家棟 翁載鈞 王峙欽 王泰雄
侯瑞金 連俊玄 王振丞 鄭高堂 鄭瑞泰 王明昌 王聖閔 王盈凱 鄭勝安
王建盛 吳宗原 陳保安 陳建宏 林智揚 林秀華 王雅雲 林淑雯 鄭春香
郭秋芳 鄭麗萍 陳秋金 王淑貞 黃惠玲 王麗雲 林育慧 王麗雯 陳嘉純
謝文婷 黃秋媛 王秀珊 王素梅 王月香 王麗淨 王生揮 陳信隆 曾瓊慧
王俊欽 方俊興 方俊評 黃炳升 林偉智 方世文 林晉賢 王子龍 方介源
王健昌 王寶強 鄭銘坤 王祿淵 王信程 蕭永明 方奕勝 王建和 方澄豪
王美芬 蔡麗君 黃秋香 王美雪 方素真 方巧玲 王怡婷 黃千殷 林美珠
王惠珍 王淑玲 郭美玲 王淑貞 陳玉美 葉雅惠 方慧娟 王淑玫 王韻淳
王嘉平 王千瑞 李雅芬 胡靜雯 鄭美伶 許鳳嬌 陳嘉雯 陳嘉茹 方同賢
連國慶 黃獻慶 王基昌 陳政憲 王俊傑 方前程 王榮華 方全生 王書川
陳順利 林明藝 趙博獻 林士棋 蔡正道 方宗義 蘇文聰 方文輝 王正良
方振名 王聖閔 方瑞德 林俊宏 王麗珍 林淑燕 黃敏琇 黃美滿 王美玲
陳冠妙 王春萍 蕭秀娥 黃靜微 方雅惠 郭芳君 陳美玲 方月菁 張燕芝
黃寶慧 黃淑玲 王世志 黃永霖 陳信良 王淑娟 楊惠淨 楊勝開 王俊良
王憲慧 陳信宏 林東美 翁聖復 方震偉 鄭智元 翁啓舜 洪忠男 林良儒
鄭淵水 王俊淵 施宗旻 王天明 王竣巍 黃國順 鄭淳護 王龍生 王玉昌
王啓亮 翁俊憬 吳永勝 王阿珍 王金資 楊嘉惠 吳來治 楊玉 王美淑
王雪萍 鄭妃雅 陳翠華 林幸蓉 涂嘉玲 陳淑微 鄭淑貞 鄭雅惠 王淑真
黃馨儀 王麗珍 吳雅惠 許漢宜 陳那君 黃惠珍 陳淑萍 黃玉惠

75學年度畢業生名冊(76.06畢)第42屆

陳慶元	吳永華	黃濬榮	林恒偉	江權諭	江政達	邱智勇	王峙斌	王昭富
黃登貴	黃清義	王重義	林建宏	邱俊憲	王志民	王盈達	陳龍勝	葉博威
翁聖賢	張勝智	方琨秋	蕭詩庭	方鴻恭	張國雄	郭春櫻	黃雯玲	王雅環
林淑燕	黃綉玲	李雅惠	葉純足	王秀如	方麗華	翁麗娟	翁慧如	翁佩琳
張惠華	方秀真	方淑圓	方秋芬	方明莉	楊雅蘭	王淑娟	林美旭	許碧琦
王水錡	黃文生	黃郁棠	王勝賢	林真漢	王仁華	江茂榮	林小評	黃建華
林士傑	城信昌	林育同	王耀昌	王耀宗	毛復慶	方建文	方世華	方志祥
王錦文	王宣智	黃文志	方建混	蘇炳誠	程俊德	鄭米	郭子綾	鄭美珠
王麗秋	鄭美桂	明淑娟	林佳伶	林佩君	王淑甄	黃麗蘭	王麗娟	蕭寶釵
黃春滿	王淑芬	黃菱沼	方慧文	黃秀雲	王靖淑	林貞足	方淑如	王秀年
林映余	林淑偵	邱麗美	郭敏玉	何慧美	王獻能	詹振順	黃祈學	王宗健
林俊傑	黃昭穎	許銘仁	鄭忠和	王中廷	鄭猛義	翁榮燦	鄭博清	鄭曜斌
鄭勝元	陳攸銘	陳政誠	鄭禹軍	鄭玉毫	王志安	黃建仁	吳建勝	賴淑卿
王麗華	翁慧卿	周智慧	王秀珠	張皓雯	王麗清	王麗禎	林梅芬	王寶靖
王妙玄	陳翠萍	洪美蘭	方惠美	方梅莉	方琼如	方枝葉	方薰苹	方玉美
方淑妮	方瓊華	王雅芳	陳昭伶	鄭美鳳	蘇美惠	方聖元	張次男	王畏龍
王俊傑	楊朝棨	許遠偉	王嘉成	劉協成	吳訓逸	鄭博文	蔡政勳	林高誌
鄭國華	王義松	黃俊憲	黃文琪	林裕昌	鄭敏能	陳萬有	林敬銘	陳瑞章
黃吉慶	林玉堂	王聖仁	陳世昌	方雅鈴	楊雅惠	王秀敏	李錦蓮	王春靖
陳月秀	王美玲	陳姿君	吳采坪	王蜜穗	王敏琪	趙麗玲	董玉鈴	王素蘭
潘國瑛	方美文	鄭麗嬌	方佩稜	方雪瓊	陳美鈴	王麗雲		

74學年度畢業生名冊(75.06畢)第41屆

裴承銘	陳仲宏	謝育仁	王佳相	邱建輝	黃建南	沈順乾	林宗宏	陳家皇
蕭英俊	方穎遠	鄭全利	王智育	王源章	方清民	王瑞榮	蘇錦源	林錦宏
黃子哲	林志學	王瑞豐	王輿如	黃靖棉	周淑娟	方秋蘭	王玉玲	施金秀
王麗茜	陳貞如	郭慧雅	鄭玉婷	王玉惠	翁伶季	王麗逢	方玉娟	方秀英
方淑琴	陳雅秋	黃秀惠	謝淑雅	林怡君	陳嘉桂	張國華	陳彩雲	王素玲
林白姬	盧俊銘	方文男	方瑞泰	王志煌	葉威廷	林勝賢	王萬益	黃國哲
王雅正	林俊祺	林建安	王寶庭	鄭富友	林宏道	鄭智源	陳委祥	鄭孟華
江泰興	江宗原	方啓原	黃國榮	郭建輝	陳衍利	陳保志	鄭岳琳	王金杏
謝佳玲	李旻娟	王雅玲	方如美	方淑莉	王雅芳	王惠娟	王雪泙	王秀蘭

王金花 黃瓊芳 林敏華 李逢晨 陳麗華 張玉鑾 毛秋萍 郭明蕙 陳秀麗
侯俊誠 王進喜 蔡泓儐 張福得 方舜元 陳坤豪 李瑤振 方世雄 陳家增
方同啓 黃國中 方正男 王明逢 方振逸 黃志忠 方琨芳 王旗駿 王志雄
方國泰 明朝華 黃俊豪 黃清煌 陳耀祥 方聖文 宋麗美 葉桂珠 鄭麗秋
王秋霞 方玥婷 方惠治 王秋菊 方素慧 吳麗秋 蕭麗勤 洪麗玲 江慧鈴
鄭麗娟 林雅惠 王惠真 江惠琪 鄭淑容 王秀敏 林雅惠 林美冠 陳怡如
王桂香 林美冠 陳麗紅 許明珠 張裕隆 王聖仁 王崇亮 黃川鳴 王進吉
王慶忠 王正德 王崇誠 楊家銘 王順戊 楊正斌 王良原 王振旭 方焜祺
翁志雄 方建盛 鄭智文 陳在清 鄭博仁 王龍生 王明山 方介欽 方文賢
方信淵 王琇真 黃麗嫻 王美娟 王秀貞 王千綺 王麗惠 黃如玉 陳麗如
邊文居 方婉真 王麗雯 林秀妹 謝鳳文 洪美秋 鄭阿招 陳玫樺 王美玲
方蕙娟 方月美 方碧珠 方秀媛 郭麗滿

73學年度畢業生名冊(74.06畢)第40屆

裴承銘 陳仲宏 謝育仁 王佳相 邱建輝 黃建南 沈順乾 林宗宏 陳家皇
蕭英俊 方穎遶 鄭全利 王智育 王源章 方清民 王瑞榮 蘇錦源 林錦宏
黃子哲 林志學 王瑞豐 王輿如 黃靖棉 周淑娟 方秋蘭 王玉玲 施金秀
王麗茜 陳貞如 郭慧雅 鄭玉婷 王玉惠 翁伶季 王麗逢 方玉娟 方秀英
方淑琴 陳雅秋 黃秀惠 謝淑雅 林怡君 陳嘉桂 張國華 陳彩雲 王素玲
林白姬 盧俊銘 方文男 方瑞泰 王志煌 葉威廷 林勝賢 王萬益 黃國哲
王雅正 林俊祺 林建安 王寶庭 鄭富友 林宏道 鄭智源 陳委祥 鄭孟華
江泰興 江宗原 方啓原 黃國榮 郭建輝 陳衍利 陳保志 鄭岳琳 王金杏
謝佳玲 李旻娟 王雅玲 方如美 方淑莉 王雅芳 王惠娟 王雪泙 王秀蘭
王金花 黃瓊芳 林敏華 李逢晨 陳麗華 張玉鑾 毛秋萍 郭明蕙 陳秀麗
侯俊誠 王進喜 蔡泓儐 張福得 方舜元 陳坤豪 李瑤振 方世雄 陳家增
方同啓 黃國中 方正男 王明逢 方振逸 黃志忠 方琨芳 王旗駿 王志雄
方國泰 明朝華 黃俊豪 黃清煌 陳耀祥 方聖文 宋麗美 葉桂珠 鄭麗秋
王秋霞 方玥婷 方惠治 王秋菊 方素慧 吳麗秋 蕭麗勤 洪麗玲 江慧鈴
鄭麗娟 林雅惠 王惠真 江惠琪 鄭淑容 王秀敏 林雅惠 林美冠 陳怡如
王桂香 林美冠 陳麗紅 許明珠 張裕隆 王聖仁 王崇亮 黃川鳴 王進吉
王慶忠 王正德 王崇誠 楊家銘 王順戊 楊正斌 王良原 王振旭 方焜祺
翁志雄 方建盛 鄭智文 陳在清 鄭博仁 王龍生 王明山 方介欽 方文賢

方信淵 王琇真 黃麗嫦 王美娟 王秀貞 王千綺 王麗惠 黃如玉 陳麗如
邊文居 方婉真 王麗雯 林秀妹 謝鳳文 洪美秋 鄭阿招 陳玫樺 王美玲
方蕙娟 方月美 方碧珠 方秀媛 郭麗滿

72學年度畢業生名冊(73.06畢)第41屆

張文獻 方士豪 邱士榮 翁明賜 王得智 方智弘 林敬忠 黃俊龍 黃建舜
黃威憲 方建萍 鄭建德 唐盛 王子龍 王文龍 王朝正 蔡正義 王民傑
鄭清雄 王振輝 侯宗明 方坤泉 丁如蘋 楊美淑 施怡芳 王雅慧 王瑞蓮
黃貴香 王意媚 鄭淑娟 鄭秋婷 蕭秀梅 王釋緣 王美娥 黃秋如 陳美惠
蘇紋靖 王盈琇 鄭秀娟 張玉旻 鄭麗如 陳志松 翁連亨 王清林 林展在
朱財進 王茂全 王勝程 王健弘 王基旭 王仁佐 黃明吉 黃泰龍 王福建
黃重傑 鄭美寶 鄭大和 鄭志雄 鄭福盈 游勝欽 翁文津 蘇認水 鄭鴻文
鄭豐村 鄭宇欽 林淑芳 方琦齡 李富美 黃惠貞 王淑惠 蘇秋琴 王秋梅
王麗萍 連彩霞 楊麗月 郭秋延 郭雅惠 林美卿 鄭惠英 翁淑芬 黃雅惠
林育如 許美芳 黃國棟 王良誠 許菽芬 方麗君 楊淑芬 鄭美玲 翁淑冠
江英妮 黃玉純 王敏霞 方淑惠 方瓊珠 鄭惠蘭 鄭宇杏 翁雅慧 林淑娟
劉惠珍 林秋子 黃啓家 方建清 黃信元 郭建宏 王文正 黃俊源 王文輝
陳進育 方建盛 林建成 李耿碩 湯國民 郭奕廷 翁國龍 王宗濱 翁義峯
王建雄 林正一 王智弘 黃文定 蔡祈良 林文通 陳政權 黃建龍 林蔚洲
陳嘉益 王慶偉 林芳德 鄭枝清 黃文崇 王志成 林高田 王榮昌 洪文賢
郭旭洲 孔憲俊 黃建凱 黃耀宗 王正忠 方瑞琬 方俊麟 鄭銀池 林俊男
王志偉 江佳宗 鄭明義 陳錦壽 王俊傑 林青村 王明雄 林孟德 董宏言
鄭清文 王政文 王建中 翁清泉 王煒量 王崇憲 陳淑娟 王秀惠 董妙如
陳招好 楊惠貞 王麗琴 王麗雅 郭雅芬 城秀華 林鳳瑩 王惠鈴 王富鈴

71學年度畢業生名冊(72.06畢)第38屆

方俊傑 鄭禹民 王啓宗 王明俊 郭明璁 洪榮聰 王培琪 蔡正忠 方耀毅
翁鵬翔 廷寶賢 王顏祺 李錦龍 王仲宏 王保堂 方界焜 鮑玉堂 翁文發
方瑞振 江佳霖 方崑裕 陳建源 方盈森 古榮科 王麗香 林美金 陳香如
王美英 林美伶 王膺喬 王燕婷 方美津 江文雀 王雅珍 江敏珍 王麗娜
鄭美蓉 郭麗杏 郭慧雪 鄭素琴 陳秀英 方敏秀 陳香萍 王菊 林錦花

李國安 陳彥旭 陳政憲 陳嘉聲 方文輝 陳慶隆 王耀誼 謝文章 王智信
林耀明 鄭全成 翁明正 方文芳 王文魁 陳建何 王聖文 王天宏 黃小玲
王美惠 陳美珍 鄭美津 蕭春華 王玉雪 黃惠珠 王瑞蘭 翁麗卿 林麗卿
王麗君 王秀文 林秀琬 毛淑瓊 劉秀苑 鄭美幸 林彩雲 王秋珍 方雅微
郭玟伶 方清錦 陳三女 方秀娥 王靜枝 張元洲 王士傑 方建斌 方建宏
王國安 郭士銘 方國英 連榮宗 鄭明瑞 王智民 黃文石 陳榮富 方慧安
方同寶 江宗哲 張天保 陳榮章 林玉堂 王文清 王勝輝 陳國文 王守忠
黃國洲 王新潔 王榮宗 施怡萍 張惠菁 方淑惠 吳麗月 王淑玲 鄭麗紅
林白梅 洪玉蓮 王麗惠 黃秀晶 邊文玲 方梅玲 王怡菁 王麗珠 王淑娟
王淑玲 黃麗燕 王佩惠 翁美美 王麗玲 陳漢琳 翁靖展 方璞政 方春和
黃裕良 葉吉原 鄭吉志 王志華 黃吉利 莊志強 黃祈文 方顯堂 方中男
張廷銘 邱建成 方進雄 王瑞松 黃明輝 翁清淵 王建中 陳建助 王宗聖
林明源 江佩芬 方淑珍 陳美玉 黃招鳳 林素修 王綺伶 林秋芬 翁麗娟
王惠萍 張淑娟 王淑妙 方淑利 王蕙真 王惠薰 王瓊妹 翁麗芬 林錦秀
鄭淑玲 王阿麗 鄭秀香 王秀玲 方伏生 蕭正雄 張正偉 王瑞斌 劉信德
謝宗廷 游宗隆 邱盟舜 李瑞榮 許泰山 王春淵 林恆璁 方振遠 江政達
王敏州 施昆宏 王書政 謝翰榆 方琨棋 王茂全 翁士哲 王文生 方貴嬿
王薰鎂 王美雯 黃麗英 方芷蘭 陳香居 蕭秀鳳 陳瓊雅 方惠蜜 蘇幸珠
郭秋萍 方靜宜 黃素月 江雅芳 方月桂 黃淑玲 翁寶香 葉貴馨 方阿甜
方麗香 蕭春霞 王金英 江蕙敏 方靜君

70學年度畢業生名冊(71.06畢)第37屆

鄭友銓 吳俊勳 王俊斌 方文祥 黃明燦 王新田 吳榮仁 梁進冬 方定邦
王聖昌 王嘉榮 陳攸嘉 江宗肯 王耀德 黃耀德 董建志 方建程 王崑生
方建盛 鄭鳳璘 方文明 林秀文 王玉環 林臨芳 鄭秋美 方品惠 張玉錦
林瑞娟 方金時 王秀清 王麗梅 郭冠妙 鄭鈺卿 王雅玲 王金針 蔡金榮
方秀娥 王美霞 王瑞芬 林惠蘭 龐擎宇 楊景超 許芬敏 許遠宏 錢國昌
柯淑貞 林明儒 黃吉祥 王宏銘 王春生 黃仲麒 翁國誠 王俊雄 王聖騰
王文彬 連進富 黃建雄 鄭嘉添 許南山 沈順益 翁明志 陳瑞明 鄭進福
鄭永任 鄭崑明 方文杰 方建朝 方坤寶 方進興 蔡東憲 方俊雄 江泰勳
江柏勳 林修名 王貞穆 葉桂珍 鄭美秀 王秀玉 林淑芬 林惠玲 黃麗真
王碧惠 王智慧 李苑香 鄭淑惠 鄭麗卿 方錦英 方藝娜 方秀梅 方惠美
江麗薇 邱建仁 蘇信全 謝再源 王俊男 黃昭賓 陳國崑 方常安 黃建明

邱健達	翁清峰	蘇富戶	黃國峰	翁清林	郭志忠	謝再豐	陳盈宏	沈惠彬
洪宗溢	王靖欽	林信忠	方楨都	翁桂英	楊素綿	王佩蓉	鄭淑珠	林怡欣
方麗美	鄭美蘭	林惠珍	王秀芬	黃美瑤	楊淑媚	王瓊玉	王金霞	方淑芬
方麗淑	鄭秋娥	陳麗雪	鄭秀玲	王雅雯	王瑞蘭	鄭麗雲	王鳳麗	王景慧
邱惠玲	方崑元	方信堯	方全昌	王峙文	翁培元	林建成	鄭泰山	方昭平
方建朝	陳桂宏	王秋泰	鄭猛賢	鄭士群	鄭新生	鄭鄉仁	鄭大振	翁瑞雄
鄭全利	施秋如	黃顯盡	王美華	方秀惠	王金桂	王玉枝	郭美秀	鄭文琪
林小娟	陳秋雲	方萍華	鄭美華	葉靜芬	方巡配	王淑貞	黃美勳	林錦柳
王秀馨	王玉亭	鄭麗雲	王靖雅	鄧美君	張美玉	鄭雅珍	鄭惠燕	方淑玲
蘇文	王龍秋	陳俊碩	王敬超	朱財安	林健三	王明義	陳宗和	王國榮
林健志	黃重憲	王阿文	翁啓峰	鄭崑山	沈士賢	方建揚	陳坤鳴	方文順
李福勳	李德明	陳博銘	陳國文	陳榮錄	王介宗	丁伯宣	林美月	王淑琴
王美如	王淑珍	方雪玲	張玉青	陳美琴	翁美雲	洪碧娥	陳淑琴	方麗琴
方昭月	方寬說	林梅香	郭玟君	蕭秀如	王秋菊	張世芳	林淑真	黃小玲

69學年度畢業生名冊(70.06畢)第36屆

林政輝	陳主堅	林文棋	王天祥	連建榮	王文峰	王敬堯	陳俊良	蔡政宏
王智仁	陳炎華	王慶豐	林正裕	王銘隆	王太山	翁福清	方昭旺	方煥昇
方志仁	方原筆	方焜猛	郭雪星	方信雄	鄭名宏	王重欽	游銘演	李凱銘
黃麗茵	王綉惠	王瓊儀	王秋桃	陳致華	王麗娟	方雪霞	王瓊秧	王碧霞
黃瓊瑤	郭士爾	翁錦娟	張惠萍	林素秋	陳麗娟	陳瓊芳	李碧蓮	郭美芝
吳麗梅	方鈴惠	方美玲	方月裡	方崔敏	張美惠	方國展	陳兆達	王文振
王耀樂	王瑞勳	翁一中	陳枝宗	王怡仁	張文吉	王裕隆	翁正賢	王重堯
黃信仁	翁漢森	李炳宏	黃文泉	方同初	楊益輝	鄭順隆	劉皇淵	鄭泰郎
王明毅	王文詳	鄭文貴	方慶輝	王裕千	黃明三	鄭益成	鄭淑禎	邱秀棉
張月香	林惠清	王燕玲	王惠昭	沈惠美	林素妃	張梅蘭	王美秀	王淑薇
王麗娟	王秀美	黃小玲	方秀玲	王翠琴	黃美華	陳芬青	方玉鳳	陳麗如
林瑞華	王秋霞	鄭存志	江權利	翁信文	方介良	江建志	鄭國明	陳明渾
王永良	王盈博	唐敏郎	黃俊華	黃榮彰	方文宏	林榮文	王天生	黃榮城
蘇國瑞	方藝穎	王國隆	陳士元	方福龍	方淨智	江育聲	王秋薇	方美玲
林秀粉	方錦珠	鄭玉味	黃麗珍	鄭育爭	鄭意玉	黃麗華	陳靜美	蕭秀惠
洪和妙	林美香	王雀絨	王靜淑	黃麗娟	王瓊慧	黃素真	郭瑞香	王芬菁

方伶禎　方梅香　黃郁婷　郭玲岐　陳昆宏　陳榮泰　方仙蜂　張貴帆　翁振原
鄭人收　黃國忠　翁正賢　張其賢　黃永俊　翁文宗　游清弘　王天生　陳誌隆
邱志坤　郭俊傑　翁瑞呈　林武聖　王明德　方國安　王財郎　王聰敏　方志宏
蔡政雄　葉威志　黃瑞堂　林震龍　鄭麗雲　陳美卿　方淑珍　李意青　方淑文
郭苓雪　方月媚　陳月娥　許美雀　方英英　王慧雪　江淑萍　王美真　郭紋宜
郭月桂　謝金霞　王秀華　鄭穗苓　王麗香　歐素君　方惠玲　王麗香　方惠娜
王秀惠　王秀娟　王耀郎　吳清順　王雲貴　黃有福　王俊英　王聖添　方穎達
方憲忠　鄭志成　黃榮忠　王瑞文　江政義　林進生　李瑞芳　方峙欽　王瑞祥
蕭振旭　方國坤　鄭建明　江文雄　吳宗原　方秀珠　陳美娟　郭美秀　黃淑華
陳淑珍　方麗卿　鄭素芬　鄭淑美　洪育蓉　黃惠蘭　方秀蓮　方月雲　王麗玲
王麗卿　王麗雪　沈秋萍　陳香仁　黃惠玲　鄭淑惠　黃雅鈴　施永珍　江慧禎
王秋寶　王淑霞　連琇蓉　吳淑貞　陳蕙蘭

68學年度畢業生名冊(69.06畢)第35屆

李龍勳　劉皇翰　方國樑　方文城　方隆政　林政德　方威猛　鄭猛顏　鄭進發
鄭鳳寶　鄭仁寶　翁明宏　黃榮信　王秀國　黃文祥　陳兆騰　黃榮隆　陳三勝
陳忠俊　蘇信財　王清標　郭振順　王壯銘　林龍守　王秋斌　蔡明龍　方俊儀
方春玫　方月子　方淑靜　江怡瑩　方美惠　鄭秋霞　王美麗　洪慧英　王玉梅
王淑真　陳香秀　陳慈慧　王秀文　黃金子　王琪珺　陳素芬　宋麗妹　林春卿
黃麗儒　方進標　方雲鵬　方雅亮　方恊忠　翁福鎮　李清秀　林文達　翁嘉鍵
郭盈輝　鄭欽舜　林喬彬　郭亮采　吳俊翰　陳嘉鴻　陳榮得　王聰欽　王和芳
鄭學明　王文瑞　蘇丁貴　黃國洲　王俊授　張士晉　方麗玉　方素梅　陳秋瑛
翁萃苹　游淑真　陳淑娟　王惠華　王秋香　黃惠娟　王美娥　王秀祝　王淑娟
王玉真　謝美靜　郭慧美　施素娥　林麗卿　顏至伶　王金桃　鄭淑榮　方國倉
龐占宇　方慧良　方恊進　方鳳銘　徐國軒　方文俊　陳創凱　林志昂　王博政
王志聰　王耿宏　沈順吉　王源發　黃石坪　鄭瑞仁　黃明安　鄭敏郎　梁添根
吳朝仁　黃清海　方麗娟　黃碧枝　方素令　方惠香　方玫文　蔡美華　王秀玲
朱惠芳　王惠櫻　謝秋美　林秀鸞　林秀琴　王亮今　王秋蘭　王秋萍　王儷玲
王秀玲　王美容　翁寶治　陳麗雪　翁麗霞　陳麗香　蕭淑禎　陳芬蘭　鄭金粉
王紋紋　陳美娟　王威掄　王昌煥　方榮舜　王世欽　江亮勳　莊志堅　王文堂
方天書　陳國賓　方天宏　王順發　王贊堯　陳福健　林建明　林修鐘　王敏傑
張世春　蕭明常　鄭明福　王新豐　王聖仁　蘇睦熙　王慶輝　連琇慇　陳惠美

林櫻芳 方淑茹 方瓊茹 鄭美月 方莉莉 王麗娟 黃貴香 王秀珍 陳秋蜜
郭淑芳 陳淑女 王美玲 陳麗香 郭淑珍 黃麥施 王秋雲 方月嬌 鄭美花
張玉惠 葉珍年 方妙賢 陳美蓉 王惠如 王玉金 王淑娟 王惠娟 方秀珠
王儷蘭 翁雀卿 鄭美芬 王美麗 王秋菊 黃淑芬 毛淑真 黃麗月 翁鳳琴
陳巧婉 陳美鳳 翁秀華 許淑真 郭琪芳 王杉源 鄭正雄 王智雄 黃順財
鄭永裕 陳英俊 翁基雄 施朔耀 謝煌益 黃世忠 陳清勇 鄭培生 王聖文
方惠民 王建興 林進良 方源隆 翁樹居 方南順 方炳南 王國進 王瑞昌
黃文凱 方炳堯

67學年度畢業生名冊(68.06畢)第34屆

王寶興 陳振華 陳亮廷 黃國豐 王裕彥 王昱嵐 黃保章 王光弘 廖益彰
林維育 王正德 王守義 王文秀 王永獻 王三榮 吳明峰 黃首銘 蔡明利
王冠堯 黃川益 黃健雄 王禹宗 陳厚源 王文勝 江姈真 江秀鳳 蕭靜金
吳麗真 郭玫芳 楊秀桃 謝秀珠 江麗凰 黃美靜 江嬌美 江杏枝 楊秀緞
郭惠俐 郭綉青 郭靖淑 蔡顓旭 江麗惠 林素密 陳月卿 黃淑霞 黃麗玲
江文靖 方聖儒 郭建志 郭雅文 郭仙和 陳泰章 鄭瑞裕 李明展 陳建志
陳泗村 吳增壽 郭文勇 陳冠宇 王峻傑 王朝宗 郭信騰 黃國興 鄭文豐
王鵬程 吳俊偉 吳茂樹 江文發 陳郁樵 吳瑞川 江政忠 邱泰元 陳昭宏
江信昌 林志揚 林文瑞 王進興 王錦鴻 周明清 鄭錦治 陳金環 鄭玲玫
陳權玲 鄭春料 鄭碧 鄭淑惠 陳美華 鄭薏茵 陳玉琴 鄭淑珠 鄭秋菊
蘇瑜芬 王秋娥 莊慧雅 鄭淑順 王淑美 陳雲卿 林瑞仙 鄭仁捷 黃家和
翁昆義 洪志明 翁勝昌 鄭茂生 陳瑞程 楊聰榮 翁連佑 翁賢育 沈士瀛
王淑貞 陳淑貞 王綉蓉 王燕美 王翠玲 王月英 王惠萍 王惠子 王麗女
王麗貞 林美玲 謝玲珍 林玉玲 林麗雪 王嘉霜 林阿秋 王淑婷 王秀如
葉雅惠 王秋琴 王昭霞 歐素利 王玲月 王秀玲 王慧君 蔡坤林 鄭金旺
陳瑞章 鄭景寶 梁木全 鄭銀漢 陳博奇 翁增源 翁甫仁 王博文 顏秀容
王秋理 翁大基 翁水泉 方木根 方建平 方坤華 方旗聰 方世雄 方清鎮
方進興 方怡仁 方錦童 方崑賢 方平常 黃郁仁 方永利 方欽源 方森永
方文國 方健易 方彥逢 方原發 方建程 石耀元 方振武 方建雄 方盈憲
郭金和 陳美珠 王麗容 王杏雀 王靜茹 劉柳櫻 王寶琇 鄭根柳 王玉秀
黃麗蓉 方麗萍 黃玉萍 陳秋香 王金環 王惠珠 黃速芬 陳美玲 王美月
王秋淑 王淑芬 王麗娜 王秀香 邱麗芬 王碧蓮 林在旺 林博賢 蔡明志

(黃)林進順	王文煌	林育生	王榮燦	王進三	李明中	王宏祐	王志賢
沈明賢	林坤益	王順賢	黃裕昌	林水松	王耿文	王志忠	李建生	林文貴
鄭文賢	林信義	林明陽	鄭招治	鄭美望	王蘭芳	鄭淑華	陳淑芬	王淑美
翁素華	鄭惠麗	王麗萍	鄭麗珍	張苓英	梁惠萍	梁根椰	翁麗英	林秀霞
陳淑芬	鄭玉敏	謝碧月	陳麗美	洪育勤	林梅香	翁秀香	翁淑惠	陳雅雯
謝來於	鄭足密	張鈴雀	鄭貴德	王錦明	鄭永福	陳榮華	陳泉隆	陳青山
戴明賢	蘇水龍	陳春宏	鄭雅良	鄭正欽	陳國忠	陳溪水	王世欽	方博章
王坤保	方崑祥	方坤斌	陳膺安	鄭清銀	方茂雄	方美雅	方娟娟	方梅
方秀勤	王麗玉	方美華	方雪蓮	方素連	方錦雀	方仙女	方美琇	方秀麗
方艷秋	方美月	方金鶯	方淑芳	方淑真	方淑真	方秀錦	方惠紅	方麗貞
方麗英	方麗梧	方美玲	黃炎田				

66學年度畢業生名冊(67.06畢)第33屆

邱聰文	方志榮	方文銓	方健順	方章吉	方清榮	方健捷	方錦添	方盈智
吳瑞章	方國忠	吳文華	黃明風	吳俊融	方雲龍	方進舜	方文程	王文球
蔡宗原	方禮斌	王淑芬	王秀里	林秀美	王美津	王秀娟	王雅鳳	林玉環
王玉秋	王淑惠	王素枝	林月珠	黃麗紋	王美玉	鄭春惠	王秋微	王惠麗
王銀盆	黃麗玉	林裕環	林肅珍	王慧香	林秋子	王美秀	黃淑娟	林錦雪
林秀珍	王蕙雪	王黛霞	陳忠興	吳明泰	方仁杰	鄭耀村	方建欽	鄭浩權
王博章	方春泉	方盈宏	王坤茂	鄭文富	方淵川	方文道	方建盛	宋泰安
方建清	鄭百昌	黃錦芳	方裕永	方文淵	方禎祈	鄭豐育	方華霜	方信雄
方明煌	梁惠貞	陳錦桂	陳蕙芳	翁敏	劉梅桂	王麗香	林美玉	黃秀惠
黃惠珍	黃秋燕	林令鶴	翁秀珠	王月霞	王淑英	黃春燕	林慧茹	梁色奏
王麗雯	董妙津	侯美華	王秀惠	侯秀荏	黃翠娥	陳麗芳	陳麗敏	陳昶如
林修正	黃建旺	蕭永順	吳再生	陳三寶	黃金柱	黃神生	黃天成	林建忠
林育民	郭建岐	江志勳	張進民	張炎輝	王榮華	翁堂森	王樹分	翁榮隆
楊民雄	鄭國芳	莊淑媚	陳阿華	蕭淑伶	楊秀雲	黃秋蟬	吳春滿	郭月霞
謝美玲	郭靜玲	陳素貞	蕭麗美	鄭阿素	歐陽秀英	江幸珍	黃素蓮	吳美雲
張白苓	郭琪治	許美香	林秀燕	方惠雪	方櫻芬	方惠玲	蕭秋香	方翠蘭
方真卿	方秀惠	方惠美	方淑芬	方秀鳳	徐美惠	方雪芳	王進發	王春傳
王清福	林鏞江	徐銀江	王志華	唐朝坤	王勝雄	陳榮章	鄭凱聰	陳盈顯
李茂崑	王世男	王燦林	鄭復元	黃政河	林志憲	江俊賢	王國斌	方一芬
方美賢	方月霞	方美珠	方招治	方菊子	郭淑芬	蔡美貞	方罔市	方美絨

方月琴 方淑貞 方惠芬 李麗雪 孔秀麗 方又甘 方惠枝 方素珍 方小玲
方雪容 方彩霞 方素真 方秀姈 方建程 林國明 林建蒼 王信義 王明興
林文獻 王薰苑 方素芬 郭麗聆 張福樹 翁衛民 黃士瑩 林偉崇 張貴在
翁弘毅 翁振義 梁明加 王智遠 黃文彥 翁崑山 翁福順 翁鋐洲 林同立
翁清田 翁員生 翁正勳 鄭明俊 李清文 翁坤成 葉小寶 王美雲 林麗玉
李惠珠 王淑秀 林麗文 王玉美 王寶月 王碧綉 王麗薰 王淑惠 蔡秀麗
王美蓉 黃春菊 黃小華 王淑華 王麗秋 王美秋 王麗霞 黃素麗 王麗貞
王寶惠 連米金 蔡麗雲 蔡如琪 林美麗 方俊哲 黃順紅 王文貴 黃文賢
王惠忠 王宏鳴 郭榮池 李明仁 許正義 王三安 王國泰 王國慶 王志峰
林壹昌 陳宗民 黃文俊 郭獻欽 郭鋒成 林永福 王雲五 黃建千 王宏彥
王介廷 林福成 郭富豪 黃文吉 林進興 黃全安 鄭金枝 鄭麗花 翁秀枝
翁素娟 王美玲 王麗美 鄭秋月 張春鳳 翁淑雲 翁麗香 翁秀珠 鄭麗綿
鄭淑鈴 謝美蓮 翁美慧 鄭麗雪 毛麗茹 王美惠 鄭素蘭 張柑預 翁白惠
林金治 王澄助 王志成 黃世傑 王祈安 王建明 王瑞忠 王仁廷 黃亮維
葉春明 黃俊明 黃明涼 李宗明 林維仁 黃奕賓 黃瑞彬 王滄淮 黃明寶
王信富 黃明潤 王文成 陳添壽 陳炳全 戴金蜜 鄭麗茹 鄭麗鳳 鄭麗琴
陳秀莉 陳麗珍 王櫻梅 陳碧霜 鄭素真 莊仁愛 郭瑞蓮 鄭素緞 鄭秋茸
王麗娟 宋麗惠 施雀惠 李慧秋 王素娥 唐瓊瑤 陳文雅 鄭靜枝 王秋榮
連銘哲 林春蘭 陳森源 方聖陽 蔡繡蓮 陳玉桂

65學年度畢業生名冊(66.06畢)第32屆

黃明亮 王瑞宗 王文進 王金海 連進安 李瑞清 王百世 葉明都 王文峰
郭文瑞 蔡昆廷 黃東永 王福連 王安正 王信期 黃炎輝 王清偉 王春松
王進明 王敏雄 王輝盛 王義聰 王進郎 陳女芷 鄭秋蘭 蘇麗琴 陳招治
馬光麗 陳美珠 鄭春菊 鄭美華 鄭美蓉 石翠月 王慧美 林秀緞 王來治
林麗儒 張麗平 王雪 王美玉 王秀娟 王慧芬 王美惠 王千秀 林燕秋
王素娥 王素盡 王麗華 郭錦蓉 林進皇 王榮安 鄭志宏 鄭堂成 陳福泉
林進松 陳憲志 陳國銘 鄭瑞宏 黃崇于 郭建材 郭敏政 歐陽輝賓 楊木池
李明芳 鄭瑞芳 蔡建龍 蕭燦郎 黃建勳 郭文貴 吳明傳 邱清忠 歐陽輝吉
邱進展 吳森山 郭亮伸 吳俊豪 江明宗 翁政雄 吳志欽 王男星 黃崇恩
張格誠 鄭正祥 鄭義耀 戴憲堂 鄭輝仁 鄭永昌 謝金美 翁麗珠 方麗冠
鄭雪貞 翁美足 游錦訓 鄭美蘭 黃秀枝 翁麗香 黃素花 陳秀英 陳贊玉
王秀琴 林惠茹 黃麗枝 鄭碧芬 黃雀禎 張鈴珠 王寶幸 王燕惠 徐秀霞

鄭娟娟 陳美惠 王美惠 黃惠玲 唐昇雄 李明泰 陳俊元 王聰猛 黃夫松
侯塗金 翁增祥 王明安 張勝南 翁憲忠 唐嘉宏 陳更瑞 鐘大林 王崇興
陳正利 徐進安 張進成 翁信良 翁正煌 陳枝傳 方素禎 蕭麗華 陳美秀
方春惠 方淑枝 方雀雲 方美蘭 方美好 蕭淑瓊 方英妹 郭靜華 黃明珠
方錦萍 江幸珍 方秋月 方炎雪 林美玉 江秀珠 黃素霞 方淑芬 方櫻珠
方秀治 方淑芳 方麗珠 方鳳綿 方貴珍 方麗玉 方素麗 方玉如 方鶯鳳
方麗雪 方亮月 方彩雲 方秋香 方惠瑩 黃春津 方銀水 張貴雄 方俊旗
翁明安 王文進 方介榮 方志文 鄭素珍 鄭進忠 謝旭州 方南進 方昭德
陳信安 方博生 王景福 方慶瀛 王福來 方平和 洪文壽 方星證 王俊漢
楊文章 方盈期 王昌平 陳美瑛 王惠珍 林令玉 王秀如 黃惠珠 林妙靜
王秀娥 許玉芳 王枝美 王梅萍 王秀薇 王惠麗 黃素芬 王麗娟 王秀華
王盈淑 葉晴萍 黃秀惠 方美人 方麗巡 方鳳微 方麗勤 黃秀芬 黃春敏
王秀梅 黃惠珠 王寶玉 方麗月 方雀娟 王美雪 方振坤 方慶文 方瑞昌
董明德 顏玉明 方慶雲 林文川 周明良 方文造 李錦宏 王泰山 方清輝
方建能 方海欽 許封凱 王銘瑤 石敦仁 黃俊雄 王士明 黃錦松 黃福祥
王榮獻 黃崑山 王森永 方井榮 許智評 方天廣 方雅樵 方淑珍 郭麗真
林春氣 黃麗秋 陳淑芳 黃月瓊 王淑芬 王桂香 謝秀敏 陳如雅 陳碧玉
林麗環 郭月里 郭金燕 郭玫足 王錦迷 鄭淑媛 黃桂蓮 郭幸姝 江淑芳
林秀 林美雲 方秋燕 林秀樺 徐惠靜 連彩敏 林秀玲 林惠敏 王文勝
王裕宗 林永宗 王坤祥 王英仁 林昆宗 洪俊富 黃奕三 林水強 林明正
林文隆 王勝忠 王迪輝 王和順 連有德 沈博誠 王文彬 王俊賢 黃玉林
林育存 林老賢 王瑞瀛 陳正忠 王銘志 王明進 黃信欽 方國珍 王秋河
謝清南 王水俊 王坤祈 王瑞仁 鄭大明 楊清花 鄭淑敏 鄭金鳳 陳麗香
鄭美華 鄭秀鄉 陳權玉 王麗芬 鄭蕙秋 鄭淑美 陳美麗 王幸珍 王雯鈴
王秀娟 陳妙玲 陳玲珍 鄭美鈴 唐儷芳 王薰娟 沈宛如 陳怡燕 方翠媛
鄭花女

64學年度畢業生名冊(65.06畢)第31屆

郭榮豐 鄭景輝 黃健龍 方良安 鄭永成 王金良 方進來 方明華 方飛良
王占安 王雲生 王崑泉 方士壬 王國輝 王寵惠 鄭坤宗 王文憲 張炎焜
謝崑正 江永坤 王耀忠 黃如峰 方德治 王俊賢 王政皇 王川義 王文祥
洪翔飛 翁素貞 黃慧萍 方秀英 王貴花 林秀卿 方阿蠻 吳素珍 王淑珠
王金卿 鄭淑琴 陳麗雪 黃月虹 陳秀麵 江美嬋 黃月春 蕭麗珠 侯秀霞
林玉雪 翁春美 鄭梅子 郭秋香 鄭麗玉 王金霞 徐銀霞 郭美秀 黃俊毓

黃明煌	林榮照	徐福仁	方欽亮	王明志	王文生	方文泉	林英魁	王俊永
黃振雄	蘇炎煌	黃清福	方裕昌	張審政	陳朝榮	王國泰	許俊雄	翁明寶
吳俊龍	鄭崑海	林全得	黃明生	黃森州	方禮智	方麗華	方玉花	方月郁
方燕	吳月嬌	鄭麗蘭	翁麗珍	林美英	鄭會	方鳳琴	王素蓮	鄭柏滿
吳政慧	王敏純	翁秀美	方淑嬌	黃素真	陳秀琴	鄭春香	陳素修	林靜琦
王美琴	宋美絨	林雲英	黃淑惠	王惠珍	王宗楠	鄭全寶	方崑龍	林漢能
王輝良	王寶來	黃仁亨	方英哲	張榮洲	郭龍輝	鄭順元	陳榮福	王文宗
翁建忠	翁振雍	吳育宗	張傳壽	郭明裕	方榮裕	陳國華	王明得	陳天德
王志男	王俊傑	連建欽	王豐龍	王春嚮	蕭淑敏	黃美芳	王素美	梁惠美
方素勤	王秋端	徐麗香	吳美惠	林素蓮	鄭瑞珠	林文英	方淑紅	鄭素麗
王素燕	鄭盡	黃麥娥	鄭錦華	王麗玲	林美瑛	王瑞敏	方文銀	方艷紅
方寶珠	方雀芬	鄭美花	翁其前	翁永祥	方英哲	方文乾	鄭榮燦	鄭和燃
陳文哲	許明志	王展崑	王良安	王惠霖	方松火	方命財	方達豐	方宗賢
黃文章	林坤印	葉坤明	蘇東和	王傳灞	黃錦文	鄭富雄	陳宏仁	方玉雪
方海倫	王麗雲	蘇麗華	陳麗雪	王錦雀	郭惠琴	王秀安虫	張素雲	鄧馥宛
王月麗	方秀蜜	張素珍	鄭麗秋	王麗月	王淑女	方秋燕	方秋美	方英桃
方麗珍	蕭素梅	江幸娥	蕭麗雪	郭美玲	王春菊	黃招容	葉榮彬	方崇安
王進佳	王土城	吳再傳	方金展	許永明	方志成	陳昭成	黃國進	陳文霖
王燦森	黃文瑞	方禎祥	方明安	方明雄	吳星儒	吳瑞泰	林進壹	鄭昭仁
郭克朝	鄭明上	王仕芳	王丁約	林坤玉	林文得	游永雄	黃進裕	方櫻嬌
王祝美	連碧娟	江梅貴	方錦慧	王幸雪	鄭錦巡	翁麗月	吳梅香	鄭清味
林秀桃	郭淑珠	李燕君	翁美錦	林秀惠	宋麗琴	張鈴秋	黃粉	王麗凰
王玉琴	王麗華	方美芳	林惠敏	林秀娥	王玉珍	蔡明燕	王俊潘	王輔良
楊文進	張中興	黃敏章	林速全	翁堃顯	王左辰	王英進	鄭正源	方建雄
王茂樹	鄭金池	林榮寬	張崇泰	王慶儀	王春忍	方明清	李清賢	王車文
王延泉	方聖仁	黃連榮	方森泰	王世貞	何進壽	黃合成	方雪珍	黃麗秋
方美琴	王秀香	方美輾	王麗真	鄭春滿	歐陽珠英	方秀美	王秋月	陳金淑
鄭秀鳳	林寶蓮	鄭秀雲	方素娥	吳素琴	方秀月	王美玉	方麗美	方素麗
方素蘭	王麗雲	黃梅桂	王秋月	王素鳳	郭明瓚	黃和亮	鄭三州	王春輝
王太保	陳春吉	翁銘聰	蔡信雄	方福榮	方耀塘	方文榮	莊環求	鄭文斌
王順良	林見得	鄭鄉慶	林國賢	方鴻輝	林育陞	蔡旗榮	黃國彬	王見良
吳建俊	江明勳	方溪湖	王秀娥	林麗惠	林麗華	黃秀緞	方麗紅	李來珍
戴春滿	黃惠	陳秀燕	林麗雪	方碧月	鄭惠卿	方月真	方英霞	鄭阿枝
葉春桃	方彩麗	王麗英	方櫻桃	鄭素貞	王秀鳳	王翠蓮	王綉琴	林淑嫻

63學年度畢業生名冊(64.06畢)第30屆

唐忠祥	王景春	鄭茂森	鄭基在	王榮州	鄭河川	周瑞進	林璟鋒	林榮泉
王建棠	林明清	王福正	王連勝	王振輝	方文琨	吳明志	吳瑞峰	方文信
謝清進	方海龍	方博昭	唐榮昌	王永志	王國峰	王建隆	王士明	郭禹江
方英美	蕭美枝	王綉鳳	翁美雲	翁淑芬	翁梅	陳阿時	林青秀	陳耀鳳
王麗秋	黃美玲	陳美華	王秀琴	周素芬	王秀桃	方素真	方玉帶	方悅治
方素貞	方鶯花	方素麗	蔡寶慧	揚清香	鄭粉	蕭淑華	王秀卿	王惠雲
王惠葉	郭錦燕	林明和	鄭進堂	鄭鳳諒	鄭永祥	王信富	方俊廷	林漢恭
王瑞禧	林進賢	王國棟	王全敏	王春朝	王榮基	王身安	王晨旭	王志益
方瑞德	黃永盛	李文成	方龍教	方琨璨	方壽明	邱清文	蕭永輝	王明俊
王聰憲	方源德	李炎宗	方素珍	方春美	翁玉環	林春燕	林惠美	黃素珍
林美嬌	方木蘭	方麗雪	方璧蘭	方麗香	方春桃	許英英	方雲美	邱金密
陳金紡	王素月	鄭月淑	王秀巧	陳麗娥	陳宜珍	陳麗娟	林惠君	黃錦雀
王寶蓮	王金春	王梅香	蔡秀琴	黃月麗	鄭銀註	鄭良興	劉國安	翁政治
鄭戊坤	翁劍秋	鄭福建	王和盈	王順益	王榮宗	王江村	王明元	林昭坤
方崇恩	方鵬焜	方旭宏	方勢宏	方明祺	方博民	蕭建興	黃健生	郭文展
黃榮彬	王文勇	王崑龍	黃子芳	陳明安	方美蘭	方秀美	方素月	鄭芽
翁秀敏	王春梅	王千惠	黃秋玉	林麗雲	方麗雪	孔秀燕	陳美玉	陳瑞香
鄭阿惜	王玉梅	王瑪琍	蔡春桃	黃美娥	李麗明	黃玉英	連米增	陳淑卿
林秀珍	林麗香	林貴堂	張正原	鄭登山	翁文聰	郭建呈	謝文彬	林崑城
王元亨	邱守男	王中大	方惠陵	陳忠祺	方榮隆	鄭福源	洪崑龍	王進成
黃健銓	陳文堉	王瑞穗	黃文才	黃榮南	方榮瑞	方燦銀	王明輝	鄭阿郁
黃阿雀	鄭櫻花	張淑貞	王秋饁	方美惠	方玉蘭	方秀卿	翁燕雪	王淑珍
方素娥	鄭春美	陳麗雪	林月英	楊玉英	謝金鳳	黃惠玲	王金柳	王月霞
王麗女	方春菊	王惠	陳秋霞	林惠蓮	王秀刷	林秋青	王素碧	王玉雪
鄭秋薇	翁明雄	陳清典	郭國田	王國鐘	王明仁	邱文益	蕭瑞興	方福泰
方榮銘	王耿良	王明全	戴政祺	劉崑洋	翁勝利	吳南章	翁枝旺	王國強
梁明清	黃清河	王銘益	王卿	王寬宏	黃春銘	黃國瑞	黃正隆	林春月
翁美麗	翁美華	林綉娥	黃妙玲	方雀惠	方秀蘭	方麗月	王秋美	林麗琴
張鈴雪	黃麗珠	陳秀金	黃美絨	吳淑芬	翁玉枝	王玉帶	黃燕麗	方秀令
陳朱虹	張惠美	江麗珠	王秀敏	陳麗仙	方翠玲	方麗珍	蔡如瑩	黃金珠
翁啓堯	翁炳煙	鄭聰輝	鄭海清	陳君禎	林再益	林榮德	鄭明華	方錦章
方東山	方明崇	王文竹	楊福吉	陳文生	林志明	王炳年	王志忠	陳文明

葉壯燦 王家興 邱文生 王博成 王俊雅 許封安 邱弘志 翁素秋 翁瓊華
謝美枝 張玉玲 方雪嬌 方春枝 方美蘭 黃麗玲 王秀珠 鄭素華 方麗花
方金枝 鄭淑燕 陳麗美 吳美貴 郭玫延 王麗珠 楊文英 林杏春 王阿娥
王雪絨 黃金美 王秋霞 王秋滿 王梅貴 黃春美 許瑞娥 鄭玉猜 王照粉
王儷勳

62學年度畢業生名冊(63.06畢)第29屆

鄭玄基 王明凱 楊周明 蔡清波 方國獻 成君鴻 方順德 邱聰安 方昭榮
李耀政 王清基 張炎隆 王炎根 王明世 方德瀚 江木泉 王明火 宋進鴻
林國華 方俊民 鄧作璋 徐訓正 戴明漢 王紫峯 莊環州 翁秀金 陳權英
王麗雪 吳春桃 鄭麗香 方雪英 鄭清菊 翁秋敏 方雀華 陳妙娉 王秀梅
林秋碧 方秀連 林淑惠 王金鶯 王惠珍 李麗美 方月娥 連碧嬋 黃慧香
林文汝 王惠蘭 方彩莉 江麗娥 鄭阿素 鄭金敏 方惠美 林麗卿 何放
吳文材 黃金龍 方崑長 林旗松 王見全 方正欽 王福來 方文賢 王文上
葉順欽 郭亮材 王登勇 王朝坤 方德灝 鄭太郎 王育民 王振勳 鄭春得
李錦祥 王水潭 王仙慶 王坤旺 方志誠 黃瑞生 王仙銘 黃榮宗 王瑞鑫
徐秀梅 王秋敏 吳淑珍 鄭春戀 江麗玉 林梅桂 王美玲 林碧真 王春欄
方素卿 王綉英 王秀卿 翁春梅 羅麗美 黃麗琴 陳春桃 蔡寶卿 方美雲
郭阿美 鄭不 方鳳玉 鄭惠英 方桂珍 翁秀琴 黃慧美 陳如熟 王淑芬
王寶燕 楊文豐 董文山 王智炫 方慶隆 吳明華 王傳傑 鄭聰慶 歐陽輝安
王文忠 林耿宏 張榮輝 王明坤 黃崇欽 陳澤良 黃有志 王文榮 江憲修
王明華 葉木田 方益良 方炎焜 郭宗益 黃國上 蕭旭昇 洪明宗 方榮東
郭進輝 王文興 吳寶增 林參陲 林金色 方秀英 方櫻嬌 林玉春 鄭春桃
王金戟 王月裡 吳梅菊 江麗美 王惠玉 鄭美綉 鄭淑惠 李瓊花 方秋月
劉麗蘭 林春豆 王素蓮 郭叔珍 王素梅 方淑鳳 方金柳 郭秋香 鄭雀蓮
林嫌 王阿吟 方玉燕 黃麗娟 方玉緞 陳豫 鄭龍儀 方崑安 王明賢
方憲禎 王進鄉 吳育堂 黃明玉 吳永進 王耿彬 王明星 許明昌 黃敏修
翁信州 王明沛 王見明 蔡昆忠 方明海 陳進雄 江冠男 林榮舜 林明宗
方永儀 王文崇 王文貴 方明殿 方明德 吳瑞鴻 郭金良 方淵南 游錦現
王麗惠 王麗凰 林美雪 黃仙女 黃麗玉 鄭麗敏 陳足麗 李秋娟 王麗卿
王素鳳 林月碧 鄭綠鶯 方秀美 王麗美 王秀鳳 方麗華 黃素珠 王秋香
黃金雀 方月英 林美華 王美珠 王容玉 鄭綉娟 王素珍 王金美 歐陽珠緩

方春蘭 方堂南 王文進 方清敏 王崑萬 鄭坤瑞 方萬得 方基全 陳建川
王百祿 林國育 方泰然 林泰源 王來傳 王丁基 王明富 鄭榮森 鄭春祥
王健民 方光榮 王燦堂 方獻堂 鄭新中 鄭雅文 鄭貴斌 陳功武 方金來
林允帶 張傳宗 林麗月 林麗芳 方淑貞 方玉娟 方秋茸 方秀順 方月桂
方美霞 王東卿 方碧霞 王春蘭 方秀桃 郭秋娥 黃惠蘭 陳金蓮 王姿修
黃麗珠 鄭冊 王麗雪 王秋梅 王孟釧 方淑貞 方秀卿 梁惠香 陳麗雲
郭美玉 黃秀卿 王美華 黃建中 王文濱 王文祥 陳文彬 方水謀 侯勝文
郭建邑 郭克唐 王再興 王榮發 侯瑞華 方景林 張傳福 鄭文川 陳順隆
葉源豐 鄭正坤 王國榮 方玉祥 方國朝 方進傳 鄭連福 方文忠 蘇崇錕
王瑞郁 方禮卿 王榮廷 翁月麗 林秀鳳 陳金裕 王金匙 吳素美 高麗慧
王麗花 林素蓮 吳姿燕 王素琴 王美錦 吳秀雲 林秋桂 王美麗 黃素蓮
郭黎 方英美 方鳳綿 鄭春菊 方英嬌 郭麗珍 蔡瓊惠 張秋香 王月英
王淑芬 方淑美

61學年度畢業生名冊(62.06畢)第28屆

王森池 蔡昆原 王博文 王郁清 方德旺 董宗尉 王士雄 陳盈州 方日忠
趙敬煌 王俊斌 方文豐 方榮駿 郭宗澍 歐陽輝旺 林榮俊 林土割 鄭樹林
黃文川 黃海鰻 林建滿 王定明 陳春安 王進忠 王諒忠 郭建亨 方淑娟
葉月惠 方幸綿 陳玲玉 王麗美 林麗美 王素津 陳秀枝 王雪梅 陳惠美
方秋金 方月里 黃慧瑤 王美華 方美華 王淑華 方淑華 黃秀梅 方麗卿
林秋桃 陳英嬌 王綉桃 張金鳳 張淑勤 謝秀珍 李麗貞 方玉緞 翁德記
翁明記 鄭博學 王登輝 蔡朝琴 陳進耀 黃其在 林榮慧 黃仙來 王木盛
王文章 王文義 方煥昌 方兩傳 方文騭 黃源福 吳明坤 方憲龍 方文志
許智揚 方俊能 方春風 蕭永南 何秀美 江美玲 郭淑片 鄭鳳緞 王睿
鄭敏敏 吳春滿 黃栗鳳 王明秀 黃麗美 林惠恩 陳秀琴 陳美金 翁明女
王秀蓮 王麗緞 王淑蕙 方錦珠 方素珍 蔡碧雪 方阿菊 方金葉 王素琴
黃秋美 王淑娥 陳素琴 方淑美 黃金鴦 郭文新 游榮聰 梁明智 楊福條
郭明建 翁清涼 蕭瑞南 王進雄 王健明 王國珍 黃文玉 方昭坤 王文乾
陳文旋 王和清 王崑城 王進益 葉建志 黃瑞泰 林進安 方忠義 方明榮
李春成 方明炤 方明宏 方國進 方彬風 方世敏 方祈福 方文煌 宋泰宗
鄭文龍 黃明達 黃雪雲 許美娥 歐陽珠珍 唐美蓮 王孔鵲 黃美占 翁英美
翁玉端 吳美英 楊碧昭 唐秀香 翁麗梅 鄭麗玉 方麗珍 方素月 方秋英
方美蓮 王雪娥 鄭秀蕊 林月卿 蔡龍順 陳順賢 王俊星 方清祈 陳忠煌

李坤興　李金潑　林永富　郭榮文　梁江謨　鄭大川　王建添　曾源興　蕭啓瑞
翁賢人　方博源　鄭丁在　林明華　林成彬　王元彬　方煌樟　方耿斌　蘇東玉
王碧芳　鄭明章　黃明在　黃盡　方杏秋　郭美華　黃惠珠　陳春密　王阿蜜
翁月美　方淑燕　王麗珠　方金卿　翁舜連　王錦時　黃金花　翁秀梅　王秋霞
宋麗珍　方春綿　方美麗　鄭阿黨　方錦治　王錦雀　林秋香　林秋色　王麗美
翁春月　方博玄　王基茂　陳文碩　方錦章　方克賓　蕭瑞明　吳明泉　黃永勝
陳宏吉　鄭進德　方志洋　周福祥　王文宗　鄭正雄　唐義添　王國家　王文煌
黃相會　陳榮仁　鄭崑龍　黃文良　林建民　王登文　林源全　鄭進郎　黃文安
黃龍飛　方振發　方美麗　連彩吟　陳珍絨　方秀娥　王丁未　王秀勤　楊玉美
黃月英　黃雪真　方秀珍　方春錦　黃惠娥　方美秀　方麗娜　方梅香　方素紅
王冬菜　方惠芬　王金珠　王素珍　洪彩雲　翁錦雪　蕭秋鸞　方秀琴　王健清
王信章　鄭永盛　郭禹男　張榮輝　吳志誠　蕭俊利　張宗軒　郭銀龍　王家彥
陳嵩祈　許明頌　鄭登男　王燕淋　王聰彬　王國基　王進忠　林金生　王福上
王國興　王明朗　謝清興　方男彰　方宗穎　方世璋　方榮洲　王昭彬　鄭昭評
陳明俊　林進發　方福進　黃素美　鄭滿　王幸秋　方麗雪　翁秀絨　張鈴卿
謝阿柳　許珍娘　翁春美　方秀蘭　方月珠　方秀珠　方素英　方麗華　方玉治
方鳳里　方寶桂　方秋絨　王美玉　王秀梅　王美惠　陳貴華　戴秀梅　王敏婕
鄭敏秀　陳美惠

60學年度畢業生名冊(61.06畢)第27屆

方德財　方源河　翁義文　王明雄　邱俊銘　王政瞬　翁義明　方太田　鄭瑞章
邱文科　林泰源　王漢忠　郭武宗　陳瑞庭　黃嘉興　王進益　郭國輝　郭仕杰
張福長　江俊煌　王清華　陳富裕　王連坪　詹奇明　王仁甫　翁玉明　蔡坤輝
鄭甜　方花蓉　陳素娥　陳麗華　翁寶蓮　黃美麗　郭榮昭　林麗珠　王雀惠
方碧娥　唐玉梅　林秀鴻　鄭素萍　黃秋霞　林春米　吳春蓮　王照微　王綉蘭
方珠琴　邱美月　方惠蕙　方秀敏　詹金燕　張繼英　曹俊成　林再杉　王龍飛
蘇俊達　鄭守元　黃逢斌　黃清榮　王嘉廷　王戊己　陳文池　林勝隆　方福欽
王文坤　黃瑞璋　王武昌　方慧智　鄭春田　郭進祥　王文華　王國中　林文正
方榮鐘　林清榮　黃明堂　王茂宗　黃福彬　林崑水　鄭添進　林炳宏　陳裕民
翁月里　王鳳凰　陳金紫　楊麗雲　林秀貞　鄭秋桂　王碧月　王秋住　徐惠嬌
陳和美　鄭美華　連美絨　邱素梅　陳麗珠　鄭素卿　方素貞　方淑惠　黃姿美
方阿娥　王素珍　翁含笑　方秀霞　方麗蓉　侯時　吳麗香　方美燕　王崑柱

王永圖 王添枝 胡江林 蕭明棋 王文賢 劉文泉 鄭春泉 黃輝銘 方錦華
方瑞鐘 鄭聰建 葉文彬 方木松 邱文能 方三棋 方國忠 翁添輝 方明義
王清安 王振昇 鄭基福 黃傳郡 郭建辰 方混澤 江瑞色 方敏 吳春金
鄭素琴 王素美 王素密 林月娥 方秀琴 方琴 黃柏系 鄭櫻蘭 鄭美淑
黃涼香 方秋菊 王月娥 陳金杏 胡秋香 楊秀琴 王秀敏 鄭伶枝 陳梅
方桂玉 鄭淑鳳 方秋蓮 吳金珠 黃淑美 翁瓊慧 王一鵬 林清吉 王順明
王茂雄 王瑞玫 王晉宏 王國安 黃火炎 蕭旭條 郭志仁 方慶輝 方榮森
方榮仁 方清連 方炎彬 方明雄 蔡在明 徐進傳 鄭寶 張二寶 鄭清水
鄭連忠 張崇峰 王福全 高炳彪 黃元良 王南評 林漢銘 方碧治 鄭淑霞
鄭新綿 方美麗 郭阿娥 李麗芳 徐素珍 陳秋華 陳麗容 鄭麗華 林麗月
王淑貞 黃素真 王玉枝 王秀霞 江碧珠 郭玲玉 翁月美 黃秀珍 蕭淑華
方麗香 王麗卿 王金蜜 林綉美 王寶真 林榮歸 方源寶 鄭見明 鄭登順
陳瑞林 林建欽 王國純 王清進 林蒼敏 王阿彬 陳政雄 鄭惠淵 王朝明
邱明兩 鄭瑞傳 王榮泉 翁文昌 方堂淋 王春風 吳俊達 黃金聰 王三祺
陳建雄 郭文宗 劉國榮 林志添 王瑞益 方耀祺 王珠英 王月理 王金蜜
陳賽瑩 許秀雲 王月卿 方周燕 方淑芳 鄭素只 陳夜蘭 王錦足 黃燕淇
方足 王冬荷 王秀燕 陳美玉 陳金合 林秀蓮 王淑真 吳素雪 郭靜鴛
方月秋 王雪藝 吳美英 黃水蓮 翁素卿 王琪瑛 林聰微 林水萍 林蒼德
王晉良 王明發 王登賜 王源明 王春輝 許明華 郭南祥 江水能 方基旺
方明輝 方瑞興 徐福進 翁進成 洪星三 王金智 王惠民 黃孜有 陳嘉生
張進嘉 李志湘 王國華 黃士賢 方麗卿 鄭金霞 鄭麗卿 方秀月 方鳳珠
方秀惠 王麗蘭 陳桂珠 莊孟華 王秀玉 王驪姬 王阿綉 王淑靜 陳美雲
江仙如 黃麥只 林素月 林秀娥 吳美珍 吳玉蟾 王惠敏 王愛 王碧鑾
王淑麗 王文卿 黃麗雪 王明傑

59學年度畢業生名冊(60.06畢)第26屆

鄭江山 鄭文讚 黃榮東 周瑞陽 王信惠 葉源得 鄭進良 王秋美 翁武隆
王嘉田 郭昭宏 王玉柱 王柄林 方中立 方茂盛 方國金 蔡木祥 方耀乾
方玉輝 方坤進 方坤益 方益昌 方文勝 林志忠 林正忠 陳博淵 鄭博辰
鄭志宏 王寶德 王忠武 陳文乾 方男銘 方文相 方建昌 黃國進 黃文元
邱文立 方德漠 方德湧 方炳輝 許茂鑫 方明仁 王進興 黃仁甫 鄭敏
翁秀娥 翁秀卿 陳秀碧 戴錦綢 林美惠 方美燕 方美豐 林玉桂 黃苓蘭

吳美慧	蕭麗香	鄭錦雪	翁秀英	林貴桐	黃文清	王俊傑	王滂沱	鄭泰記
郭安田	蕭旭明	郭一樫	黃意騰	蕭國騰	王義雄	董明城	郭泰志	梁志成
方文榮	方家文	方伍慶	吳瑞泰	方海岸	方平南	方財寮	陳永建	王崑龍
王進榮	王登記	方明賀	方崑旺	方漢卿	吳明信	鄭金蘭	鄭春來	鄭美惠
翁金碧	方美英	方卿娥	方玉美	黃鳳美	鄭秀戀	王嫌	鄭鳳綿	林月嬌
林華美	陳秀葉	吳秀月	吳淑琴	張美英	方秋香	吳秀美	葉麗琴	周月霞
王蕙珠	王金珠	王美珍	黃來快	許金葉	林秋娥	王美麗	方秋琬	王春祥
林松霖	王俊良	王敦正	謝龍科	陳春定	歐陽輝煌	郭春長	鄭文雄	邱聰吉
王建明	王朝英	王源福	王振義	方源滄	王添枝	方進義	方慶德	翁金木
翁清煌	翁劍客	王安然	黃瑞清	方博元	王清池	王瑞章	王瑞進	王福順
王瑞興	方志豪	鄭玉花	方櫻花	方吟	方麗淑	方秋里	方錦綉	方寶惠
方麗惠	方雪華	王趁	蘇美文	鄭秋碧	江美雲	謝秀麗	王麗華	王翠雲
王香琴	林秋蘭	連碧宜	王秀緞	鄭翠雲	王照燕	黃秀美	王麗菊	王錦貴
陳來治	方明宗	鄭永泰	鄭炎國	楊福明	鄭崑邦	張宏基	王明志	黃清華
鄭明宗	王明和	王榮祥	方志城	吳明城	方崑林	方國珍	翁皇安	李耀榮
鄭龍輝	王聰義	林碧炎	林財旺	王進雄	方振國	黃正任	鄭春治	陳素梅
鄭耐	王碧蓮	鄭瑞敏	鄭麗雲	游錦崑	方秀琴	方淑莉	方寬善	方麗燕
方阿碖	方秀英	鄭枝緞	王淑琴	莊金珠	王秀珠	林月卿	黃麗蕙	黃雪津
江麗月	王錦雀	王春治	王春香	王秋端	林春菊	王秋卿	王麗寬	王秋鑾
陳美珍	陳綉珠	顏仰秀	江基正	黃樹根	唐明賢	王天護	翁春石	方守正
黃三安	鄭國安	王崑池	方源樟	陳順輝	林正雄	唐水盈	方春成	郭女婿
黃明源	方耀煌	鄭雅文	王永樂	王明耀	王進雄	翁德祥	鄭燕隆	王安庭
鄭崑練	郭明智	王景義	王明宏	林世傳	林明俊	王月雀	翁蠶絲	王秀鳳
王寶貴	鄭金西	許月鳳	方玉鳳	黃阿里	蘭豐滿	唐秀英	王素碧	方秋英
王梅花	黃金蕊	方玉葉	張錦桂	鄭麗珍	方幸珍	蔡麗珠	方淑美	林麗春
謝麗枝	林麗梅	林麗玉	郭翠屏	王秋美	陳金翠	鄭麗燕	黃金城	黃瑞敏
林見添	林國安	陳松	王文得	吳永福	吳道賢	郭祥飲	郭明義	林正豐
王富榮	王明東	王順勇	王茂寅	王富基	王明源	方崑明	方光杰	方木松
方福義	毛英文	王水澤	張皆得	翁世保	王文傳	林寶珍	黃明雄	王振欽
連惠邦	王枝雄	王榮華	李春和	方泰寶	翁素珠	鄭阿嬌	張美人	宋美惠
翁金改	方枝緞	方寶美	林秋紅	王秀霞	黃美雲	黃麗淑	王彩雲	郭梅花
郭麗嬌	郭淑霞	郭美麗	林惠環	黃玉蟬	鄭美華	王換	王瑪琍	黃鳳珠

58學年度畢業生名冊(59.06畢)第25屆

林桂桐	林榮輝	王三魁	方信傑	陳良玉	邱弘彥	王建三	王家祥	王基旭
王盈棟	王崑安	郭清展	楊福仁	吳東和	王進淵	郭明源	黃明識	王福進
王玉診	王明謙	陳眼爭	鄭國忠	王瑞形	何仲財	方福順	方瑞隆	方國禎
方崑泉	方德福	方泰村	方奇清	張念誠	鄭守吉	鄭大新	翁昆得	梁文賢
張哲榮	王文忠	王阿善	王月汝	陳麗櫻	方秋治	鄭秀英	王阿霞	高雪女
方蓮昭	陳淑敏	唐麗香	吳梅蘭	蕭素月	方秋花	方惠美	方清美	王葉
王秋金	王真蓮	林美華	黃麗珍	黃認份	董妙馨	王春美	王牡丹	陳美足
黃漢舞	王南雄	王江城	王懷碧	林宏安	王水泉	王春安	黃進彬	陳其仁
王太復	郭志廣	鄭海水	江憲立	吳寶泰	邱玉珠	王金碑	王錦洞	葉清標
吳銘志	李炎明	方春黨	方啓禎	方瑞雄	方三和	方進旺	方惠仙	鄭景心
鄭勳儀	鄭榮瑜	戴明德	翁明亮	翁青峯	翁福安	洪星輝	鄭福在	王存玄
黃秀貞	林秋燕	方秋霞	陳金幼	陳阿梅	翁來淑	鄭鳳珠	陳職雲	蘇幸美
楊美華	蕭正暖	蕭幼里	黃素珠	黃麥吽	王碧蓮	方月治	方美鶯	方美珠
方月秀	方麗月	方秀菜	王雪枝	王月秀	王燕敏	林速勤	郭靜燕	陳碧
鄭秀春	王森榮	林國政	黃三榮	王英俊	王漢樹	黃瑞麟	黃春貴	黃國興
林信定	林碩傑	吳瑞賢	鄭崑能	王銀貴	王國如	陳詮安	方子仁	方俊雄
方國柱	方木泉	方明道	方英溪	李長貞	方溪南	鄭福壽	戴寬夏	翁錦祥
鄭進來	王國水	鄭秀	黃准援	黃美麗	王月霞	蔡金英	王淑芳	王秀珍
王碧珠	王美麗	王阿恁	王秋芎	王金枝	翁素梅	方玉珍	鄭千惠	陳秋碧
方秋麗	郭金帶	江碧枝	郭月卿	江麗美	方素珍	方錦設	王玉琴	王月桮
王麗卿	王春月	林惠鸞	郭惠美	郭梅箸	陳秀惠	鄭香	鄭寶猜	鄭雀惠
郭耀豐	黃良吉	林清泉	王正中	王崑賢	王文昌	陳連生	黃金生	郭銀福
王國民	林棋華	黃百利	郭老守	陳文昌	江瑞景	唐朝宗	陳榮立	徐孟宗
方文榮	徐水木	方華松	游金城	陳輝龍	郭葉青	王淑惠	王麗琴	林惠美
黃麗琴	葉金雪	林麗琴	黃麗香	王秋雲	王蠻	王秋香	許玉蘭	王秋好
黃金雲	王美月	王麗珍	翁芙蓉	陳足枝	翁錦秀	張秋香	郭素蓮	吳招安
王錦歷	蕭春菊	郭淑妃	方美玉	方英美	方素珍	方秋涼	方桂花	郭碧絨
方錦華	方秋月	方碧蓮	王金鳳	林玉梅	黃美珠	鄭麗珍	林進興	王耒結
林茂村	王士祈	王崑旗	王瑞隆	王惠民	王錦美	王秋娥	王麗哪	方麗蓉
郭鳳琴	王榮堂	王文榮	王文溪	王瑞珍	王瑞源	林坤松	蔡坤旗	黃海清
鄭永川	林天福	方麗卿	翁春搖	張秀月	陳麗嬌	王秋菊	黃俊雄	蘇東派
陳進飛	吳文祥	葉朱提	邱英美	蕭泡	郭秋英	謝秀葉	方福得	方同壹
方榮裕	李福裕	陳有調	王文進	曾源欽	方景懋	方滄鋡	方金海	方麗雪

方英　蕭美華　方秀蘭　方秀蘭　方罔市　方清池　王寶雀　王領　連秋娜
鄭春英　鄭江謀　翁春長　翁然　徐福裕　張榮欽　林允料

57學年度畢業生名冊(58.06畢)第24屆

郭俊巖　江憲禎　王銘松　江元南　鄭清山　楊福生　王連福　郭春票　王武安
鄭智傑　鄭智仁　鄭武良　陳朝枝　蘇文欽　蘇百祿　黃田富　陳清泉　王炳祥
吳文雄　鄭博仁　郭春懷　謝崑旺　邱聰益　黃晉豐　郭仲華　郭明峰　鄭錦祥
鄭新安　黃國基　鄭連旭　郭清語　陳雄田　鄭永忠　陳新吉　江淵潭　林清和
黃嘉祿　吳南憲　蕭瑞昌　黃春美　黃燕鳳　郭綿　郭春英　謝秀美　林玉珠
許素娥　郭金蓮　郭麗雲　郭淑嬌　方秋英　黃素惠　蕭素琴　林美雀　王秀鳳
方金進　方文峯　方啓芬　方玉麟　方吉成　方進興　方文瑞　方銀童　方耀彰
方添進　方福泰　方明寬　方松森　方炎清　方敏和　方金謀　方碧瑚　方進旺
方松桓　方平和　方琪文　方德欽　方玉麟　方學興　方海寶　方建造　方燦堂
方英州　方水永　方金山　方文忠　方重文　方孟亮　方有智　方金鎮　陳日春
翁添鴻　王清涼　方秀枝　方秋月　方月娥　方秀菊　方寶玉　方秋惠　蔡玉梅
方錦秀　方美紅　方鳳珠　方惠貞　方美敏　方彩蓮　王樹花　方秀玲　方阿梅
郭雪如　方素娥　方美麗　王孟宗　王國成　王明信　王福明　林孟昌　王春木
王炎崑　王勝烈　王文雄　王崑瓦　林仙況　王文得　王明圍　王登沛　王文魁
王明聰　方斌良　王文玉　王忠志　王福祥　王志宗　王聰朗　王狄昌　王進旺
王清賢　連志生　王木舜　王議聰　林國　連惠振　郭崇欽　鄭清川　陳春寶
郭玉堂　林屬　趙春梅　王秋美　林環　王錦鳳　翁寶貴　王壬葵　周碧枝
王梅花　黃河蕊　王秋碧　王春桂　林花美　林月女　王秀霞　王金綢　王美娥
王粉桃　王麗玉　王綉香　黃秋菊　王惠美　王和清　林智慧　林蒼和　王茂崑
謝麗香　王阿書　王瑞田　王鑠淄　黃春霖　王勝豐　劉水源　王順德　詹銀樹
王振中　鄭桂山　陳進雄　王永幸　陳順寶　王文賢　王鉛鎮　林通山　王明順
黃順進　王和傑　王順得　王文上　林正興　王清龍　林瑞原　王丁明　林月霞
王雪花　黃秀雲　方秀枝　王淑女　王阿月　王金盆　方美蓉　王美枝　王美華
王玉美　方淑華　林玉葉　林麗英　方淑女　施梅香　方淑鈴　方淑鈸　黃美玉
王麗珠　王淑瓊　王麗香　王月秋　蘭豐伎　李政賢　鄭春夏　王國保　張進義
翁德春　張順良　王水清　翁震東　鄭福安　翁明宗　王聰明　徐忠義　翁明珠
李耀旗　翁水木　翁福得　吳傳陣　劉國輝　謝崑得　王茂源　唐堅球　鄭進登
張金火　鄭信郎　吳德彰　陳建南　鄭永良　鄭西欽　江進圖　陳河月　鄭金雪
陳彩雲　翁秀枝　翁淑暖　鄭秋絨　鄭金菊　陳翠柳　王秀英　鄭秀鳳　鄭瑞瑱

戴淑靖　陳梅淑　陳金治　鄭素里　翁秀敏　鄭麗好　陳慧鈴　王羌　戴腰治
鄭秋菊　鄭梅珠　鄭亞選　鄭美麗　陳　素　王錦華　翁朱梅　鄭秀蓉　陳秋蜜
王淑銘

56學年度畢業生名冊(57.06畢)第23屆

吳德全　郭文彬　郭清山　郭南山　郭登文　黃地泉　吳顯華　陳文讚　黃永興
吳文忠　鄭海期　王文雄　王漢武　王健福　林金泉　王憲能　郭平隆　王忠平
林正鎔　王寶瑞　王茂乙　王世東　鄭高彬　方進益　方榮和　方坤和　陳水泉
洪星泉　梁文津　翁福珠　陳春東　王月香　王錦治　林順粉　林玉令　王惠真
陳玉治　林金戀　王秋金　王素幼　方聰美　王雪惠　陳花鄉　蕭惠珠　蕭麗珠
方金英　方玉惜　何秀菊　林麗華　蘇幸玉　黃蘭花　許月琴　黃玲姬　翁秀鑾
鄭秀枝　翁金斷　侯玉好　翁淑美　張怨　翁碧蘭　鄭金選　鄭美華　江素銀
鄭麗鄉　郭美蘭　江麗雪　郭慧真　鄭素惠　王麗玉　王玉盆　陳敏秀　郭陰
方美英　方美娘　方素珍　邱麗盆　江美慧　許麗寶　林麗雲　王源基　王明裕
王登欽　王朝賢　林誌豐　王森炎　王榮宗　郭丁炎　陳文忠　王國榮　林土金
林見明　鄭瑞陽　鄭輝隆　李良發　鄭國榮　李瑞雄　鄭振聰　鄭進江　林燕同
方明源　方山東　方金掌　方清兮　方裕吉　方榮助　方金木　方盈添　李寶珠
方瑞興　方水河　翁明祥　鄭蓮湖　唐冬燦　鄭克武　方緩林　方奇和　郭春池
陳文芳　黃星輝　江基龍　林明川　葉家珍　陳印相　王明宗　許振賢　王國民
黃建明　蔡國華　王國興　黃明陽　黃崑能　王國欽　王茂宏　黃文周　王雄
王崑泉　王天明　林信傑　王盈昌　王春福　連惠嘉　董宗欽　王進發　王安民
黃南宏　黃瑞珍　黃琨聰　鄭福全　李永安　方炎清　方文彥　翁再獲　王明凱
王建昌　陳番富　陳南溪　鄭崑山　王玉葉　鄭素英　鄭麗月　宋春卿　王含笑
蕭末花　翁素美　翁阿桂　翁秀珍　王金好　方錦秀　連秋雍　郭玉枝　黃月桃
陳秋美　歐陽珠清　江梅雀　吳麗珠　吳素卿　方秋花　方翠鳳　方月鳳　方國明
翁象進　林鎮淞　許德旺　林棋聰　陳寶同　王成章　王建輝　王玉星　王國峯
王崑山　王明助　黃全寶　王登騫　林鏞鎮　蘇國宗　黃瑞祥　林秋來　方啓東
方南山　方伍乾　鄭來興　翁金生　王錦煌　鄭聰明　林進杉　鄭祐慶　王文生
陳榮富　陳城槐　鄭進芳　翁連壽　高炳昀　陳瑞信　王金陵　陳榮鐵　鄭崑章
郭明峰　王阿秀　王秋美　黃麗香　林月英　黃春葉　林秋穗　黃瑞瑛　王秋月
方麗珠　方月裡　方麗花　方月香　方瑞香　王金盆　方牡丹　方寬容　方鳳月
方阿秀　方美英　蕭美麗　王秋桃　方菜　方秋菊　方美銀　王素美　陳澤清
翁國寶　王茂林　鄭涼武　蕭世煌　鄭清涼　方泰山　方明福　王百祿　黃順源

鄭崑明	林坤城	鄭順治	方南田	王景參	王景山	王銘宗	鄭忠勇	張正山
徐訓國	陳清杉	方高泰	王祥	方清彩	王清輝	王森源	江瑞盛	吳添棟
張炎田	蕭國評	方慶霖	蕭再岸	方溪泉	吳文致	方月照	王麗粉	王碧雲
王春梅	陳月霞	吳金枝	鄭美桂	王秋月	方秋月	方麗香	方秋雲	楊月身
方桂花	王秋柑	王雪芳	王慇	林美春	吳玉金	黃金蘭	林素卿	黃柏錦
王丁怨	王金嬌	方秀琴	王淵釗	蔡金耳	王月裡	方梅蘭	王秋月	

55學年度畢業生名冊(56.06畢)第22屆

王富田	王健生	郭晢和	葉河明	王家雄	林崑水	林金彬	施燕忠	王來裕
邱弘忠	黃安全	王崑鵬	黃耀德	林金輝	王懷信	王明寬	林榮窓	王懷德
王崑木	江瑞勝	邱國正	王德祥	郭炎窮	黃輝寶	黃嘉樑	郭金臺	吳東生
唐水華	郭世商	陳文軒	王福成	陳朝	鄭建三	鄭守利	陳榮文	王添丁
方景彬	方金聲	方清泉	方明營	方崑炎	王碧霞	翁秀月	林秀昭	方麗雪
王雪微	黃金隨	王瑞章	王德旺	王文進	王丁鑽	陳順瑞	陳進強	施燕清
黃明安	王崑林	黃子平	黃奇傳	黃金聲	王春滿	王錦堂	邱聰明	黃田靠
邱炎章	鄭崑輝	鄭雲從	黃水習	方國基	方連全	方耀欽	方榮煌	方廷崇
方錦塘	鄭年富	王明田	方聰鎮	方德源	楊石志	陳賽麗	陳淑雲	梁素娥
王雪卿	連碧嬌	黃妙惠	王秋月	王秋菊	唐秀珠	鄭聰	黃文明	王聰海
黃見智	張甲乙	黃順珍	方金和	葉榮讚	王順天	王萬福	王榮森	林清儒
王國慶	林國棟	郭耀仁	黃民治	吳南永	鄭文生	李耀宮	鄭崑泉	翁元良
王國基	陳竹松	鄭瑞興	鄭水弼	郭宇星	陳更新	陳榮虫	李正龍	莊志鏗
胡租田	鄭陽輝	方健聲	方英彬	方福利	鄭文華	王秋燕	林玉珍	黃秀娥
鄭金涼	方翠娥	方美惠	方秀枝	方素鑾	陳玲珠	張海田	吳俊義	黃素鳳
林美琴	郭碧綢	王秋宏	方碧華	王麗霞	方錦花	周碧梅	林美鳳	王春梅
施金鳳	方清月	方英桃	方秀惠	王素端	王悅治	黃秋花	陳阿趁	張秋桃
王蘭香	許玉鳳	陳月貞	黃仙汝	黃寶鶯	王阿迎	王照春	方寶桂	鄭麗華
王美雲	黃麗華	王秀花	王玉盞	方慧霞	王素真	方秀美	王秀琴	翁昭滿
王碧雲	王玉霞	王來枝	黃月娥	陳華香	黃金華	方月華	王素玉	黃素惠
王翠蜜	方鳳女	王碧玉	林愁珠	方玉桂	翁美玉	戴烏肉	李月治	方雲
謝秀華	謝秀玉	郭梅枝	吳美華	林文鸞	陳美霞	黃美珠	唐東白	王去順
王金淼	張順記	郭清淵	鄭龍欣	林信邦	王武凱	江清德	陳進福	鄭文可

王清湖 鄭榮堯 方雙德 方子興 方國欽 方泰寶 陳和成 方惞坤 方海彬
方寶定 方有福 黃其男 王五寶 黃春來 黃瑞茂 王崑山 王港隆 王寶鋒
王水金 王勝嘉 王西湖 王國興 王銀來 鄭登壽 黃金玉 王清雲 黃瑞雄
黃進瑞 李千蓮 王素月 方秀雲 徐素雲 方錦雪 方來雀 唐認份 方玉梅
方錦 郭月雲 邱寶貴 郭素琴 鄭美麗 吳招幸 黃銀葉 林金桃

54學年度畢業生名冊(55.06畢)第21屆

王平和 蔡旗得 黃明煌 王昭喜 黃榮茂 郭銀山 王森茂 林龍佑 王仙庭
林宏道 王國明 江元德 王双溪 王榮華 郭清華 郭精奇 郭耀德 黃永田
張榮彬 江基崑 王銘輝 王明緝 林碩彥 吳龍山 吳銘東 陳銀賞 王榮富
蕭炎堯 吳寶炎 林信賢 郭明仁 郭春珠 郭春鎮 林進益 劉國源 鄭福生
黃國華 林煙華 徐訓勇 王志華 王榮商 王乾忞 王瑞玉 連惠昌 林瑞評
黃進忠 王聰傑 王智惠 林益昌 王志堅 歐陽美蘭 江麵 蕭淑女 蕭淑治
陳素月 邱甜 方秋花 郭春菊 黃苓珠 王麗英 鄭秋蜜 陳火爐 鄭清都
鄭溪 鄭榮祥 鄭高洲 鄭永田 鄭永輝 方生農 王生根 方進財 方耀宗
方子儀 方萬得 方裕慶 方朝和 方敏安 方明坤 方明燦 方文池 方萬松
鄭錦珠 王秋燕 林美鳳 王喘甘 王昭治 王阿蜂 王秋月 蔡春桃 黃金花
黃錦雀 王息 王麗紅 郭雪 方雪香 方美鳳 方碧珠 方碧秀 方鳳英
方秋菊 方玉春 方金蜜 李寶美 方梅香 陳阿捧 王秋花 方娥 方秀雲
陳玲珠 方國陽 鄭福重 鄭崑旺 鄭西湖 陳清典 方世玉 蔡久文 郭準
郭慧娥 江碧錦 陳秀蘭 陳錦鳳 王秀里 吳麗香 方明長 王海漲 方秀月
方麗花 郭梨花 游榮華 郭國欣 鄭添根 翁景田 陳番復 翁明和 王義龍
翁德修 王春源 翁榮漲 翁明祥 翁明賢 王榮豐 鄭秋男 翁春鄉 翁文興
翁世原 鄭枝萬 翁義聰 鄭旗山 吳才福 鄭石甲 鄭良和 鄭清林 陳新源
方博宏 方清福 王水波 方銀順 方水龍 方榮傑 方家和 方明發 方錦川
方國賢 方崑池 蔡木榮 方金傳 方銘煌 方榮祥 林秋景 翁慶璋 黃玲蘭
王月美 王麗卿 高素仰 王遠 方美金 方金玉 方美英 方麗卿 方淑靜
方阿琴 方桂香 方碧珠 方淑芬 李霞 胡美慧 方坐 方琴 方春菊
詹銀龍 林佳榮 林成山 連木祥 王安輪 王炎崑 林海 林再興 王東林
王文德 王崑林 王中村 張輝 王明輝 王銘忠 鄭慶崇 黃文樹 黃江山
黃連祥 黃百祥 王文俊 王崑龍 陳老福 蕭金塗 王明溝 詹阿珍 林秋梅
王金蜜 王碧珠 王坐 王金時 王彩華 王生意 黃金西 林阿麵 王玉珠

王素珍　王金菊　王玉霜　黃鳳梅　王秋連　王淑慎　黃麗嬌　王寶貴　張秀鳳
王碧蓮　張阿杉　翁淑美　鄭金串　翁春好　張寶樓　王金蜀　李罔飼　陳合
鄭坐　鄭月裡　陳見　鄭玉孀　鄭梅春　陳聰美　吳春菊　郭秋桃　郭梅葉

53學年度畢業生名冊(54.06畢)第20屆

郭清彬　王炳耀　郭炎財　王德玉　郭登讚　林水龍　郭淇澳　王崑龍　王秋聲
黃文騫　王春玉　黃本源　王文昭　林旺根　林炎山　王錦春　王明郎　王國華
方秋香　方端對　方英玉　方寬柔　方美蓮　方秀葉　方秀月　方秀花　方梅雀
方美蓮　方玉秀　方機敏　方祝賢　方秀碧　方美昭　方玉鳳　方秋霞　方秀鳳
方金環　王秋紅　王錦治　王美珠　林愁香　林瓊桂　黃秋菊　郭阿好　王金珠
江春金　江麗玉　楊秀玉　黃玉梅　鄭珠簾　江春票　林碧桂　王秀娥　李善
王銘賢　江瑞龍　許燦崇　江義恩　吳文玉　陳進生　江瑞勇　林信恭　郭天福
黃坤淵　林國忠　邱玉峯　吳清桂　郭文宗　林信安　黃輝龍　郭漢欽　黃文東
王清泉　林秋寶　王明恭　黃其養　黃瑞雲　黃錦瑯　林泰山　林振興　王盈裕
黃新發　王瑞祥　王瑞振　王旺根　王文祥　林清輝　方金環　方淑玉　方阿嫌
郭麗卿　方翠淑　方錦碧　黃柳眉　蘇彩珠　陳素娥　黃淑媛　郭米珠　方玉珠
江碧賢　王玉珠　曾月珠　鄭清標　謝水漲　翁屬水　翁添興　翁金寶　蕭金山
方進金　方崑鎮　陳輝明　方伍俊　方崑吉　方榮文　方金謀　王春寶　王順財
王哲榮　陳水金　黃春男　陳清柱　方聰乾　王三和　王金城　王宗良　王明壽
黃修明　王受仁　王金鯉　鄭宿　王月霞　王安心　王月霞　蔡玉枝　王月碧
陳秀玲　黃順英　黃寶秀　王秀琴　王淑娥　王罔惜　林順連　陳秀菊　蔡淑女
王素鑾　王秋幸　王亞時　鄭美華　鄭銀月　鄭月　鄭秀鳳　唐玉珍　王淀
王玉華　王素卿　陳秋菊　郭嬌　鄭秋霞　王秀華　鄭明宗　翁明瑞　張進財
翁玉珍　洪皆得　翁寶同　翁宏志　鄭統領　王國安　方玉龍　王國明　鄭崑池
戴春保　方登盆　方阿福　李升豐　方春泉　方金榮　王鐵烏　方銀火　方銀炎
方景清　陳和利　方仙明　方魏候　方學同　方金城　方堂安　方景塘　方清洌
方忠獻　方進興　方財文　方明鶴　石寶　鄭崑寶　鄭潤重　鄭榮崑　陳榮彬
鄭惠崇　王月娥　陳秀蘭　王金桂　邱淑貞　林惠英　黃雪女　莊秀珍　鄭秀月
王秀鳳　陳惠燕　莊月昭　張金蜜　陳阿日　翁昭月　鄭桂花　鄭素金　鄭月珠
鄭月春　鄭春桂　鄭秀玉　鄭宿　鄭美足　石碧　王永和　唐晤辭　鄭祐禎
莊榮春　王金義　王銘輝　黃明宗　黃春泰　王清安　劉水樹　王燦森　林賜成
王正輝　林仙福　王德義　王漢嘉　許浚津　許棋坤　王明南　陳進欽　施奮進

王永鴻 王老東 鄭添貴 王進輝 黃保安 陳榮松 林浩然 鄭秋澤 陳順和
王同輝 陳逸洲 施燕珍 林河星 王銳忠 王義魁 王金海 王文忠 王忠義
陳永勳 王泰山

52學年度畢業生名冊(53.06畢)第19屆

郭安全 江輝明 郭耀彬 楊振坤 楊文田 郭耀景 謝崑堂 鄭忠義 陳定
唐冬丁 鄭嘉福 楊寶村 林籐陽 鄭朝順 周福財 鄭文堯 翁影祿 游錦賢
陳耀清 鄭發長 翁江存 王慶君 鄭進發 鄭金城 鄭同明 楊阿雪 郭寶桂
邱麗卿 江碧蓮 鄭幸娥 李秀枝 王秀梅 吳美華 陳秋涼 郭春米 郭美玉
陳金雲 吳春霞 黃玉珠 郭慧瑛 王玉花 王秀妍 王金寶 王素珍 王秋桃
王金釵 鄭金桃 王秀珠 王氣 翁秋香 林春淀 王明珍 王玠瑄 吳寶集
郭龍伍 王進彬 黃崑源 蕭國輝 吳國添 黃明和 陳裕戟 王高榮 李榮茂
翁阿東 林明治 王明進 吳榮桂 李天謝 王文良 王春成 林丁海 蘇國心
梁進和 王崑唐 王石星 吳傳興 王榮良 王茂申 李耀輝 鄭松根 王懷溪
劉燕清 王聰敏 王水漲 鄭慶雲 王榮塑 黃苓芬 林瓊華 王麗玉 陳花容
蕭淑金 陳英玉 陳淑媛 郭雪玲 江麗香 郭春滿 陳慧美 王雪玉 連碧縫
黃銀葉 王粉 王鳳珠 王麗花 王金耳 王碧蓮 林銀絲 方春興 方裕焜
方崑玉 方健名 方擇東 方國棟 方文財 方進義 方喬柏 方福珠 方景春
方文章 方福清 方景福 蔡在位 徐正雄 王永鎮 王國基 王永瑞 陳順安
王德村 王崑崇 林龍宏 林登祥 黃順安 王南石 黃明安 蔡擇裕 黃天福
黃欽亮 王南玉 王炎煌 王春生 王崑德 吳炎龍 方進雄 陳國豐 陳敏雄
鄭世寶 王文周 王勤 方春桃 方秀美 方寶鳳 王後 邱妹珠 方阿玉
方翠花 鄭麗珠 鄭美麗 方玉雲 方秀月 鄭雪 鄭春美 鄭金雀 戴秀娥
方月英 方秀桃 方緞 鄭甘草 鄭秀卿 方阿蠻 林玉英 方秀月 方木祥
方明柔 方華宗 方竹山 方金獅 方文泉 方子興 方金和 方嘉頂 方明輝
徐天林 黃福安 方泰良 方榮豐 方泰山 方正幸 方春成 方海鷲 方文忠
方龍興 方聰發 王振聲 黃春恭 王懋溢 王國穗 王清樹 王文才 黃春上
林全信 王振民 王明城 董趕走 林榮欽 方世鴻 陳國軒 黃清風 黃耀山
王龍輝 王良捷 王南州 黃金文 林定世 黃春定 王素英 王金月 王月霞
王換治 王罔飼 黃阿美 黃敏 王寶貴 王甘杏 黃柳枝 黃淑雲 王好
王春蜀 王秋蘭 郭春桂 陳蕉 王淑屏 黃春鶯 林秀珠

51學年度畢業生名冊(52.06畢)第18屆

方森賢	方文長	方榮焜	方炎煌	方黎宗	方文祥	方榮南	張海途	陳進興
翁江立	翁朝鵬	方榮裕	方士成	方敬印	方玉祥	方元林	翁義雄	翁發長
王丁木	鄭高明	王永昌	方健祥	郭南卿	陳武雄	郭登玉	吳合順	吳清春
林福德	鄭秋霖	陳枝河	王志遠	王文德	王昆財	王榮珍	蔡久益	王漢惠
王明池	黃仙化	林總廷	王福珠	王春居	黃瑞玉	許德為	王秋玉	王福安
葉家春	胡玉珍	邱淑女	黃秀貞	陳熟	王雪琴	方招治	方琴	陳和桂
郭滿足	方玉緞	陳同亨	方清華	方文標	方進隆	方茂泉	方龍輝	方連真
方元賓	方崑城	方英生	方明聰	方其和	方伍能	郭春田	吳銘星	蕭國珍
吳成象	郭明文	郭耀陽	蕭介宏	楊文林	陳南山	王海川	林籐輝	王福安
謝仙忠	王天祥	王茂坤	王朝智	黃和東	王木賢	王文田	林文忠	許德勝
黃茂森	施奮展	吳進益	王樹根	黃順和	陳龍沛	林進忠	翁添壽	翁進丁
翁原林	翁茂榮	翁正凱	鄭福明	方榮南	方桂凰	黃麗惠	黃珠瓊	高素美
呂貞碧	郭罔好	莊月眇	王戀	方素娥	黃雪娥	林秋菊	翁玉妹	方進旺
方銀盾	方清好	方福清	吳桐波	方寶田	方文興	陳同慶	郭耀龍	林忠進
趙春泉	王何文	王安佳	王進宏	黃國祐	林土城	王福東	黃玉振	王天福
王文相	王明提	方海杉	黃素卿	王阿秀	王惠芳	黃秀芬	王麗香	王鳳娥
王秋霞	王允變	林麗香	王月娥	王阿花	林彩鳳	王玉櫻	陳罔飼	黃鳳珠
蘇阿鸞	宋素娥	鄭美雲	莊秀華	鄭蔭	鄭仙李	王秋月	鄭秋香	鄭玉霞
方寶蓮	方英美	方趁葉	方玉盞	李罔過	方月英	方英咋	方秀霞	方秀琴
方金時	方春桃	方桂英	方美蘭	方美鳳	方美月	方素珍	方金柳	方梅香
方彩雲	蕭再旺	陳麗筍	鄭山林	翁金良	楊元備	陳水澤	吳朝金	江瑞章
郭文章	林信伏	林信園	郭寶鴻	邱山田	王天崑	王明賜	王福添	王清田
陳金中	王富乾	王明傳	王明溪	王明村	王國太	王國明	王志銘	王金發
鄭阿片	翁秀琴	翁淑女	翁金完	翁秀蘭	郭月華	王秋香	黃順賢	陳春花
王月惠	林貴香	陳玉梅	黃柔	林文英	黃秀雲	鄭月嬌	陳阿葉	王錦柳
王金雲	施玉榮	黃素珍	許麗珠	邱麗英	方日月	江阿箱	黃素娥	江碧霞
黃素琴	歐陽迫鑾	江麗花	郭淑花	王月美	郭阿花	郭月昭	陳秀卿	吳秀卿
吳秀琴	郭月珠	黃美月						

50學年度畢業生名冊(51.06畢)第17屆

王水波 王榮源 方金木 翁春成 翁漢卿 江石定 王添等 翁文宏 鄭文宗
陳進興 郭文從 翁水源 王鐵乾 李滄江 邱金木 黃添和 郭連進 蕭榮宗
翁玉輝 邱清林 方登川 方擇其 方福溪 方明泉 李松華 方盛雄 翁村銘
方文明 黃金喜 方源祥 方金樹 鄭進丁 方博教 陳國財 方天源 方水波
林國欽 李耀明 張和木 方光裕 方進忠 方國村 蔡木生 方榮棠 王棋迫
莊懷瑞 鄭助 王高慶 唐當祥 李基正 王清槐 林財寶 王玉崑 王正成
王龍珠 王進源 林榮寶 王國泰 王勝懷 王枝旺 黃堯舜 王盈富 黃子成
黃茂森 王財興 黃幸春 黃福成 王丁坤 黃福建 王壽銘 劉水龍 蔡國財
王萬舜 王文章 郭和田 黃進益 黃中和 王順治 林榮福 陳榮 鄭碧桐
蔡擇壽 王明良 黃欽熙 黃金城 陳進加 王銳洲 郭宇照 王添福 方漢梁
鄭崑茂 方秀連 梁素珠 王素真 郭麗晶 林松前 王新為 林春強 林文章
王水道 王榮彬 林海東 王明坤 方金治 方月娥 方吟 方春霞 方美綢
方春治 方金時 方貴米 方秋桃 方范珍 方玉隨 黃阿花 王月霞 王趁
翁碧霞 王美枝 林兆 王秋枝 林玉治 王雪絨 王金米 吳秀卿 林連玉
陳阿娥 黃月英 陳秀治 王淑蘭 林順珠 鄭荏苒 鄭秀花 鄭寶 鄭雪羌
鄭美雲 鄭秋桂 鄭碧連 楊冬菊 林玉燕 王秋香 鄭玉季 王月桂 王麗香
王翠琴 林淑純

49學年度畢業生名冊(50.06畢)第16屆

王木村 方萬長 王瑞珍 陳崑輝 林文輝 王慶茂 王水旺 黃國精 林平全
黃國欣 黃順來 王登科 王福義 王茂隆 王國財 林再發 黃順顯 葉和祥
黃金山 王炎森 王國珠 王金興 王瑞陽 王順和 王乾隆 陳進丁 陳進明
王崑東 黃百祿 王火乾 郭寶旺 施燕能 王崑海 王珠明 黃南祥 林玉上
黃春成 王金龍 鄭春度 黃竟昔 黃春泉 施燕隆 王清鐘 林銀來 黃明城
王順章 王春祈 王文生 王崑華 黃春泉 王寶珠 王海樹 王榮宗 王崑軒
郭平敏 鄭文魁 鄭祈福 戴春風 翁火連 王木受 陳榮宗 王耀南 陳逸民
王新德 張江岸 吳德旺 翁添財 郭泰杰 郭登財 許燦源 郭耀昌 郭連峯
吳顯榮 方崑財 黃戴雲 江銀忠 蕭富圭 陳文源 郭木榮 江清記 江義輝
林宗毅 方獅郎 方明達 方耀堂 吳錫坤 方國樑 方耀明 方耀輝 方明風
方介坤 方福印 方金香 方美華 方金端 方玉盞 方秀銮 方秋茸 吳德添
王進山 謝春逢 郭明財 郭國興 方進興 方德瀨 方輝安 方崑山 方崑亮
方有來 方喬彬 方文趨 方金木 方進興 方泰山 方炎崑 方樹林 方文德

方寶旺	方麗玉	郭美貞	郭麗真	方金綢	方瓊花	方秀雲	方瑞英	翁阿蓋
莊美惠	王月娥	王豆	王月桂	黃毓慎	林米女	梁素蘭	王淑芽	方秋霞
方秋英	方德川	方海籌	方泰福	呂佳娥	王秀蘭	朱美雲	王腰	王金蘭
王招治	王淑梅	林照美	林瑞桃	王梅桂	陳寶玉	鄭春菊	鄭梅花	鄭寶雲
鄭麗卿	王阿漂	王梅桂	翁銓	翁金治	翁寶玉	鄭秀霞	王麗花	吳月霞
吳金宿	吳淑珍	翁月雲	翁月鳳	郭水吟	郭美玉	郭青香	郭金貴	郭素紋
郭錦雀	黃守美	黃點睛	謝來香	王正道	陳煌德	林國清	林進川	翁文化
翁竹刺	翁茂坤	翁登國	張文彬	張仙枝	游寶煙	鄭文哲	鄭良飛	鄭春玉
陳文通	陳春丁	陳清章	陳清慶	陳耀輝	鄭炎珠	鄭枝順	鄭鳳珠	鄭進坤

48學年度畢業生名冊(49.06畢)第15屆

林信田	郭水順	江丁豐	吳添來	吳文祥	吳賜明	蕭介夫	黃木生	方學和
方文德	方國嚴	方朱憲	方榮顯	方明山	李德源	方進義	方耀崇	陳宗潘
王福良	鄭茂欣	鄭清雲	唐朝寶	郭宇烈	陳瑞璋	鄭登教	鄭建城	鄭耀清
鄭高松	鄭錦鵬	方醫條	方韮菜	林麗華	蕭淑惠	林碧蓮	黃玉霞	郭玉蜻
黃華馨	方玉蟬	王嬌美	王宏信	王三強	翁金池	鄭塗牛	鄭金麟	王春生
鄭金城	黃子賢	王萬得	林財旺	王福源	王文化	王枝良	張萬進	翁慶瑞
王土水	王塗城	王懷寶	王炎宗	王盈智	王明舜	林天進	方世顯	王丁發
翁宣進	王添明	謝福建	翁義八	林平和	王懷榮	王正德	黃進雄	黃聯富
黃舜顏	黃敏和	翁原福	王春成	王漢村	鄭龍華	王碧海	王良派	黃錦鴻
王新華	郭平和	林崑山	方秀碧	鄭月	方玉美	王月雲	鄭瑞美	莊秀連
王碧桃	方秀	方望	方銀桃	王翠蓮	王竹圍	鄭和杰	蘇福源	鄭進丁
方麗珠	方月華	方秋桃	蔡碧雲	鄭玉葉	鄭英琴	方清金	方碧雲	楊月女
王金枝	王美雲	鄭瓜	鄭來枝	翁綠秋	方素鑾	方碧雲	李錦	李美
王連春	江元欽	陳銀象	方水心	方崑林	方杉	方鳳明	黃春發	方文淵
方金華	方守己	方明國	唐有志	陳瑞新	陳榮典	陳傳	王海參	方阿婿
徐二郎	方清良							

47學年度畢業生名冊(48.06畢)第14屆

方國義	王平和	方金木	鄭帥忠	楊振雲	鄭順天	石文現	方萬珠	鄭錦同
吳德興	方田根	方朝經	劉國平	王明川	李萬水	鄭清德	王同和	郭耀欣

郭漢平 林文俊 方合清 陳國枝 郭再旺 方大抱 方寶村 郭春寶 鄭江亭
鄭清泉 楊福全 方明輝 方明國 陳榮賢 方崑榮 何日春 陳寶元 陳良順
鄭涵本 鄭克彬 郭春富 王德林 郭金木 郭漢正 鄭英雄 王新次 黃國南
黃麗明 王寬重 王明山 鄭文來 王柳新 王景垣 翁澤元 莊美香 王鳳娟
王枝得 王榮彬 王明吉 王英泰 王國春 董崇選 林添壽 王懷玉 王福義
林籐鴻 王明輝 王啓戍 王明村 蔡在 黃清木 王仙拋 王添旺 許浚祥
黃明輝 施燕輝 鄭金重 鄭正吉 王文理 張文福 鄭同祥 王恭德 翁雅
方玉花 許美貴 黃世霞 許芳枝 黃蝦美 方玉娥 黃麗花 王秋菊 陳秀絨
鄭雅文 王清綿 王孔雀 李玉梅 鄭秀英 江金片 鄭杏如 陳淑珠 黃玉環
方玉英 方閃 王玉葉 方秋美 郭秀枝 王桂香 王金話 王雲 王櫸
方淑英

46學年度畢業生名冊(47.06畢)第13屆

郭武雄 林宏茂 王定吉 王明俊 林世雄 王茂吉 王慶德 林健雄 吳茂雄
王大松 郭春秀 連惠澤 王安碖 林吉雄 王友築 林平 邱基南 郭國富
蕭良寶 翁明輝 林宗賢 翁文理 王富陽 方流芳 黃進福 翁金勝 王茂森
黃欽堯 黃文德 王崑吉 吳清雲 張井 黃龍江 王永昌 王春泉 翁光芒
王金興 林塗源 陳文章 王金印 連木輝 林老萬 王和欣 王文德 謝平山
王福義 翁宣服 方國寶 王榮治 李茂祥 涂仁村 陳政雄 王德村 王仙景
王茂璋 鄭平祥 王進春 王國義 方河川 陳春立 方崑益 方清諒 方金山
石榮欽 方協利 方耀鴻 方平和 陳太平 方慶良 王全慶 鄭百超 方雲騰
陳聰森 王景 鄭順天 鄭春南 鄭海平 方明輝 方醫益 方太平 方光男
王錦 王阿桃 郤寶貴 莊秀美 黃峯枝 陳玉 方連墜 林晴美 王月娥
郭菊 戴翠娥 王秀金 陳秀蘭 郭月嬌 林纏 郭碧蓮 許春 鄭禎
王明義 陳錦治 王阿靜 黃玉雀 蕭淑嫒 郭素英 鄭冊 方金治 王春栗
鄭秀英 王梅花 梁素雲 方月嬌 陳絹 陳錦緞 王雪雲 方春留 方月霞
方娥 黃查某

45學年度畢業生名冊(46.06畢)第12屆

方福田 吳新炳 方忠順 方崑義 黃忠俊 吳德振 江銀順 劉芳源 江明德
江元明 郭正義 謝在予 楊中村 方武雄 江清井 方其欽 江明石 方國進
方朝預 方正義 方文對 方武雄 方玉全 蕭安籐 陳正雄 郭玉林 方正雄

郭春雄	黃崑忠	林信雄	郭玉安	林信義	方順吟	江義雄	江瑞雄	方明建
方進忠	方文上	蕭介宗	方永充	方進步	吳義德	吳明雄	吳福一	許和男
王明道	翁秀琴	方美穗	方媚	方英	黃明足	方不纏	郭美貞	黃玉滿
黃姬	方淑敏	黃玉秀	方媛	方月雲	李達明	翁勝宏	洪大樹	鄭文宗
翁德興	王福元	王萬益	郭增銘	黃德盛	陳金池	方竹村	王富男	王憲澤
王文雄	蔡久德	黃春山	郭生財	郭芳名	王信雄	王清住	王國雲	黃敏輝
林芳正	王輝雄	林文昌	黃源林	王明山	黃福耀	王文昌	王森崎	黃敏昌
王良輝	王政修	黃茂樹	王德中	張南心	林珍南	王正雄	郭見明	陳松男
陳欽次	王登文	鄭春成	鄭先化	鄭國村	鄭順成	王美津	陳金蘭	陳翠
鄭秀戀	王宿	鄭金蘭	王束	陳金俊	王美鳥	王金枝	陳金貞	林淑美

44學年度畢業生名冊(45.06畢)第11屆

方喜	郭期文	鄭俊義	陳明海	陳春山	林水元	黃錦芳	蕭明木	張太明
方聖治	鄭龍雄	江瑞義	洪明義	吳地輪	方榮賢	方福在	方信雄	方常田
王武勝	方平常	李江蔭	鄭義春	陳田中	方新枝	黃輝雄	何進	鄭木田
江宗欽	方峯照	王珠文	王德和	陳文峯	黃連章	鄭清波	方金村	王溪得
王溪河	方連水	張木生	翁元作	林正雄	方泰彥	方光男	何旺	方金山
鄭耀閭	郭清玉	王高助	黃松雄	方連勝	王永順	王明正	王辟雍	王健隆
蔡良山	翁金木	王丁茂	葉勝安	郭豐村	翁文彥	王信郎	王村木	王元雄
王明崑	王瑞山	葉和元	王儒龍	王榮俊	王義一	戴義雄	林茂雄	翁藤樹
翁連讚	林政義	王忠雄	王朝茂	王義春	王茂男	王明義	林茂樹	陳能治
王勝安	黃國安	王文男	林富永	翁義章	黃耕南	翁榮治	王二和	王覲東
王國雄	王勇軍	陳秀淑	王金春	鄭玉蘭	黃百治	林敏	黃彩霞	鄭碧香
方阿明	王恒	王秀枝	林富	黃珠雲	陳玉里	王幸	蘇素玉	王秀香
鄭秀	方翠蓮							

43學年度畢業生名冊(44.06畢)第10屆

陳春芳	林丁讚	張瑞章	翁先進	王天福	王忠愜	翁義和	翁光政	黃文明
黃茂村	王中川	黃茂松	黃國杉	林松雄	王竹原	王田村	王貴桐	王茂竹
王建榮	林玉明	王安雄	黃榮讚	王新吉	陳壽吉	黃同發	王三進	王森本
林天祥	林崇雄	王國和	王武松	王國合	王正彥	方水顏	方福強	方正義
黃南鳴	方銀岸	方政昌	方秀郎	方國輝	方安村	黃茂雄	王茂雄	王清源

王定雄 王連頂 王傳造 王文生 王石井 王進福 王丁壽 王吉元 王森茂
方鳳寶 方鳳益 方泉 戴先明 郭銀條 吳清寶 鄭進田 郭水塗 吳和元
戴上田 黃憲章 郭明順 黃崑敏 方枝南 方連春 黃守尾 涂光久 戴榮卿
郭其良 郭文生 林寶帶 郭春掌 吳德輝 郭龍侯 郭武仁 何春雄 方正義
黃崑溫 邱吉田 陳俊夫 王有符 鄭清雄 陳水章 鄭魯 鄭健三 王水林
王溪興 陳春風 蘇欽一 陳良州 陳裕榮 陳大和 王實雄 陳榮輝 唐友吉
唐和成 陳義雄 蔡正忠 蔡進成 鄭海南 王枝雄 鄭清源 鄭水勝 鄭緜
鄭秋香 林幸 方鳳緜 方阿玉 王桂花 黃勝代 方美枝 鄭秋香 蘇滿子
方秀琴 石九龍

42學年度畢業生名冊(43.06畢)第9屆

王德芳 王瑞珍 王財源 林增冀 林文治 郭崑霖 郭武介 方山崎 王奉世
張清水 林平和 王舜祥 王建明 王武吉 王永順 王榮錐 王建樑 王善遺
王明裕 王明厚 王進評 王泰彬 王慶忠 翁仙山 方良治 郭耀元 王水木
王建一 王國相 黃昭雄 王茂樹 王政雄 林清德 王茂盈 黃龍泉 王良一
謝山崎 王川崎 王政輝 王明增 王春男 王水池 王德守 翁德鑑 林清良
林河田 蔡永雄 王政雄 王武雄 王慶隆 李有保 涂光棟 方明溪 方順益
方朝宗 方海泉 吳城池 方福見 方義田 郭武川 戴士田 郭春龍 方和祥
方日欽 王武籐 方秋籐 江清章 方石井 吳明淙 陳谷山 陳仙化 方福家
方文達 方喬木 許阿良 方文壽 江蚵槽 方朱雄 戴信雄 陳佑安 方福成
方榮麟 方耀昌 江福興 戴福生 方榮興 吳德勝 蕭介生 方水木 劉經國
王記 方木山 方和源 方福杉 方玉林 陳進來 方同成 王進德 鄭良寶
鄭水盛 陳源文 鄭福來 石江東 鄭崑想 鄭春後 陳文章 陳登旺 王順福
王忠成 李珍文 王清海 王義文 王龍文 陳榮泰 陳新傳 王登教 莊秀正
鄭福全 方溪逢 方秋容 方阿峯 陳寶治 鄭秀玉 王正美 林玉 方春
郤寶珠 郤玉燕 方密 方春好 黃櫻 方玉春 陳金春 李美 郭翠媚
王桂英 翁郁 王雪英 鄭俊奇 鄭百超 蘇天庇 方春 方秀 王月春
王宮城 江宗政 翁雪 王梅 陳阿純 葉明仁

41學年度畢業生名冊(42.06畢)第8屆

王福順 王聰賢 戴潤田 黃銀圍 王慶良 王明哲 王義太 王勝嘉 王澤森
林漢隆 黃澤宗 林丁欽 鄭西雄 鄭福彬 鄭連通 鄭年珠 鄭金錶 王全裕
鄭信義 王福耀 鄭東安 鄭耀南 王石井 王玉麟 蔡甲寅 施榮輝 鄭久宗

鄭龍波 陳武七 方友正 鄭雙春 陳春雄 吳江中 李子森 王森安 郭玉山
江憲仁 黃茂榮 林丁良 王水木 王江海 黃國祥 林和男 陳東興 王明和
黃景春 周仙沛 王清順 王政厚 方崑明 方水池 方景輝 方輝玉 蔡先隱
王惠吉 王萬章 王川井 葉和田 葉三輝 戴陸清 陳世南 戴榮冠 林麒麟
黃萬枝 許能傳 戴天謝 方根 方丁坤 方明東 吳信義 陳進財 方天宇
方世 李順天 林昭安 方榮鑫 郭平雄 吳德榮 江福德 歐陽保添 江三郎
黃錦源 江明朝 林信德 郭德生 黃崑茂 陳安德 江石池 黃從森 郭木生
方生利 方國榮 王嫌 王玉燕 徐翠美 林豐美 鄭榮寬 陳菊子 鄭春桃
方筵簑 方琴 方燕子 吳玉盆 吳敏子 方金旨 陳芬幸

40學年度畢業生名冊(41.06畢)第7屆

蔡守宏 張竹和 王金盛 涂飛鵬 江朝順 王金龍 王福順 郭龍岳 黃萬生
蕭介仁 王景山 王玉松 吳德豐 王金全 吳新標 林登參 郭耀震 王聰賢
黃地河 郭春風 黃崑玉 郭明和 王茂松 王文玉 王天命 吳春櫻 陳龍宜
戴松海 陳水川 王得利 鄭埼城 方榮章 李茂樹 方富香 張海龍 方珠村
方學豐 方獻瑞 吳共和 戴文雄 方榮旋 黃再禮 戴德明 方財榮 方福成
方開山 方生利 方國榮 方明德 方龍波 方同和 王鐵馬 方右明 陳忠和
方德福 方平和 方燦林 黃老萬 方祥德 方耀豐 方阿秋 方月珍 黃銀淵
方地河 方祈萬 方樹貴 方榮壽 方水成 方明月 王連財 王靜男 董森崎
王文周 王銀上 黃仙碖 許德麟 黃宗寶 王德川 董來發 王太平 王懋榮
王旺樹 陳添泉 黃春樂 鄭克莊 鄭金德 李金原 鄭基雄 王路生 鄭翼鴻
黃崑田 王秋力 王輝嶺 黃玉珠 林國凱 林丁壽 黃燦輝 王敏 吳閑萬
鄭明珠 陳芳靖 江鶴齡 林瑞生 翁慶雲 鄭崑崙

39學年度畢業生名冊(40.06畢)第6屆

李萬輝 方崑聰 方玉帶 方福井 方平山 方進通 方金福 方國財 方永祥
方玉成 方石瀨 方添進 方福助 方春木 方麗輝 方茂林 方文進 方火木
方清吉 方輝明 方祈福 方石牌 王清山 王森力 王朝旺 王進雄 蔡壽和
王崑龍 戴秉條 謝大竹 王建智 王福基 王懷權 王進財 黃國昌 黃敏郎
林瑞璋 黃木根 王登勇 黃海波 黃龍璋 劉和川 蔡檜 王德崎 林隆川
王輝舞 王國良 王謙讓 王金火 吳茂寅 劉珠虎 方春貴 陳世鴻 方文生

吳和麟　陳河田　王溪河　王有義　陳埕　李水灣　王炎山　王全忠　陳朝智
張順發　楊進佳　郭石吉　吳丁放　郭春連　郭仁慈　郭萬得　蕭武勳　黃丁
邱阿輝　郭耀麟　郭耀麒　王春成　江瑞仁　方炎彬　方朱南　方老福　吳老碼
徐崑瓦　陳鶴子　郭雪桃　林秀霞　方月娥　莊月卿　吳麗香　方差　方菊子
方雪子　王國興　方寶爵

38學年度畢業生名冊(39.06畢)第5屆

王明耀　黃得龍　許百源　黃建鄉　黃玉輝　王榮昌　王國和　王三宰　王添崑
王金獅　王進江　王再興　林州雄　黃進竹　王新極　黃長睦　黃登寬　陳新吉
黃舜益　林添上　陳茂宗　王仙林　王金珍　黃國山　黃忠義　王木連　黃金彪
王玉麟　王文中　王茂生　方耀輝　方財利　方春年　方成吉　方銀配　方萬順
方新用　方和成　方明雄　方文當　方森烽　方義德　方榮森　方崑雄　方四郎
方天一　方新助　方開湖　毛澤玉　黃茂明　王三泰　蔡宗智　方清和　方玉真
方金花　方妙珠　方治子　方罔碖　方鳳珠　鄭水龍　陳龍雄　邱世傳　黃水心
吳德順　邱福寮　郭耀村　蕭明池　郭文評　黃錦文　郭耀博　邱世忠　陳金川
王枝炎　洪忠聖　許金神　鄭仙富　侯榮岸　王萬得　翁明郎　鄭春旺　張先立
王義德　黃傳香　翁連水　謝秀鸞　蕭薔麗　吳久主　陳連沼　陳金秋　王寶蓮
方珠珍　林金日　郭罔市　郤保定　方右凱　林茂長　黃清泉　戴英明　李清枝
戴春定　戴明和　方良雄　方國雄　吳海水　戴國成　劉上田　方慶順　王春龍
葉輝堂　王順成　葉明鎮　王祝壽　王萬壽　王連芳　梁崑池　王友　王丁旺
鄭江龍　陳森源　王金池　鄭筆倫　鄭霖癸　王翠華　王宮娥　陳秀英　金平常
吳國財　王大件　張阿祥　郭德雲　黃雙全

37學年度畢業生名冊(38.06畢)第4屆

陳旺興　王清定　黃枝旺　陳進有　王耀坤　蕭月娥　陳秋雲　郭錦菊　郭翠瓊
林美貞　吳聰明　吳弘毅　李榮欽　方隆輝　陳明治　方高雄　王新委　黃遠志
王文翰　郭雪薇　郭雪悟　王素梅　王金密　林淑子　吳玉珠　王丁發　王同成
方龍武　方崑猛　方五郎　方天男　方醫良　鄭文嶽　郭耀榮　吳德鈞　王武雄
林清治　王見仁　王啓崑　王石馬　郭旺枝　林石柱　王新金　王和全　王潤
王丁興　王海祥　連其文　林金生　王俊豪　葉有諒　王文全　戴登山　戴三吉

王富村　王森喜　王新祈　鄭老走　陳文發　方教　林順德　王枝香　王維春
梁狄能　許江河　王國雄　鄭水陸　吳海平　郭永河　王添瑞　黃守吉　郭文雄
黃和雄　王正茂　王德清　黃文雄　江明雄　王川成

36學年度畢業生名冊(37.06畢)第3屆

王平常　黃進成　蔡金龍　王江碭　黃玉柱　王天梱　黃進丁　王進成　鄭守仁
黃宗雞　林皇安　方崑山　戴文忠　方麒麟　方福田　方金城　方平西　吳庚生
方能揚　方正宗　方學龍　方象　方炳焜　王新本　曾良貴　方春木　方燦能
方文明　王森煥　王御緝　鄭廣　陳新教　黃招陽　蕭東邦　蕭羅　王文章
黃崑儀　王友仁　方盤　陳秀琴　黃碧鑾　陳金鏡　王合　方月娥　林盤
黃玉雲　方秀枝　王玉葉　方世興　王招得　王局　黃水杞　黃源亨　王國華
鄭風料　林藤濟　王添纓　王清誥　王文益　黃金炎　王海瑞　王克賢　王春成
王木松　黃龍麟　王懋澤　王塗　方進堂　方萬教　方水拋　方金成　方春標
方金海　戴文章　劉春山　陳勇江　方萬富　方江陣　方炎全　方添水　戴戇
方銀定　蔡壽山　葉振山　何春貴　王壽安　王福義　鄭德忠　鄭銀順　王枝萬
郭石城　戴同成　鄭清景　王建智　王水塗　林金村　吳清祈　王金標

35學年度畢業生名冊(36.06畢)第2屆

王炎德　黃榮得　王振福　方春猛　王全寶　王崑龍　郭耀家　邱福泉　黃榮吉
王枝文　嚴明　吳丁進　黃炳輝　王丁旺　方樹皮　方文良　陳自保　郭耀礎
王政統　王金複　方格　王朝守　方丁改　王神祐　吳茂生　黃朝梱　方永俊
邱世原　吳昭增　蕭崑雄　郭金諒　翁文彬　吳州　方昺福　黃期雄　陳來枝
何春泉　鄭茂友　方和元　劉成　方平　黃道德　何秋林　方相文　葉和平
方崑造　魏經　方三元　方永盛　陳旺根　吳老吉　方清泉　方春義　方金發
翁榮全　方神助　方春期　方連寶　陳仙黨　翁世龍　方有福　方水樹　翁宣勇
方丁飛　黃老發　方蝙蝠　劉楊名　鄭連枝　王淵財　黃杏春　方建平　方天財
方振榮　王燕同　王振亮　王大松　王玉山　涂仁飛　王龍飛　王金滿　林瑞程
王連霖　王榮欽　王照烈　王德慶　王舜　黃財傳　王建成　王猪　王金寶
黃丁旺　王西螺　王炎炳　王仲宗　王石龜　黃春龍　張登茂　郭碖　蕭孟忠
江燦榮　蕭銀趕　黃連五　王德和　郭登源　林金梭　王翠賢　王秋霞

34學年度畢業生名冊(35.06畢)第1屆

王金火	李煌	王國財	王銀在	王老業	王金頭	葉登文	葉順天	黃賜生
王協	王福成	方崑模	周仙帶	王進玉	方茂林	陳炎山	黃玉麟	王春夏
王崑山	鄭基淵	郭耀基	王仙林	林文祥	黃龍堯	林木全	王相路	王秋冬
鄭枝瓦	王金藍	王振璠	黃清富	王登極	陳玉山	鄭朝春	林竹火	鄭春明
郭萬來	王萬發	王財於	王清木	唐龍山	王祈南	王耀輝	鄭連福	王朝坤
王宇貴	李才貴	黃石卵	劉明從	王木鄰	戴明試	王降生	方啓南	王伯珍
方木字	陳土水	戴鬧福	蕭瑞傳	黃石壁	王秋桐	林丁順	王清淵	方銀程
王惠中	王勢昌	蕭新樹	何水淀	方清勇	戴天成	方金蓮	方德旺	方水秋
方來福	王南山	蕭明同	王萬斷	王杉益	謝平樹	王德根	曾天南	黃炳煌
方德水	王添枝	黃守龍	方耀林	方能傑	黃泰恭	陳萬居	郭孟嘗	戴雅賽
方銀和	方安然	鄭清派	方坤良	李萬益	江丁萬	郭福建	郭連盾	黃六肯
蕭榮仰	方金泉	方海義	吳德煌	方瑞三	王清枝	林淑美	黃玉氣	王自
王韮菜	王分	陳玉女	王阿招	王仙桃	王位	林麗香	林素琴	吳淀
陳玉枝	王金枝	鄭碧枝	吳瑞草	鄭雀霞	莊月党	王桂月	郭玉珠	王阿雀
郭翠虹	林娶治	方寶玉	王金葉	余換治				

日治時代 昭和19年度畢業生名冊(昭和20.03畢-1945)

吳朝智	吳水學	蔡淨	葉登墻	翁文明	方金點	鄭金水	鄭忠義	林預成
葉先從	葉珍	王惡	王清風	林清連	吳萬川	鄭丁貴	方財百	王料守
唐進財	鄭天枝	鄭大塹	王老得	方銀杖	鄭水盛	梁生福	方春風	王平安
方再福	王鐵牛	方金富	蔡茂己	方德興	鄭水	方金碖	方茂臨	蔡助
王允棟	方子敏	方清池	王枝源	鄭清萬	林石泉	翁江永	王水木	蕭三全
王守用	王三寶	翁銀上	鄭清河	方勝欣	鄭生地	方福財	方鵬俊	王明朝
鄭來旺	方武王	王枝松	陳鳳蟳	唐啓明	王秋上	方水棟	吳春榮	方正發
方朝成	吳文潔	黃聰賢	方燦輝	方枝旺	吳炎山	盧天恩	王木華	黃萬寮
王春標	黃進恭	王全貴	何榮燦	王帶	陳山峰	戴鉛全	劉朝良	林慶德
謝阿茸	吳財明	戴贛梨	林德旺	方文明	陳蒼碧	沈老頂	魏金定	林金富
王玉池	郭龍威	王潤澤	郭海猪	林平西	徐木泉	施順卿	方石豹	黃朝皮
王石帶	王石寬	葉新男	陳松根	陳仙助	王萬得	連基前	黃景福	王文昌
王龍江	郭槐欽	黃萬得	方順金	陳老得	黃景智	陳漢卿	方庭祥	劉春泉
王水來	林添梗	郭金財	鄭水毛	郤丁在	許強	王朝枝	林港	王添輝

謝春寶 黃登科 陳連進 王金描 黃崑山 郭耀基 吳清源 郭連登 王天宗
王珍炎 林路 洪再輝 許氏話 王氏凝 方氏蕉治 黃氏金糸 王氏秀枝
沈氏秋金 王邱氏彩雲 方氏金隨 王氏月霞 黃氏金鄉 王氏時 王氏鳳
王氏秀英 王氏錦雀 王氏秋雲 王氏仙女 林氏不纏 方氏甚 黃氏碧雲
翁氏鳳羽 方氏金過 方氏霞 王氏連嬌 吳氏好 戴氏月 戴氏香 王氏月
林氏月 方氏秋玉 郭氏玉蝶 方氏秀枝 王氏換 王氏御札 陳氏粉 蕭氏薔薇
歐陽氏柏治 王氏趕 王氏含笑 江氏彩雲 黃氏碎壁 方氏櫻嬌 方氏秋柳
王氏阿隨 吳氏瑞香 李氏秋瑾 王氏月娥 方氏綉花 黃金物

日治時代 昭和18年度畢業生名冊(昭和19.03畢-1944)

許番在 林騰雲 王新婚 游元備 王順珍 許連得 王南玉 王在地 鄭阿讀
徐文玉 王金發 王守利 李居 王真強 翁清魚 林清源 王榮身 王新福
林崑泉 林添財 陳銀藩 郭春閑 郭年松 王樹 王心願 陳崑龍 王建芳
張萬發 翁飛成 方忠 王福來 王登銓 王清鬃 王連亭 鄭生加 黃朝
郭耀堂 王成智 黃國祥 鄭茂松 吳明瑝 翁江山 黃水勝 翁耀東 翁先查
鄭進登 林神助 黃水蒂 蕭銀樹 王海池 陳來福 黃皆得 郭其土 郭來成
王火山 王艾松 王春炳 沈再傳 黃金魚 黃天文 黃登山 王掌 王文贊
鄭石上 王森崑 王文長 王海水 翁春吉 王金山 王塗金 王塗財 黃青雲
方春賜 王文仲 黃茂生 方樹旺 戴樹 陳樹根 戴添進 邱濁 吳海鰻
黃共 唐丙丁 劉全教 陳水登 王進成 黃麒麟 王再成 王俊生 方金象
陳來旺 王丁興 王牛港 林來福 方春來 方海水 王金對 方玉戴 王茂森
王廚 邱江化 王季田 劉料煙 方丁旺 葉假意 王烟田 鄭水勝 王枝中
王春魁 黃泰獲 方彩和 方寶同 方春木 方福教 王誥 涂仁沐 李生麟
方參耳 方愿 涂丁國 方同源 方進興 林坤良 方仁義 鄭水河 方文通
涂石嶺 方進財 方海崑 戴萬生 方總成 方復圳 王真料 黃恭義 王智識
莊天送 方石崎 李登吉 劉明宗 方金寶 王丙 方良淵 林氏玉秋 方氏備
林氏水趁 林氏金蓮 方氏木耳 黃氏度前 王氏專欄 方氏牽 方氏枝葉
王氏瑞金 黃氏玉鳳 王氏緞 方氏金杏 黃氏阿菊 王氏萄 王氏準
方氏來 吳氏秀勤 王氏豆 葉氏來宿 翁氏月英 翁氏春來 郭氏夢貴
林氏省 翁氏變 郭氏翠霖 唐氏寶玉 王氏雞 方氏金花 王氏來春
方黃氏月桂 郭氏金嬌 方黃氏血 黃氏葉 方氏玉燕 方氏金 方氏金珠
蕭氏金藍 蕭氏金鸞 吳氏樹欄 王氏金梅 王氏允治 王氏梅花 王氏雪華
郭氏銀治 涂氏盡 郭氏雪珠 王氏金枝

日治時代 昭和17年度畢業生名冊(昭和18.03畢-1943)

鄭瑞田 王火山 何石柱 何相宜 黃泰安 陳順泉 林竹興 陳功明 戴江山
黃銀轟 方連登 林丁木 王萬福 方松根 林塗城 何火炉 林鐘雲 黃春在
王金目 劉明助 黃期倉 黃連順 林平安 黃料池 林陽 王守志 戴戰
王春排 陳進德 王連水 戴江池 王振松 王連炳 黃金和 江松直 吳福松根
江彩堂 黃宏藤 林水發 王金池 王金松 王松木 林登海 戴炎珠 黃玉池
郭洪河 鄭有得 郭石秀 王木泉 林平靜 郭江山 黃崑騰 林增榮 王德山
江朝謀 王雅 黃守義 林清田 王錦龍 方清波 王基南 陳通進 鄭萬里
吳德昌 陳功乾 蕭金德 王見德 張天祐 李海瑞 王塗金 葉明德 翁仙池
鄭金漲 葉由 王松景 翁輝木 方金成 方元春 林海門 王文福 王石左
王魚量 王發童 翁森灝 王森泰 方登興 鄭淵 林再福 王德墻 方清木
方生山 方銀治 陳龍波 王石玉 吳金掌 方淵彬 方連水 李福山 方復益
方金德 方金舜 張玉川 方明進 梁狄清 王錦川 王淵杉 方火山 鄭振士
林猪母 方天祐 王趎 王森舟 翁氏海線 方氏玉鳳 蕭氏銀治 鄭氏不
蕭氏秋月 郭氏玉鈔 吳氏閃 方氏玉嬌 江氏先鳳 郭氏錦屏 郭氏玉秋
王氏金卻 郭氏青女 陳氏錦玉 方氏玉珠 郭氏春金 王方氏只琴 王氏素
林氏金片 方氏連

日治時代 昭和16年度畢業生名冊(昭和17.03畢-1942)

許文東 王漢鄉 黃進學 蕭老池 王添順 郭茂清 蔡連 陳阿專 王甲
陳清連 方金源 王海坑 劉守儀 王新教 黃鳳珠 黃金墉 方朝來 王石砲
王青賢 王郡 蕭榮 方金胖 謝平強 鄭水波 方允見 方霖榮 陳枝万
方福成 黃新變 王南國 方文治 王春成 王清國 林銀樹 李老套 江水明
陳德旺 陳朝全 方登木 王國安 王先智 王銀樹 陳進德 方神松 方福進
方茂詳 王明鈺 王文騫 方得安 蕭崑良 陳益 方連欽 蕭德火 方明治
方清淵 鄭福強 王添進 蕭榮棟 涂瑞祥 蕭忠生 陳強成 王有德 郭中正
王德陽 連基良 陳耀宗 陳同助 陳文田 方正旺 黃金榮 郭氏翠環
方氏秋香 林氏素娥 王氏金川 黃氏淑珍 黃氏明芽

日治時代 昭和15年度畢業生名冊(昭和16.03畢-1941)

王茂申 方勇 林強 王蝦 林德岸 王新發 王金卿 林添進 陳進財
葉勝溪 王登解 方錦德 方金田 鄭振樹 戴明總 李老得 王伯恩 黃料善
方連福 王守用 王阿東 曾天助 黃金祥 方條倫 翁仙洞 林長 林受傳

王榮池 鄭大陣 王萬全 沈再興 王調順 王景況 方騰正 方清山 方嗐
陳漢忠 王合成 王景杉 王春秋 郭火山 翁先宜 王金池 王清賢 王海存
方金謀 王丁造 王金山 陳金再 黃宏道 方登科 黃文溪 林添登 翁先顧
翁先景 王森泉 林南山 吳連續 周塗做 葉進榮 方銀堆 王風明 吳漢宗
王肯 方丁貴 林榮森 林來受 王新田 方金丑 邱福興 黃金來 方清秀
王天教 方直春 方振興 蕭崑良 方氏清香 吳氏瑞香 方氏金花 吳氏水波
方氏金昭 方氏宿 王氏金月 方氏銀豆 戴氏耳

日治時代 昭和14年度畢業生名冊(昭和15.03畢-1940)

曾天寶 王登標 吳銀煌 鄭允成 方春立 方金連 王再興 謝來安 王銀老
劉得興 戴金泉 王銀治 王全財 方迎心 王仁 王瓜 江再苗 王文化
劉石為 王淑倫 江忍和 李金蓮 黃進乎 葉登泉 方銀分 黃進發 方子婿
王新德 黃允棟 邱福裕 吳德林 黃崑麟 王衍派 王根 郭耀階 王萬勝
方革 方能酺 陳進成 方銘錫 方海水 方連福 鄭龍飛 戴文貴 黃田
陳桂芳 黃進丁 黃定村 方帥 鄭自成 林氏梅桂 吳氏月 王氏冉 吳氏止
郭氏玉蟋 王氏翠雲

日治時代 昭和13年度畢業生名冊(昭和14.03畢-1939)

方金頭 方連極 方土淀 李蓮池 林順 方水影 王仙財 王炎輕 翁先吉
王闖 吳友樂 陳龍珠 吳金硃 陳丁居 吳春竹 李金龍 方銀王 郭福財
黃長興 王濟 王石田 黃全益 方萬從 方瓜甽 方清田 王金物 吳添福
陳耀清 方連抱 王德發 楊良分 方銀來 王森田 葉遠 戴萬發 方天票
方榮宗 陳文乾 方元科 鄭炎東 方串枝 郭龍禧 吳德和 郭登順 郭忠
王大雹 黃崑量 王添在 江朝評 鄭連炎 王登有 王育恩 葉德吟 方安然
方登傳 黃萬春 林金看 陳錦龍 洪溪水 許金瓶 黃新典 方昭勇 王石珠
鄭登鑽 王老得 王長和 何火 黃柏帶 王石獅 江拋 王土牛 方文華
邱福川 邱福慶 王天幸 王清涼 王村在 方金胡 方銀法 林連兄 方銀貴
方來成

日治時代 昭和12年度畢業生名冊(昭和13.03畢-1938)

方茂林 蔡江謀 方明福 許石 方柳平 陳順財 方仙耀 戴志長 方錦海
方青田 江在宗 方元良 鄭水居 方順成 方歡祿 王錦耀 方連文 王朝琴

林石龍 黃獻隆 何從信 劉土山 方金財 戴造興 方新彩 王森田 方天財
方能安 王萬可 鄭良富 黃定洞 王專安 方樹枝 方萬金 方永乾 鄭石獅
方正福 林文鐘 陳天送 郭氏玉釵 林氏月英 吳氏皮

日治時代 昭和11年度畢業生名冊(昭和12.03畢-1937)

王石金 方西華 王老壽 翁仙化 方太郎 王進益 王丁前 方樹根 王再得
梁萬得 涂帶 王德旺 李老定 徐鬧鵬 方子恩 王枝財 陳榮祿 吳海反
戴丙丁 方頂前 王連池 呂加 王老象 吳木麟 林文煥 謝福明 葉連福
方錦城 王朱清 唐進科 方春塗 郭章 施順鐘 葉進才 吳慶良 方銀存
郭龍駒 陳鳳寶 郭藏錦 王光彩 郭氏玉蟾 吳氏嫌

日治時代 昭和10年度畢業生名冊(昭和11.03畢-1936)

黃茂昌 方柳桐 方源波 方金淨 王金順 黃自朱 王孟陽 何海水 陳德勝
王仙里 林伸 方子儀 王私 戴榮昌 林得火 王池 盧添求 鄭連福
王玉麟 陳文科 陳鹿 王金印 方乾隆 方火連 吳金德 鄭流 黃崑鵬
陳景奉 王榮程 方活生 王淵欽 王金輝 王天謝 王氏娥 林氏耒金
方氏玉隨 方氏玉帶

日治時代 昭和9年度畢業生名冊(昭和10.03畢-1935)

江再成 郭順益 王俗有 方春上 郭龍都 王錦文 王景 方錦川 吳清良
王連忠 郭榮富 吳乃臣 何石楨 方辛丑 林丁興 林有仁 方德謀 郭稅
蕭成井 鄭德成 鄭連石 洪有慶 連春吉 黃水泉 鄭登對

日治時代 昭和8年度畢業生名冊(昭和09.03畢-1934)

王春冬 方坤文 吳壬荔 郭龍魁 王仙仁 王大明 王來 方樹榕 王世鴻
王同林 王錦州 唐紹勳 方龍珠 黃溪 王清陣 唐老傳 陳崑文 蕭榮吞
王允料 陳氏錦雀 蔡氏淑淳

日治時代 昭和7年度畢業生名冊(昭和08.03畢-1933)

方祈福 林標 陳圭河 戴川成 方老堪 方四評 黃江河 鄭至誠 鄭拋
盧添丁 王金龍 王海金 郭鬧萬 陳耀習 黃廷祥 翁德邊 鄭水生 鄭登聯
王銀樹 李文 唐氏木耳 鄭氏明好 方氏玉霞

日治時代 昭和6年度畢業生名冊(昭和07.03畢-1932)

陳連福 方山景 王首利 王老頂 陳崑耀 黃金乾 王清波 鄭番枝 林炎森
陳鳳池 王啓明 陳春福 莊同興 吳文賢 唐進達 傅氏貴米

日治時代 昭和5年度畢業生名冊(昭和06.03畢-1931)

黃老迎 方立清 翁汶 黃德勝 黃岸 方天助 蔡文義 黃榮彬 方子弼
葉精英 翁銅城 黃丁欽 翁崑山

日治時代 昭和4年度畢業生名冊(昭和05.03畢-1930)

吳盤 王清溪 唐進興 方加 王清順 王江力 王水長 翁德敦 郭龍洲
黃登俊 黃風彩 王清雲 郭龍溪 王丁陽 董戟 王江碑 方德諒 郭龍淵
方銀舜 黃定芳

日治時代 昭和3年度畢業生名冊(昭和04.03畢-1929)

郭自天 方石啓 陳天德 王水吉 翁萬掌 吳大松 陳松茂 黃經 蕭忠信
方銀樹 王江碑 方水心 王清順 陳松源 王潤田 林清桂 郭樹興 王氏諒
王連輝 方氏月娥 王氏金鸞

日治時代 昭和2年度畢業生名冊(昭和03.03畢-1928)

方時表 陳老看 王秋金 江仙海 方連逢 王戊已 許文章 郭氏秋桃 葉明正
郭氏柳 蕭有福 方明時 方江船 翁德惠 吳氏碧蓮 王天成 方安心 郭龍貴
黃經 榮柳梧 翁玉樹 林仁澤 陳銀胡 江福來 翁朝木 吳蓮春 王金却



編後語

從創校80週年的「薪傳與智慧」，南安國小一路走到90週年的「飛颺90續傳薪」，歷經了十年的蛻變與成長。從編撰特刊的過程中，看到學校從草創時期的創業維艱，歷年師長的辛勤耕耘，直到今日的整體成就，體會到教育大業工程之浩大。

十年前，敝校創校80週年時，特別擴大舉辦相關慶祝活動…在學校歷史的詳細訪查工作部分，一方面將散落在各地的學校老照片翻拍建檔保存，並布置成歷史長廊，舉辦「時間的河．古今照片展」的影像回顧；另一方面則透過走訪資深校友與退休前輩，將其口述轉為珍貴的文字，編撰成80週年校慶特刊實體書，記錄並保存了漫長的在地教育路程。

欣逢創校90週年，學校計畫將特刊做成電子書的形式，並向國家圖書館申請國際標準書號，讓所有人都能在網路上翻閱，並供國家圖書館典藏，這是一個全新的嘗試。因此，我們以80週年出版的校慶特刊的實體書為基礎，將原有資料加以校正編修、增補相片，盡量呈現校園環境變化以及學校變革；再加以匯集十年來學校發展與成長的點點滴滴集結成冊。衷心希望本特刊的出版，能為學校留下一份完整的演進紀錄，以做為學校永續發展的一個見證，唯疏漏之處恐怕在所難免。

在此，感謝學區耆老、資深校友，以及教育前輩們的不吝賜教與惠予指正，也要感謝南安全體教育夥伴、校長及家長會的戮力支持。「十年樹木，百年樹人」，我們期待學校繼續不斷的茁壯，登高展翅，飛越九十，再造一世紀的輝煌！



書名：飛騰90繪傳薪 南安國小創校九十週年特刊
發 行 人 曹麗優
編輯策劃 蘇俐文、涂叔君
主 編 蘇俐文、涂叔君
責任編輯
蘇俐文 / 學校概況、學校特色、專刊徵稿、學生作品
涂叔君 / 校徽、南安新風貌、教職員工拍照、圖片說明、編後語
王詔儀 / 現任教職員工名錄、專刊徵稿、學生作品
陳麗娟 / 歷屆畢業生名錄、歷任校長名錄
蘇耿輝 / 歷任家長會長、現任家長會組織、志工團組織、校舍校地概況
王順平 / 學校沿革、老照片、歷任教職員工名錄、南安大事記
蔡文欽 謝爾華 陳信傑 / 協助活動拍照
出版日期 2016年4月20日 初版
出 版 者 臺南市安定區南安國民小學
校 址 74549臺南市安定區南安里62號
電 話 (06)5922023
傳 真 (06)5920938
網 址 http://www.naes.tn.edu.tw
ISBN：9789860482881 (PDF)

電子書設計製作 / 大匹視覺設計企業社
設計製作 / 劉紜含 美編設計
電 話 /0910893624
電子郵件 rose3039086@gmail.com





飛颺90續傳薪
Nan-an Elementary School





臺南市安定區南安國民小學
校址：74549安定區南安里62號
電話：06-5922023 傳真：06-5920938
網址：http://www.naes.tn.edu.tw