秀峰60展新猷

流金水返腳



新北市立秀峰高級中學六十週年校慶特刊

流金水遠腳 秀峰60展新猷 校慶特刊

目錄

閱卷 編者序

卷首 秀中源本 05

秀中簡史 06
歷任校長 08
秀中校徽、圖書館館徽、秀峰高中教育基金會會徽 10
校慶五十、六十週年紀念徽 11
秀中校歌 12
創校緣起及獨立、改制經過 13
進修學校之設立與現況 16



卷二 辯府學林－校舍沿革 17

校門物語 19
忠孝樓物語 21
仁愛樓物語 23
信義樓與和平樓物語 25
池塘物語 27
穿堂物語 29
校園風貌 31
圖書館物語 34
學校週邊景觀物語 37





卷三 制服物語 39

卷四 藏修游息 43

升旗與週會記實 44
校慶運動會與園遊會記實 46
重要活動記實 50
教學與社團記實 56
與作家有約 67
校外教學記實 70
畢業典禮記實 72





卷五 叱吒風雲 75

數理實驗班 76
體育團隊與高關懷技藝專班物語 77



卷六 剪燭西窗話當年 …… 81

老師物語 …… 82
老師特別物語 …… 87
校友剪影 …… 90

卷七 風雨故人來－颱風記實 …… 93

琳恩颱災 …… 94
賀伯來訪 …… 95
象神颱災 …… 97
納莉颱災 …… 98

卷八 月露誰教桂葉香－感恩篇 …… 99

近二十年家長會 …… 100
秀峰高中教育基金會與宏正自動科技股份有限公司 …… 105
王鳳瑛老師、天母扶輪社、拱北殿、唐水波、錦堂教育基金會獎助學金… 108
士盟集團獎學金、忠順廟獎學金 …… 110
秀峰高中志工群 …… 111

卷九 戀戀秀峰情－懷念專文暨專訪 …… 113

基因槍研究始祖一專訪汐聯校友楊寧蓀博士　范綺萍主任…… 114
名牙醫及快樂史蹟導覽員一專訪何良正醫師　採訪小組…… 117
「縱橫」當代名律師一專訪周武榮律師　范綺萍主任…… 119
認知神經專家一專訪張智宏教授　508 孫徹…… 121
智勇雙全的元首特勤人員一專訪張淯閎警官　503 王柔文…… 123
培養學習力、影響力一專訪吳紹華先生　採訪小組…… 124
成長經驗分享一校友邀稿　張智宏教授、張淯閎警官…… 125
情牽汐止　何寧香老師…… 127
流金水返腳　熠熠秀峰情一退休教師剪影　范綺萍主任…… 129

卷十 秀峰高中現況 …… 131

掩卷 致親愛的秀峰人 …… 134





開卷語 編者序

秀中創校於民國44年，歷經北二女汐聯分部、基隆中學汐止分部、秀峰初中、秀峰國中、秀峰完全中學、秀峰高中多次的改制。隨著時代的遞嬗，不同的時空背景之下，校園景觀、學校建築、學校周邊的社區風貌，各有不同風華，亦有其傳承隱含其中。但永遠不變的是，學校在每一位師生心中，埋藏著濃濃的師生之情，同窗、同事之誼，青少年的夢想，生命成長的歷程，秀中風華，在記憶裡，已精粹沈澱為每一位秀中人生命中最美好的共同記憶。

學校歷經多次改制，每一次的改制，都驗證了秀中歷屆優秀師生的表現，及學校受到的肯定，也推動了校務的興革或建設的需求。秀中的校長與師生，宛如接力賽跑般，一棒一棒的穩健邁進，而又傳承後棒。摩娑著每一張照片，除了品味當時風貌外，也不知學校當時師長們如何殫精竭慮，解決了多少難題。本次校史資料，即以大量圖檔方式，來為學校做紀錄、說故事，由於編輯時間不足二個月，恐有謬誤不及更正，盼各界能隨時不吝指正，故亦同時編輯成數位典藏，盼能藉著網路傳播，無遠弗屆的分享給歷屆師生與校友。

汐止自民國78年琳恩颱風起，歷經賀伯、瑞伯、芭比絲、象神、納莉等颱風的肆虐。每一次都重創汐止與學校，校史資料付之河伯，蒐集匪易，此為一難；而完全中學業務繁雜，編輯人手不足，是為二難；學校六十年歷史無通盤瞭解者，再受限於時代久遠或記憶精確與否，眾人說法不一，又苦於考證時間不足，是十年前編輯《秀中風華50年》的三大難處。幸蒙退休老師團隊如林修明、張平一、何寧香、楊錦福等老師之充分協助，對編輯工作提供的想法與指導，令人點滴感念在心；此外更要特別感謝市立中山女高、三峽國中、退休的許照庸校長、周相老師、張輔民老師、校友何良正醫師、蘇法先生、周美旦女士等提供珍貴的照片與資料。這些珍貴資料，不唯記錄了秀中發展的點滴，也見證台灣當代中學教育發展的每一里程。

《流金水返腳 秀峰60展新猷》本次編輯工作於六月初開始，於十月底需定稿印刷，總覺漏失斷層、殘闕之處甚多，不足之處，尚請海涵。對於各年代老師、校友的訪求，可謂掛一漏萬，至盼歷屆秀中人予以提供並聯繫，讓秀中校史以最真實，最完備的樣貌，永留每一位秀中人心中。

最後附記的是，此次編輯、印製龐大的經費支出，需由秀峰高中教育基金會支援贊助；本校教育基金會長期資助學校與學生教育發展，欣見此書更能伸廣觸角，來為廣大過往的師生、校友服務。

秀中圖書館主任 范詩孝 敬筆

104.11.07

卷首

秀中源本





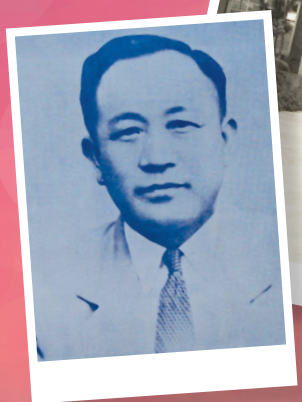



秀中簡史 卷首之一

時間	校名全銜	校長	重要記事
44 年－ 45 年	臺灣省立台北市五省中【五省中：建中、師大附中、成功、北一女、北二女】汐止聯合分部，簡稱【汐聯】。	王亞權女士（分部主任 李世章 主任）	• 44 年 7 月創建本校，第一年設立一班高中，三班初中、採男女分班。 • 45 年，高中由於教學設備不足，所以高二女生轉回北二校本部，高二男生轉學至建中、成功高中等校，汐聯分部爾後只收初中部。 總計汐聯時期畢業生共八屆，1009 人。
46 年－ 51 年		石季玉女士（分部主任 郝履中 主任）	
52 年－ 53 年	基隆中學汐止分部		• 民國 52 年，改制基隆中學汐止分部。基隆中學汐止分部畢業生 126 人。
53 年－ 55 年 9 月	臺北縣立秀峰初級中學	郝履中 校長	• 53 年改制秀峰初中，當時校舍 24 間、圖書室、實驗室、運動場兼備。秀峰初中畢業共四屆。
55 年 9 月－ 57 年 8 月		劉新梧 校長	• 56 年興建秀峰路忠孝樓水池、楊柳扶疏。第一屆初中生畢業。
57 年 8 月－ 58 年 3 月	臺北縣立秀峰國民中學	趙永福 校長	• 57 年改制，拆除舊教室，興建今仁愛樓一樓。
58 年 3 月－ 65 年		王聿琥 校長	• 58 年種植秀峰路校門椰子樹、59-63 年陸續增建仁愛樓一 ~ 三樓。
65 年－ 74 年		錢　濤 校長	• 71 年起改建今忠孝樓至三樓，73 年竣工。
75 年－ 81 年		廖家齊 校長	• 76 年興建文化走廊。10 月 23 日 -27 琳恩颱風，本校第一次淹水，淹沒將近一樓，重創本校一樓辦公室及教室、忠孝樓地下室圖書館、合作社等。 • 77 年分批徵購校地，擴充至今 3.6401 公頃左右範圍。 • 79 年原秀峰路校門南移至忠孝東路。增建忠孝樓四樓完工。設置特教班。今信義樓、和平樓第一期工程（信義樓一～五樓及和平樓一樓外部工程）動工。 • 80 年體育館動工。
82 年－ 85 年		吳餘宣校長	• 83 年體育館竣工。縣府撥款修繕仁愛樓，除安裝鐵門窗等內部修繕並於外觀加貼白磁磚、設置資源班。劉文郁主任創辦高關懷班。 • 84 年體育館發照。信義樓、和平樓第二期工程（信義樓一～五樓內部裝修及和平樓二 ~ 五樓外部工程及和平樓整樓之內部裝修）動工。 • 85 年籌備改制完全中學。85 年新信義樓、和平樓完工，拆除舊信義樓、和平樓。秀峰路拓寬，本校圍牆內推，原校內之椰子樹留秀峰路，成為行道樹，校門口珊瑚刺桐內移新池塘邊。高關懷班推及全縣。 • 85 年 7 月 31 日賀伯颱風來襲，忠孝樓地下室淹沒，管樂隊、國樂隊、合作社設備損失慘重

86 年－ 94 年	86 年 8 月 1 日改制秀峰中學	陳　勇 校長	• 86 年招收縣立中學第一屆高中學生、設立國中補校第一屆、設立技藝中心。 • 87 年穿堂白宮、校長宿舍、傳達室完工。 • 87 年 10 月 14-16 日瑞伯颱風、87 年 10 月 25-27 日芭比絲颱風，同時重創本校各樓層地下室及技藝中心等。設立高中體育實驗班，增設高中棒壘球隊。
	89 年 10 月 4 日改制秀峰高級中學		• 88 年 10 月 25 日圖書館落成。 • 88 年 12 月 30 日創立秀峰中學文教基金會，推選陳錦堂先生擔任第一屆董事長。 • 89 年設立高中補校第一屆、與文化大學締結姊妹校，成立高中跆拳組。 • 89 年 10 月 30-11 月 1 日象神颱風，重創本校一樓行政大樓、教室、設備、高壓電變電箱、體育館、操場、各樓層地下室積滿污泥，本校體育館成為汐止市救災指揮中心，國軍進駐救災。救災完畢本校行政單位搬遷至二樓以上。10 月改制秀峰高級中學，12 月操場司令台、高壓變電站竣工。 • 90 年 9 月 16-19 日納莉颱風、再度重創本校，操場、體育館、新建圖書館等建築，所有樓層一樓至地下室，全部積滿污泥。改制秀峰高級中學。 • 91 年 12 月與日本向陽女子學園締結姊妹校，再度推選陳錦堂先生擔任秀中文教基金會第二屆董事長。 • 92 年成立田徑隊，93 年成立高中田徑隊。
95 年－ 101 年	台北縣立秀峰高級中學 (99 年隨臺北縣改制新北市，校名變更為新北市立秀峰高級中學)	徐美鈴 校長	• 95 年收回體育館管理權，裝置體育館超大型螢幕及遮光窗簾。 • 96 年完成仁愛樓防水防漏工程，規畫辦理合作社委外經營，學生午餐供應增加桶餐方式。 • 96 年秀峰路圍牆設置「水返腳藝文走廊」，學校合作社採外包制。 • 97 年整修中庭地坪工程。 • 98 年設立學生烤肉區，圖書館展示廳裝修工程，數位學習中心建置。 • 99 年圖書館演藝廳整修，建置教師數位媒體教學中心 • 100 年整修仁愛樓、信義樓廁所、屋頂防水工程、忠孝樓及仁愛樓結構龜裂。因臺北縣改制直轄市，本校改名為新北市立秀峰高級中學 • 101 年風雨操場興建規劃。
101 年－迄今	新北市立秀峰高級中學	陳棟遠 校長	• 101 年圖書館 3D 電影院首映，全校無聲廣播系統完成建置，風雨操場落成。全面推動晚間課業諮詢，提昇學生升學績效，開放社區學生共享資源，創造共同學習氛圍，落實在地就學理念。 • 102 年國中、高中部教室全面更換分離式高效能冷氣系統。增設國中部體育班，完成汐止社區競技運動三級建構。 • 103 年高中增設普通班至每年級 7 班、數理實驗班 1 班。信義樓女廁、和平樓男廁廁所整建。增設體育館屋頂太陽能板。運動場 PU 跑道整建及籃球場 PU 舖設。 • 104 年辦理秀峰高中學生赴日交換學習計畫。忠孝樓、信義樓增置遮陽板。 • 101 年－ 104 年持續推動三大競爭型計畫：教育部高中優質化、均質化、新北市高中職旗艦計畫。

歷任校長 卷首之二

王亞權 校長

(民國 44 年－ 45 年)



北市中山女高提供

李世章 主任

分部主任



北市中山女高提供

石季玉 校長

（民國 46 － 52 年）



校友何良正醫師提供

郝履中 校長

汐聯分部主任（民國 46 年－ 52 年）

秀峰初中校長（民國 53 － 55 年 9 月）



退休老師張輔民提供

劉新梧 校長

（民國 55 年 9 月－ 57 年 8 月）



退休老師張輔民提供

趙永福 校長

（民國 57 年 8 月－ 58 年 3 月）



北縣三峽國中提供

王聿琥 校長

（民國 58 年 3 月－ 64 年 8 月）



退休老師張輔民提供

錢　濤 校長

（民國 65 年 8 月－ 75 年 7 月）



廖家齊 校長

（民國 75 年 8 月－ 82 年 7 月）



吳餘宣 校長

（民國 82 年 8 月－ 86 年 7 月）



陳　勇 校長

（民國 86 年 8 月－ 95 年 7 月）



徐美鈴 校長

（民國 95 年 8 月－民國 101 年 7 月）



陳棟遠 校長

（民國 101 年 8 月－迄今）



校　徽　卷首之三之一

本校校徽釋意：「秀」的本意為禾花，而昇華其意以國花象徵「秀」字。「中」字造型以山峰為主，外圍三圈由裡而外象徵三年國中教育，學識每年增益，第三年圓滿學成，達到「秀而且實」的目標。整體結構由三圈柔和的曲線，與剛強的「中」字造型表現出堅毅不拔的精神，三年學成以國家為己任。

本校校徽設計於民國 65 年，由當時訓育組長蔡耀庭老師設計。蔡老師現已退休，為國內知名書法家，擅長雙手開弓，同時書寫，本校校長室、圖書館收藏其多幅墨寶。



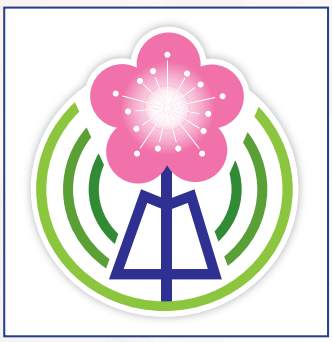



蔡耀庭老師 67 年擔任訓育組長時，於秀峰路校門留影

圖書館館徽　卷首之三之二

本校圖書館館徽是由 87 學年度 501 同學林琦恩設計。其創作理念如下：

書就像降落傘一樣，要打開了才能發揮它的作用，多多看書，除了充實更多的知識外，也能藉此讓生活更多采多姿。



秀峰高中教育基金會會徽　卷首之三之三

秀峰高中教育基金會會徽是民國 91 年於本校實習的美術老師余湘雲老師所設計。會徽設計是以秀峰為背景，基隆河流經其中，象徵基金的匯聚源源不絕，如山高水遠，秀中在基金會支援下，堅實穩定發展，能日秀峰青！



余湘雲老師



校慶五十年紀念徽 卷首之四之一

作品設計者為 605 班學生林珈弘。

本作品以秀中校徽「梅花」作為設計主軸，展現秀中堅忍不拔的精神。「秀峰 50 週年校慶」為全圖重心，蝴蝶的翅膀，表現出秀中展翅高飛的光彩，及生活在秀峰的美麗色彩！



↑五十週年校慶徽章設計
林珈弘 同學





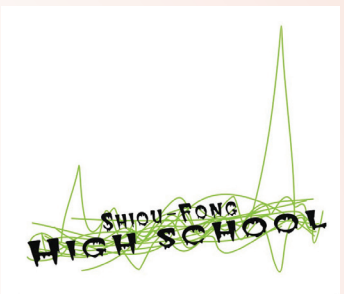

校慶五十年紀念徽

校慶六十年紀念徽 卷首之四之二

作品設計者：褚天安老師

設計理念：

以喜鵲站在鳥巢上，呈現校慶喜鵲祭的經典意象，本校喜鵲巢經過強颱依然完好，就算樹幹遭強風摧折，依然重新築巢不向命運低頭。而 60TH 強調 60 週年主題，喜鵲站在「0」上有如孵蛋意象。



校　歌 卷首之五

作詞者 許照庸校長

作者介紹：歷任本校教務、訓導、輔導主任等工作，後先後升任南庄、石門、光復國中、永平高中、清水高中校長，是優秀的教育工作者。以下為許校長敘述的：民國 64 年 8 月，我應聘到秀峰任教，當時學校沒校歌，因此每次集會都只唱國歌，沒校歌可唱，有點單調。校長錢濤先生非常重視美育，每學期都會舉辦全校性的班級歌唱比賽，更覺得應該要有校歌以凝聚全校師生對學校的認同感，因此鼓勵老師們為學校寫作校歌。

民國 65 年冬，我因扁桃腺割除手術住院三天，在病床上沒事 , 就嘗試寫校歌歌詞。首先腦海中虛擬了學校的 3D 透視圖，將秀峰山 (大尖山)、基隆河、校園景致、師生活動等都入鏡。其次是將學校的願景－恢宏氣象、有恒成功、五育並進、人才出眾及校園和諧等，一一借景物、人物對照的手法表達出來。並以山的剛強、水的柔弱等剛柔並濟的修鍊，做為學校對學生心性及意志鍛鍊的目標。

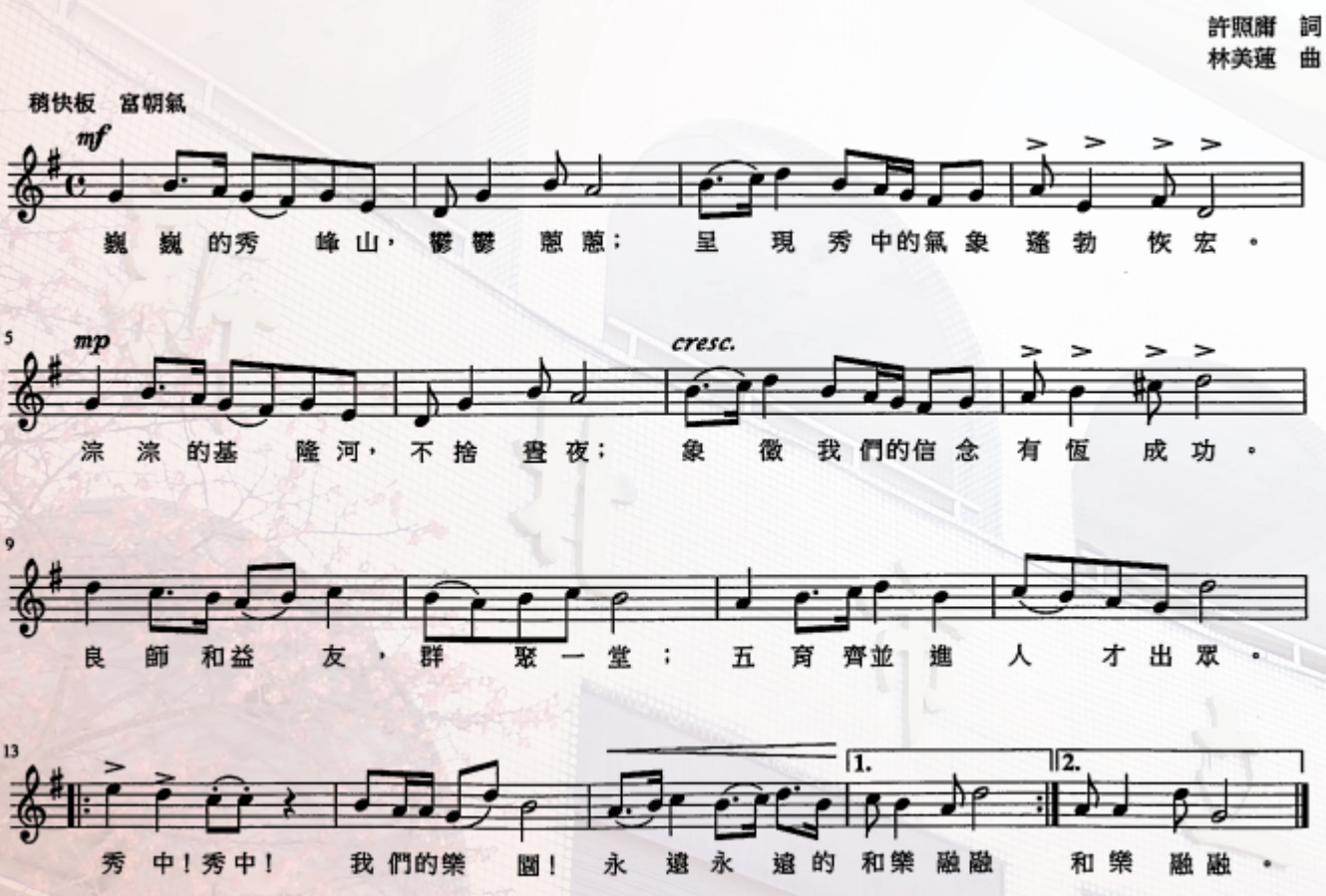

創校緣起 卷首之六之一

汐聯分部的創立與改隸基隆中學汐止分部

為因應當時「一年準備、二年反攻、三年掃蕩、五年成功」的政令，避免反共戰爭引起空襲等損害，當局因而提出，將中央機關及各級學校疏散各地之議。當時招商局、外交部宿舍等公務機關，均同時疏散至汐止。本校因而於民國 44 年設立為五省中分部之一，全名為「台北第二女子中學、台北建國中學、師範大學附屬中學、成功中學、台北第一女子中學汐止聯合分部」，行政上隸屬於「台北第二女子中學分部」，簡稱為「汐聯」。

民國 44 年，當時北二女校長王亞權女士，派任李世章為分部主任，開始於今校址所在處，興建校舍校門設於靜修路（今秀峰路）。由於是北二女的分部，當時老師均由北二女直接聘任，課表也由本部安排，學校除音樂教室外，無其他專科教室，化學等專業科目需返回校本部上課。學科教師由此地專聘，術科教師如音樂、體育就由北二女校本部師資支援。老師大都住在隔著秀峰路的教職員宿舍。當時學生需經過嚴格的初中入學考試，汐止地區學生大抵錄取十位上下，更多的學生來自台北市，極優秀的學生才可獲錄取進入本校。小小的學校，師生卻有極為深厚濃郁的感情。

汐聯第一屆設置一班高中，男女兼收：初中則設仁、義、禮三班。一班男生，兩班女生。當時台灣物資不足，創校時學校有極嚴格的留級淘汰制；但此時期的學生表現卻極為出色：第一屆高中班長為郭明雄、初中班長為廖國男、蘇法、魏美麗。中壯年的汐止人對這些傑出的學生一點也不陌生，郭明雄先生是傑出的國際貿易家，廖國男先生榮膺美國國家科學院士、中研院院士、蘇法先生先任職於金融服務業，歷任票券公司經理、銀行協理、證券公司總經理職務，目前擔任財金副教授。魏美麗女士則是汐止國小的優秀老師。其他或如第五屆中研院農科所主任研究員楊寧蓀博士、何良正醫生、延平中學林正國校長、第七屆校友祁六新先生等，不可勝數。汐聯高中後因設備不足，第二年結束，高中女學生返回校本部北二女就學，男生至建中等校就讀，第二屆以後的五省中汐聯分部，就只招收初中部。總計汐聯共有八屆畢業生，學生 1009 人。民國 52 年，由於初中招生來源關係，本校改隸為基隆中學汐止分部。



獨立、改制經過 卷首之六之二

秀峰初中

民國 52 年底，由當時汐止鎮鎮長李勝德先生，及校長石季玉女士，率同分部主任郝履中、校友代表蘇法先生，拜會當時住在瑞芳的省議員李建和省議員，請李議員向省政府爭取本校之獨立。民國 53 年，本校經各界人士積極奔走，獨立為秀峰初中。校名以大尖山群峰中，比鄰學校最近之慈航紀念堂所在山峰「秀峰」為名。

初中第一屆男生三班、女生兩班，共計五班。立委許榮淑、洪秀柱女士均先後任教本校於此時。本市市民代表會主席林昭祥主席，即為本校初中部第四屆之畢業生。

秀峰國中

民國 57 年 8 月，全國統一實施九年國民義務教育，同時間全國初中改制為國民中學。自民國 79 年起，本校邁入校舍不斷大規模改建、增建的建設顛峰期。

秀峰中學

民國 84 年，吳餘宣校長率同教師代表楊錦福、蘇瑞昌等多位老師，拜訪當時臺北縣教育局鄧運林局長，鄧局長曾任職本校教師，願意多所協助，並協同教育部中教司及教育局長官到校評鑑，通過成立完中之評估後，並獲得縣府撥款興建，改建所有校舍。85 年吳餘宣校長指定秦秀蘭、劉文郁主任先後籌備完中事宜。民國 86 年 8 月 1 日陳勇校長接任本校校長，改制為國高中兼備之完全中學。成立前後由劉文郁、王秀燕等輔導室主任及同仁至臺北市南港、內湖區、基隆市、臺北縣深坑、石碇、平溪等各國中宣導，招收學生。

秀峰高中

民國 89 年 10 月 4 日，本校再度改制為縣立高中，其實自改制完全中學以來，學校即採全方位發展的教育方針，積極進行學生全人格教育。

新北市立秀峰高級中學

民國 99 年臺北縣升格改制為新北市，學校隨之更名為「新北市立秀峰高級中學」。



影合員職教學中民國峰秀立縣北臺

秀峰初中第四屆全體教師合影



汐聯舊校門，上面清楚鐫刻校名如下：臺北第二女子中學、臺北建國中學、師範大學附屬中學、成功中學、臺北第一女子中學汐止聯合分部。



楊錦福老師回憶：秀峰路邊的教室，是日式磚瓦，木板隔間，泥土地，夏天很熱時，都要潑水在地上散熱。



汐聯舊校門

進修學校之設立與現況 卷首之七

本校原於民國 84 年設立國中補校 (民國 98 年停止招生)，民國 89 年經陳勇校長爭取設立高中補校，民國 93 年更名「臺北縣立秀峰高級中學附設進修學校」，設普通科，修業年限三年。民國 99 年（2010 年）12 月 25 日隨臺北縣升格改制為新北市，學校隨之更名為「新北市立秀峰高級中學附設進修學校」，即將轉型為新北市立秀峰高級中學之「進修部」。目前各年級各招收一班，每班限 40 名。

成人就學時，會更珍惜學習、同窗與師生情誼。進修學校永遠充滿著熱鬧的氛圍、濃郁的人情味與尊師重道的精神！



86 學年度補校第一屆畢業晚會盛況



民國 97 年畢業典禮



民國 98 年戲劇比賽



進修部 101 跨年晚會



103 下進修部跨年晚會



進修部 104 年送舊

卷二

辯府學林—校舍沿革





校舍的沿革 卷二

本校從民國 44 年成立，原為臺北市省立第二女子中學分部，其間曾短暫改制為基隆中學分部，後經民國 53 年獨立為臺北縣立秀峰初級中學，民國 57 年改制為臺北縣立秀峰國民中學，民國 86 年 8 月 1 日為配合教育政策改制為國高中兼收之完全中學，民國 89 年 10 月 4 日，臺北縣政府函示更名為臺北縣立秀峰高級中學。

本校原僅占地 1.5 公頃左右，校門朝秀峰路方向，民國 56 年修建忠孝樓及前方之水池，民國 59 年仁愛樓一樓完工，民國 71 年改建忠孝樓，民國 76 年興建文化走廊，民國 77 年起分批徵購校地擴充至今 3.6401 公頃的範圍，民國 79 年為顧及全校師生上下學進出的交通安全，校門南移至朝忠孝東路方向之今校門，同期又與鎮公所合建規模宏大的體育館 ，再因本市近年來繁榮迅速，學生人口爆增，及為改制完全中學等因素，原有老舊校舍不敷使用，經爭取重新規劃改建，分三期工程完成信義與和平樓兩棟大樓，民國 85 年新信義樓興建完成，並拆除舊信義樓及繼續興建新和平樓、中庭穿堂、校長宿舍。民國 86 年改制完全中學後，規劃完成校園中庭花園、水池，又興建現代化圖書館、技藝教育中心，各專科教室教材教具添購以及行政辦公設備等等。總計當時因改制完全中學，本校爭取到經費達四億多元，軟硬體建設尚稱齊全，校園也煥然一新。







校門物語 卷二之一



校門口前汐聯女生班留影



汐聯時期校門，位於秀峰路側門位置。左為舊校門，右為傳達室，前面為稻田與荷花池，大尖山悠然，當時新台五路及旁邊的建築還無影無蹤，秀峰路稱為「靜修路」只是一條小徑。



汐聯第五屆位於秀峰路校門



初中第一屆位於秀峰路校門

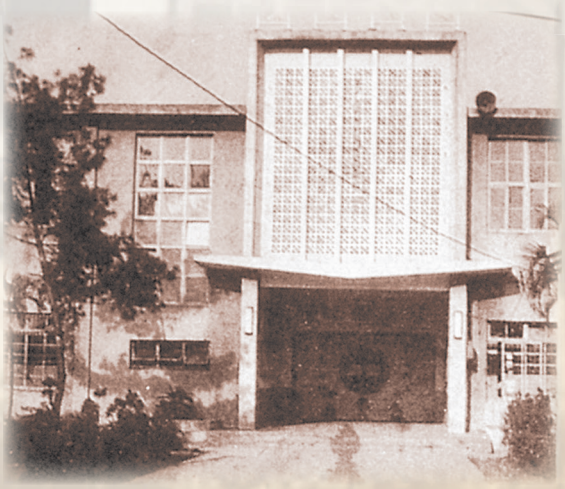

國中初期位於秀峰路校門



初中第一屆位於秀峰路校門



民國 73 年秀峰路校門前景，左右珊瑚刺桐離離散紅。



民國 88 年今忠孝東路校門前景



圖中農夫（陳清彩先生）所耕種之地，即為現今校門口所在原貌。右後方房舍即為現今之仁愛樓。攝影者柯俊光先生，約攝於民國 49 年。



秀峰路舊校門重新標示，由蔡耀庭老師書寫，民國 97 年完成。



改制新北後的校門內門，櫻緋一樹間



民國 99 年改制為新北市立後的學校大門

忠孝樓物語 卷二之二



汐聯時期：忠孝樓外側



汐聯時期：忠孝樓裡側



初中時期至民國 71 年忠孝樓外側

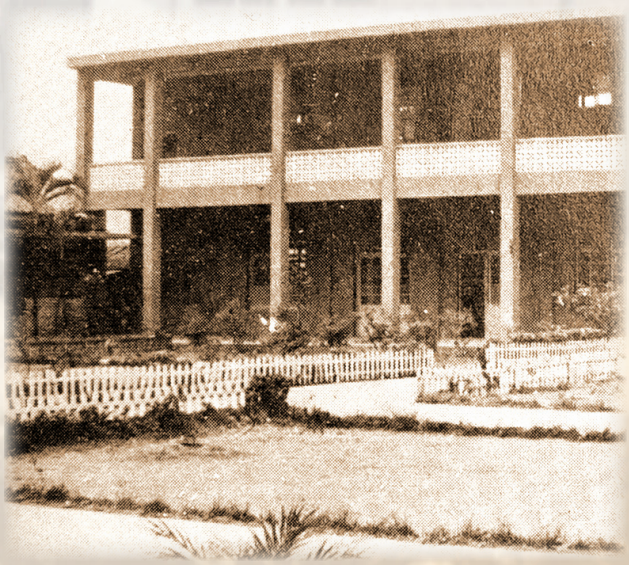

初中時期至民國 71 年之忠孝樓裡側



初中期間至民國 71 年之忠孝樓外側



民國 78 年忠孝樓裡側，只有三層樓



民國 94 年的四層樓忠孝樓



民國 99 年忠孝樓加蓋斜屋頂



民國 103 年忠孝樓加蓋彩虹遮陽板



民國 104 年忠孝樓後側新增彩虹遮陽板

仁愛樓物語 卷二之三



汐聯時代仁愛樓教室



初中時期仁愛樓

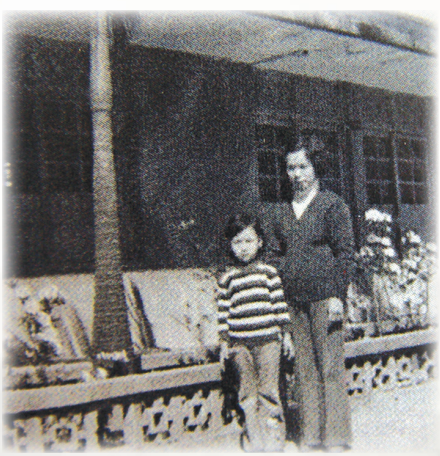

民國 59 年仁愛樓一樓完工



仁愛樓增建至二樓



民國 83 年仁愛樓配合校園改建貼上白磁磚



民國 77 年仁愛樓配合文化走廊為白底紅漆



民國 94 年仁愛樓



彩虹升起的仁愛樓



民國 96 年仁愛樓一樓廁所整修新面貌，由宏正科技捐助。



民國 100 年仁愛樓二、三樓明亮的廁所新面貌

信義樓與和平樓物語 卷二之四



右手邊房舍為汐聯期仁愛樓對面的教室，於池塘中庭處。



連著文化走廊的紅色三層樓是舊信義樓，原為國三教室。左方三樓建築是舊和平樓，原為專科教室。



民國 85 年文化走廊連著舊信義樓其後方是舊和平樓，與剛興建完成的信義樓、和平樓同時屹立校園的最後一景。



民國 85 年信義樓興建完成，拆除舊信義樓。



民國 85 年拆除信義樓、和平樓完畢，新和平樓樣貌，中庭開始植樹。



民國 84 年信義樓



民國 84 年和平樓是專科教室所在



民國 99 年信義樓加蓋斜屋頂



民國 102 年和平樓男廁整建



民國 104 年信義樓女廁整建



民國 104 年理化教室二更新為滑軌式實驗桌，功能更多元。



民國 104 年多功能教室遠距互動系統

池塘物語 卷二之五



汐聯校門外美麗的荷花池



國中時期秀峰路原大門的池塘，為劉新梧校長所建。



池塘一直是秀中最美麗的一景，秀中人留影的最愛。



今池塘為庭園



民國 85 年最後一景，小橋流水，楊柳扶疏，白鵝悠然划水。



民國 87 年今池塘改規劃於忠孝樓前



今池塘原可以烤肉露營



秀峰路校門口池塘一度成為童軍烤肉場



波光瀲灩



現今池塘樣貌



現今池塘樣貌



映照校景的池塘

穿堂物語 卷二之六

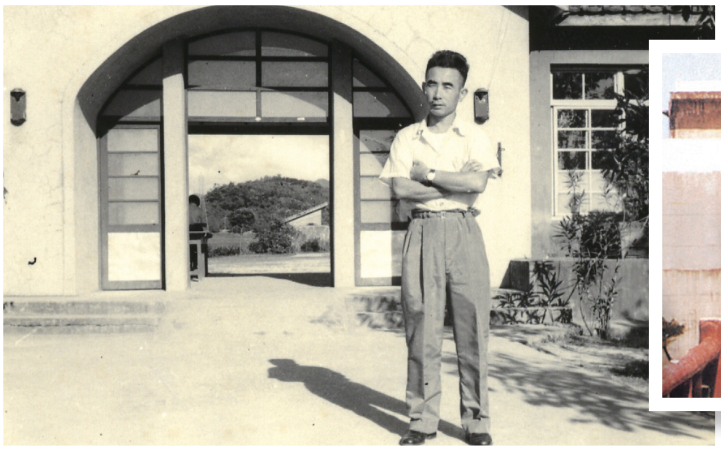

民國 44 年汐聯校門口，進門即見穿堂公佈欄。



文化走廊二樓，可對望今穿堂，原是二樓層教室。



充滿中國風的文化走廊，由廖家齊校長興建於民國 76 年。



文化走廊中間的中國式拱門



文化走廊民國 85 年的藝文報導及學生作品



文化走廊的攀藤綠意盎然



白宮穿堂



體育館與校區之分隔道



忠孝樓穿堂



圖書館穿廊



圖書館陽光走廊



民國 98 年 3 月蒙白珮如議員爭取補助，中庭地坪整建完成。



民國 99 年穿堂防水隔熱工程，增建斜屋頂整修完成。

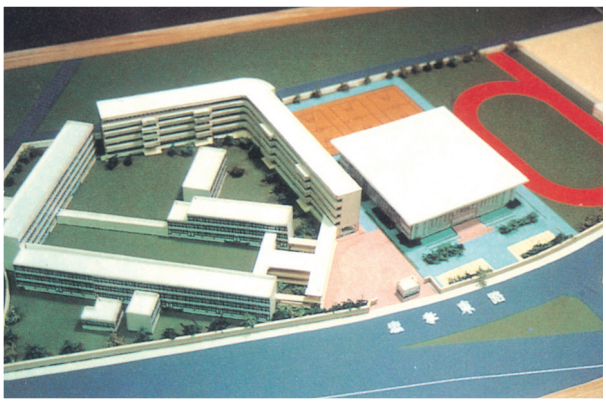

廖家齊校長當初校舍規劃的立體圖



民國 84 年體育館落成



校園咖啡座



校景



民國 94 年為表彰錦堂董事長對汐止地區之貢獻，本校中庭設置「錦堂園」。



民國 97 年秀峰路水返腳懷舊藝文走廊，由秀峰社區發展協會胡朝進理事長協助募款捐助建置，照片資料蒐集及碑文由本校范綺萍主任完成。



民國 97 年建置的水返腳藝文走廊攬勝，有汐止百餘年來 75 張老照片。



民國 98 年 3 月中庭地坪整建



民國 101 年校慶風雨操場落成



民國 98 年休閒烤肉區整建完成



民國 97 年秀峰路圍牆新設佈告欄櫥窗



體育館



民國 103 年運動場及 PU 跑道整建



錦堂園一景



錦堂園與升旗臺



錦堂園內林蔭小路



校門口右側椰林



錦堂園中喜鵲築巢



校園嬌客 - 喜鵲

圖書館物語 卷二之八



民國 88 年圖書館設立於今高中導師室及專任辦公室



民國 87 年興建今圖書館



圖書館承蒙宏正科技公司贊助，於民國 88 年 11 月自動化系統啟用典禮。



民國 89 年圖書館落成



落成剪彩

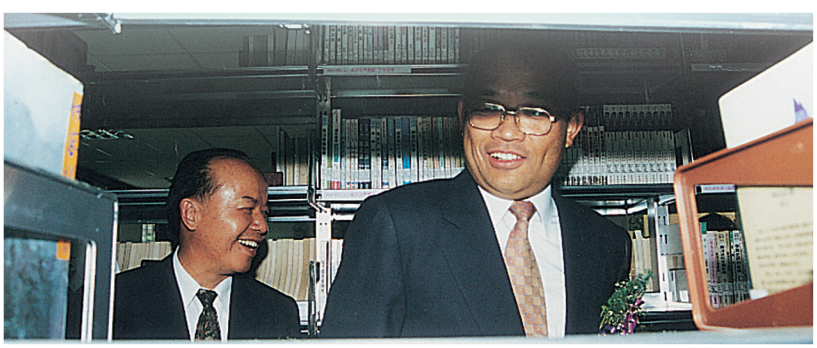

剪綵當天，蘇縣長的電火球照亮書庫



民國 89 年 10 月落成典禮，蘇縣長親臨剪彩。





圖書館書庫區

圖書館漫畫區



原圖書館三樓個人視聽席



民國 97 年完成圖書館一樓展示廳裝修工程



民國 97 年設置數位學習中心，供學生自學。



原圖書館三樓網路資料區

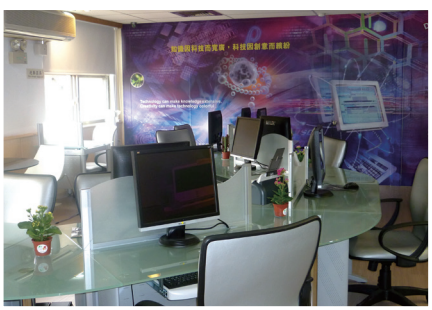

民國 98 年教師數位媒體中心增設建置完成





民國 102 年改設計後之資訊區



民國 99 年演藝廳整修



五樓K書中心為同學讀書自習的好所在



民國101年K書中心增設隔板，讓同學更專心。



民國100年圖書館六樓完成防漏工程，103年增設自習室二。



民國102年於圖書館演藝廳增設3D電影院劇場，舉行「星光電影院」導讀活動。



102學年度圖書館請書法大師蔡耀庭老師題字「無盡藏」





希望同學「愛上圖書館」

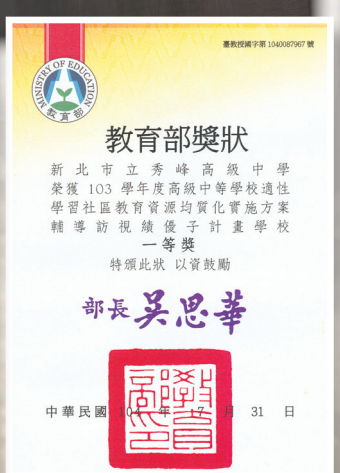

圖書館承辦教育部均質化專案，多次榮獲教育部一等獎章，經費得以改善圖書館空間氛圍。

學校週邊景觀物語 卷二之九



汐聯時期學校週遭有許多軍隊駐守



民國 45 年學校對面景觀

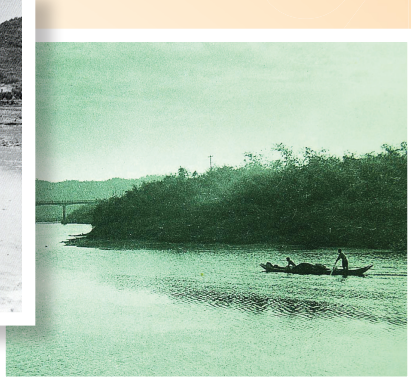

民國 52 年之基隆河（柯俊光先生攝）



民國 50 年魏淑惠女士舊運動場前留影，左手邊的房舍是永記木材行，約為現在秀峰路天橋旁的位置，右手邊是闕家老宅與靜修禪院，當時新台五路都是稻田，大尖山尚未有任何建築。

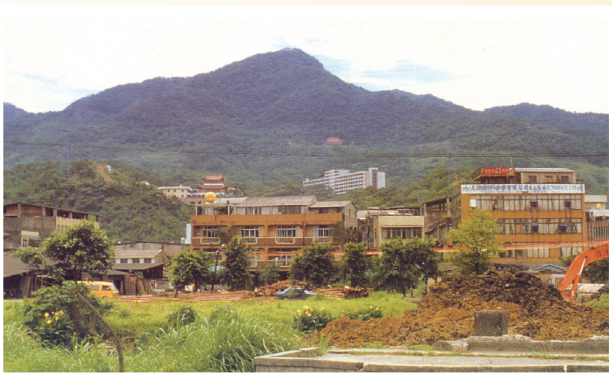

民國 85 年大尖山上除世運村外，無任何建築。

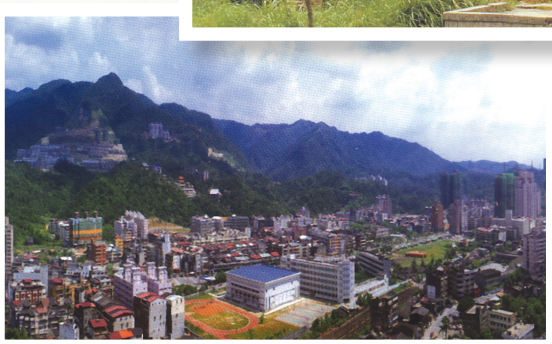

學校位於汐止行政中心旁



後方的「黑店」，老師常跑去抓買「散煙」的學生；此地已改建為「汐止運動公園」。



以前由大同路進入秀峰路，過了鐵道，就是舊戶政事務所（現已拆除）。當時秀峰路校門口的汐聯荷花已消失，這張相片是由秀峰路側門往汐中方向拍攝。



外操場邊的教職員宿舍



民國 92 年曾在學校旁邊的觀光夜市鳥瞰圖，已走入歷史。



汐止古厝蘇少爺大宅，山牆目前由本校收藏。



秀中緊臨汐止火車站，汽笛響起，柵欄放下，教室震動一番，師生暫停上課，是師生之間的默契。



舊汐止火車站月台過年放鞭炮（柯乃文先生攝影）



汐止火車鐵軌基石目前暫存本校（柯乃文先生攝影）



現今運動公園



現今鐵軌高架化如諾亞方舟造型的汐止車站

卷三

制服物語



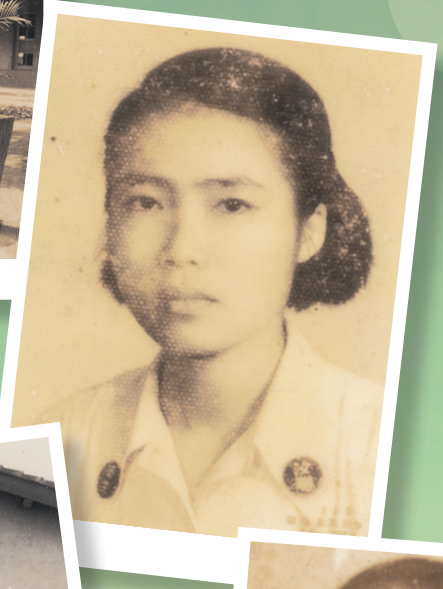





制服物語 卷三



汐聯第一屆高中女生制服

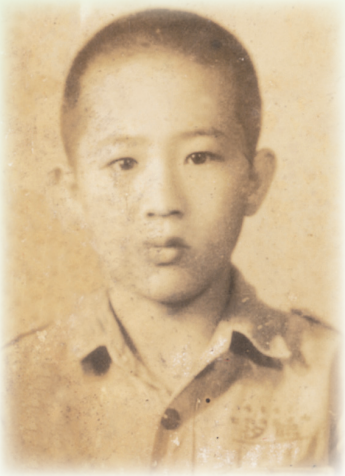

汐聯初中制服



汐聯女生夏季制服

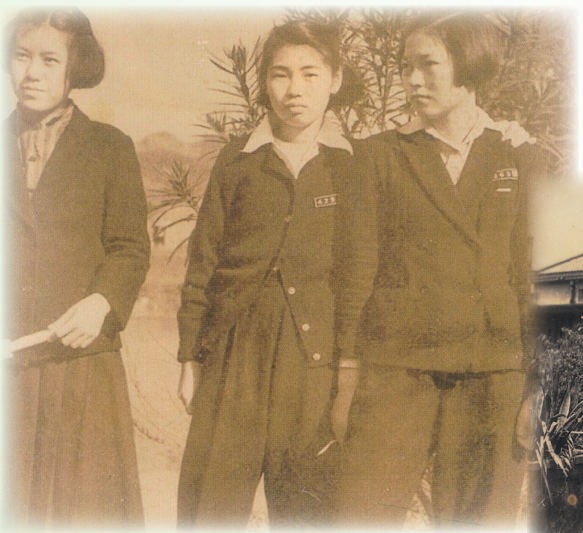

汐聯女生冬季制服



汐聯童子軍制服



汐聯女生運動服



秀峰初中男生制服

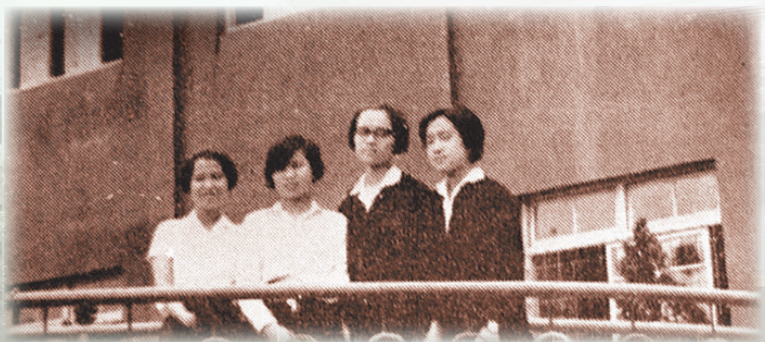

秀峰初中女生制服（左夏季、右冬季）



民國 63 － 80 年男女生均為藍色運動服



民國 81 年後，男生藍外套、女生為紅外套冬季制服。



民國 82 年至今制服
(男生 - 藍條紋襯衫、藍短褲；女生 - 海軍領、藍裙)。



民國 86 年高中部冬季制服



民國 94 年高中 (冬季) 運動服



民國 97 年國中冬季制服與運動服



民國 100 年高中冬季制服與運動服



民國 101 年前的國中運動服外套



民國 101 年高中制服外套改為深藍色



民國 102 年國中男女生運動服外套改為藍色光面



民國 103 年高中制服



高中女生制服便利貼



高中男生制服便利貼

本校女生制服多年獲網路票選為臺灣前十名最受喜愛制服，圖為製作成便利貼的現在制服。

卷四

藏修游息









升旗與週會記實 卷四之一

這是汐聯分部第一屆學生升旗的照片。第一屆設置一班高一（男女兼收），初中設仁、義、禮三班（一班男生，兩班女生）。

高中後因設備不足，第二年結束，高中女學生返回校本部北二女就學，男生至建中等校就讀，第二屆以後五省中汐聯分部，只招收初中部。





汐聯在外操場（今運動公園）的集合活動



秀峰初中第一屆升旗典禮

秀峰初中第三屆升旗典禮



民國70年在改建前的忠孝樓前，舉行升旗典禮(民國64年週會情景，男生戴船形帽。



民國 71 年前在改建前的忠孝樓前，週會升旗情形。



民國 93 年操場擴大升旗 (全校高國中部)



民國 94 年朝會升旗



民國 100 年升旗



民國 101 年陳棟遠校長到任後，朝會升旗時常親身穿著學生制服，苦口婆心說明與示範制服要紮好的正確穿法。



民國 102 年升旗台



現行朝會活動改在體育館舉行



民國 104 年朝會典禮

校慶運動會與園遊會記實 卷四之二




汐聯時代，返回北二女校本部參加校慶、校運會，當時的班旗與繞場一週設計的裝扮



返回北二女校本部參加活動，穿著全白的體育服裝、鞋



北二女校本部道南樓留影



民國 68 年外操場運動會全景



民國 69 年校內運動會全景



民國 71 年園遊會盛況



民國 72 年校慶運動會立委紀政女士蒞臨本校



民國 77 年校慶大會舞



民國 80 年校運班旗、班級學生向大會致敬。



民國 80 年大會舞



民國 88 年每年運動會的班旗，都是由學生行的設計。



民國 90 年校慶，蔡仲南返校探師長、回饋母校。



民國 90 年校慶



民國 92 年校慶門首裝飾



校慶園遊會攤位



民國 92 年校慶園遊會



民國 92 年校慶儀隊表演

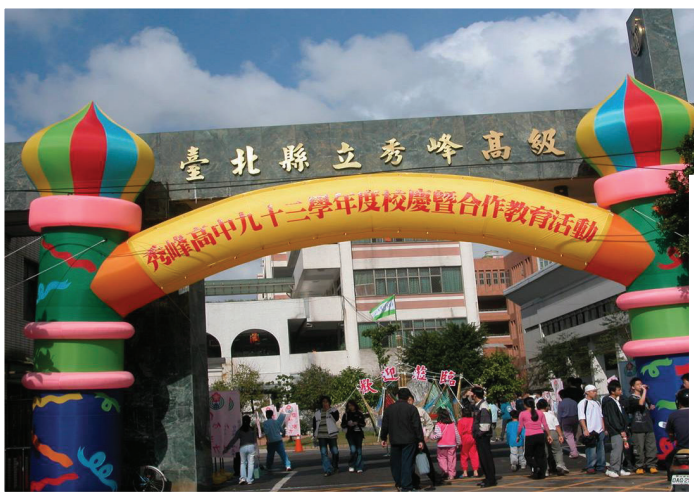

民國 93 年校慶門首



校慶園遊會全景



民國 94 年校慶門首



民國 94 年校慶門首



民國 98 年校慶校園馬車騎乘



民國 98 年校慶蒙古包展示



民國 101 年校慶風雨球場落成剪綵來賓合影



民國 100 年巴蜀三變表演 - 變臉 . 變傘 . 變衣服的特技演出，十分轟動



103 學年度校慶暨運動會表演



102 學年度校慶園遊會



103 學年度校慶運動會搶龍球競賽

重要活動記實 卷四之三

民國 70 年以前學校最大的活動就是雙十節光復節遊行，由校長帶領師生在街上遊行，是年度最重要活動



民國 56 年第一屆初中光復節遊行

民國 56 年秀峰初中鼓隊

民國 59 年慶祝國慶遊行



民國 59 年秀中樂隊



民國 62 年外操場早操

民國 63 年光復節遊行

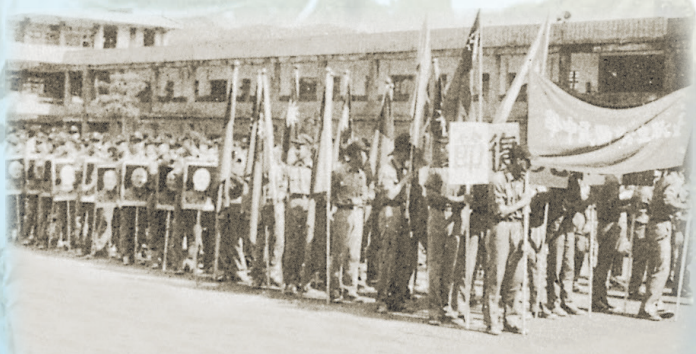

民國 67 年光復節遊行



民國 75 年教師聯歡會，認得出來是哪幾位老師嗎？



民國 80 年秀峰青年創刊號發行



民國 81 年伊能靜到校反毒宣導演唱會



民國 82 年啦啦隊比賽



民國 83 年至汐止姊妹市凱斯堡遊學師生合影



民國 84 年原本校訓導主任立委洪秀柱蒞臨本校演講



民國 86 年許效舜返校演講



學校管樂團於外操場演奏



體育館拔河比賽



籃球場拔河比賽



籃球比賽



民國 87 年秀峰中學附設國中補校第一屆畢業生，與蘇縣長合影留念。



民國 88 年，陳錦堂董事長捐贈本校 150 萬元。



民國 90 年社團成果展，準大學生演出「仲夏夜之夢」



民國 91 年音樂會



民國 100 年本校秀儀社參加國慶遊行擔任領導隊旗



創價學會每年均支援學校藝文活動，圖為民國 100 年辦理「珍愛地球．真愛臺灣」希望展。



民國 89 年本校與中國文化大學締結姊妹校暨建教合作簽約儀式



民國 91 年與日本向陽學園締結姊妹校



93 學年度由扶輪社交換至本校外籍學生，左起日本小山陽、美國 Matt、墨西哥 Gasty、德國 Elisa、哥倫比亞 Liz。



民國 98 年女壘隊赴德國漢堡交流



民國 100 年與北京 25 中交流



民國 100 年赴北京交流參觀北大圖書館



民國 101 年 12 月 3 日本校與御調高校簽署締結姊妹校



民國 101 年與日本廣島御調高中結為姊妹校全體合影



御調高校於本校展示書道



御調高校於本校展示書道



民國 102 年本校女壘隊穿著原住民傳統服飾至御調高校交流



民國 103 年 8 月 3 日本校壘球隊赴廣島御調高校交流



民國 104 年本校高中學生至御調高校交流



民國 104 年本校學生赴美國辛辛那提交流



民國 104 年暑假本校高中同學擔任接待加拿大安大略省高中生的 YA 大使（接待志工）榮獲市府表揚



民國 104 年參加台中女中模擬聯合國會議



經常榮獲博客來三魚網班級同樂會獎！



基金會民國 101 年以前經常辦理的義賣白米活動



民國 102 年中二直笛合奏比賽



民國 102 年中一英語歌唱



民國 103 年中五演唱會會後合影



民國 103 年中五演唱會



民國 104 年辛辛那提交換學生與國樂社音樂交流

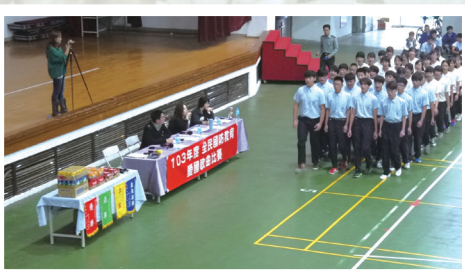

民國 104 年軍歌比賽



104 年棒球隊至北九州交流

教學與社團記實 卷四之四

汐聯時期的籃球場位於目前的校門口石敢當、老榕樹、花圃附近。大尖山依舊，電塔位置依舊。籃球場可打全場，左右籃框各一座。是由第一屆的學生拿著鋤頭用手挖出來的。第一屆高中部老校友周美旦女士回憶，當時學生挖的雙手都流血了。

舊運動場，已變成現在汐止萬坪公園的預定地，學生上體育課，都要穿越秀峰路到對面上課。往前看是升旗台，後面是教職員宿舍，這是當時上童軍課狀況。



汐聯籃球場位於今校門雅石處



汐聯外操場童軍課



至國中初期都還有珠算課程



民國 58 年秀中童子軍



民國 58 年籃球課



民國 58 年初中上課情形，學生都要正襟危坐，雙手置於背後

86 年改制後之高國中社團



國中桌球社



國中陶藝社



班際籃球比賽



班際羽球比賽



國中電腦社



高中撞球社



民國 92 年儀隊表演



中二英語歌唱比賽



民國 97 年秀峰儀隊表演



中一英語歌唱比賽



秀峰儀隊練習



高中籃球隊



扯鈴社 - 民國 92 年全縣冠軍李嘉維



民國 88 年全縣創意航太科學 - 秀峰實驗火箭發射營榮獲第三名



高中烹飪社



初成立之熱音社



初成立之熱舞社



國樂社練習



民國 102 年的國樂社



高中軍訓課

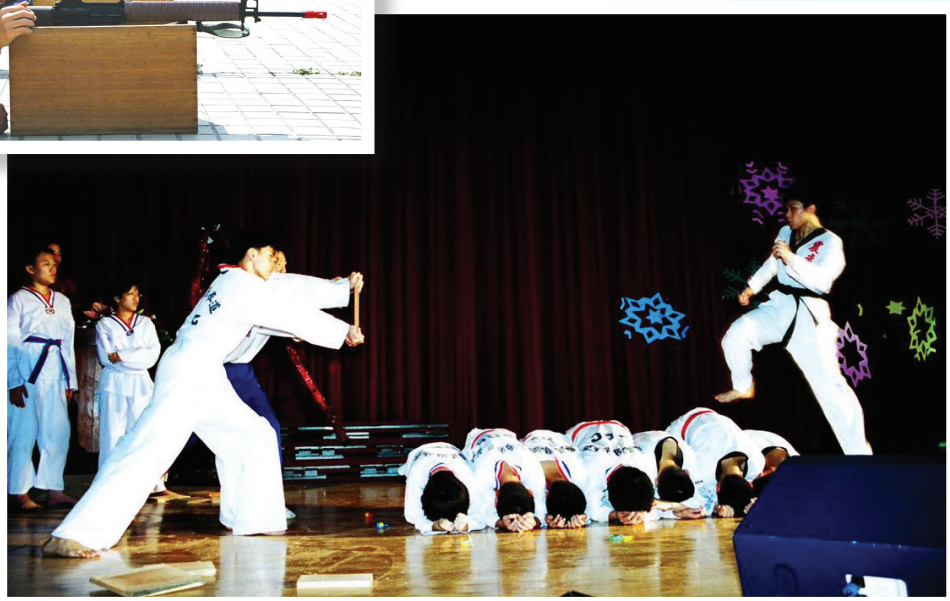

跆拳社表演



三間電腦教室



敦聘外籍教師語言教室教授英聽課



排輪社表演



兩性教育 - 話劇表演



學生音樂比賽



英文歌唱比賽



師生音樂會



校慶國樂表演



校慶儀隊表演

現今社團傑出表現



民國 102 年本校榮獲保德信志工菁英獎由朱立倫市長親自表揚



民國 102 年高中管樂社成立



103 學年度國樂社榮獲全國音樂比賽優等



連年屢獲佳績，女聲合唱團，103 學年度榮獲優等。



文創社榮獲全國校園刊物競賽文編獎



民國 103 年劉可婷老師指導戲研社參加第九屆百世盃孝道創意比賽榮獲全國銅鶴獎



校慶春暉社表演



校慶拳擊表演



102 學年度春暉社募發票活動



民國 103 年成立 : 國教社 _Holiday Card Exchange





國中部科學社

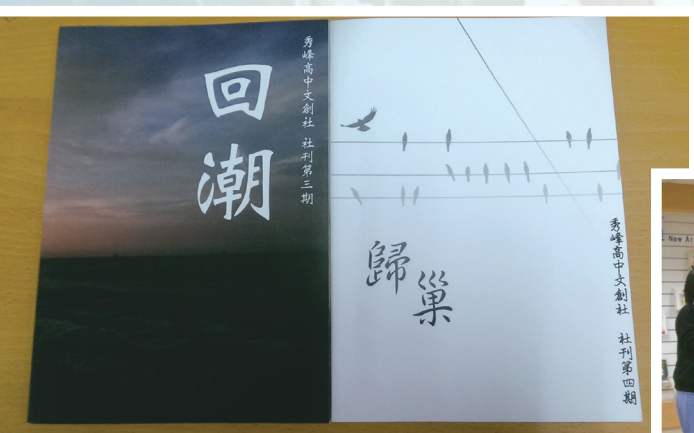

文創社每年出版編輯的社刊





文創社校外參訪



103 年高中部社長會議



學生自治會會長交接



自治會會長擔任升旗主席





102 學年學生自治會選舉



第 16 屆學生自治會幹部合影



102 學年國中部自治會會長政見發表



華電聯網公司捐贈本校棒球隊校車儀式



民國 103 年華聯電子致贈本校棒球隊訓練專車



體育特色跆拳協同教學



102 學年度學生志工校外捐血勸募



本校參加棒球黑豹旗的加油集氣團



民國 101 年棒球隊榮獲年度新北市青棒賽亞軍



102 學年度國二服務學習活動



公民議題快閃活動



參加全國音樂比賽榮獲優勝



103 年高中部戲研社參加百世盃北區決賽



高中職社團博覽會熱音社比賽實況



高中舞研社雙十節表演



參加新北市高中職熱音大賽



校慶舞研社表演



校慶漫研社表演



春暉社校慶熱舞表演



103 年本校承辦全中運儀隊表演迎聖火



秀儀校慶表演



秀儀區公所表演



民國 104 年參加高中黑豹旗棒球賽

與作家有約

卷四之五

圖書館「與作家有約」的活動深受師生喜愛，這幾年有許多大師或作家，蒞臨過秀中主講，啟迪過我們的思維，現在我們一起回顧這些精彩的畫面！



民國 96 年師大漢學中心賴貴三教授指導高中國文深耕育樂營



民國 99 年作家有約－廖玉蕙教授主講「揭開文字編織的秘密」



民國 100 年作家吳祥輝先生蒞校主講



民國 100 年與作家有約 - 金馬獎 100 年最佳音樂獎得獎人
作家拉卡巫茂蒞校演講，現場即席演出「迪吉里杜」管樂吹奏



民國 101 年作家許榮哲與文藝營學員合影留念



民國 101 年詩人林德俊 - 綽號小熊老師蒞校主講
「遊戲把詩搞大了」



民國 101 年建中戴志清老師蒞校主講小論文講座



民國 101 年寒假藏書票製作文藝營隊學員與林修明老師合影留念



民國 101 年與作家有約 許峰源律師主講「年輕不打安全牌」



民國 101 年與作家有約－知名作詞家兼賽德克巴萊原著作者嚴云農蒞校演講



民國 101 年「與夢想有約」活動超馬選手陳彥博先生蒞校演講與學生互動



民國 102 年與作家有約 - 吳若權先生與同學合影



民國 102 年均質化暑期漫畫營 - 學員與迪士尼知名漫畫家杜福安先生合影



民國 102 年落後國家擔任醫療志工之蔣伊純醫師，到校演講恩典之路



民國 103 年均質化寒假微電影營小隊成果展演



民國 102 年均質化「暑期閱讀寫作營」學員合影



民國 103 年與作家有約鋼鐵人醫師許超彥蒞校主講



民國 103 年作家撒可努蒞校主講

校外教學記實 卷四之六

早期校外教學都在汐止，漸漸的開始搭遊覽車、火車，很多同學都是生平第一次搭車。自先總統蔣公逝世後，畢業旅行一定要去「慈湖謁陵」，現在的同學可能已不懂什麼叫「慈湖謁陵」了？！



汐聯第一屆拱北殿校外教學，山間小徑，依然清幽 。



民國 56 年初中第一屆日月潭畢業旅行



民國 58 年底初中第三屆日月潭搭火車去畢業旅行

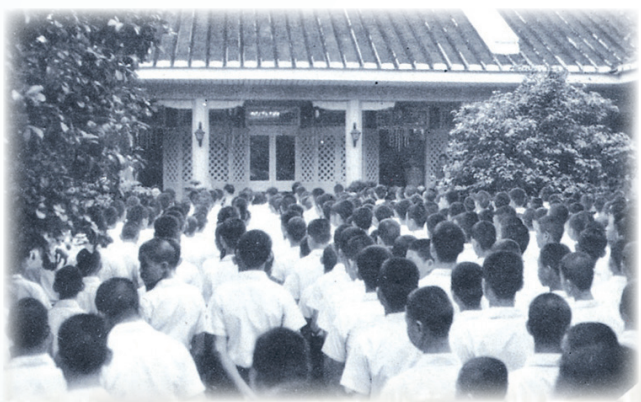

民國 68 年畢旅「慈湖謁陵」



民國 70 年畢旅「慈湖謁陵」



民國 72 年畢旅還是「慈湖謁陵」



民國 93 年校外生活教育訓練營



民國 100 年國中畢旅



民國 100 年高中畢旅



102 學年度高中畢旅



民國 104 年高中潛能探索營





民國 102 學年中二隔宿露營

畢業典禮記實 卷四之七

汐聯時期的畢業證書－由於是五省中的分部，所以學校的畢業證書都要蓋滿五位校長的章。周相先生回憶，當時都是由他搭著車，用布包著這些畢業證書，一間學校蓋完又一間學校去蓋，才能發出，非常辛苦。似乎很多男學生都曾有困擾－大家都會誤會畢業證書是假造的，怎麼男生會從北二女畢業呢？



汐聯傳統－畢業典禮後是在校園「辦桌」



第一屆的汐聯畢業班級合影



秀峰初中第一屆畢業典禮

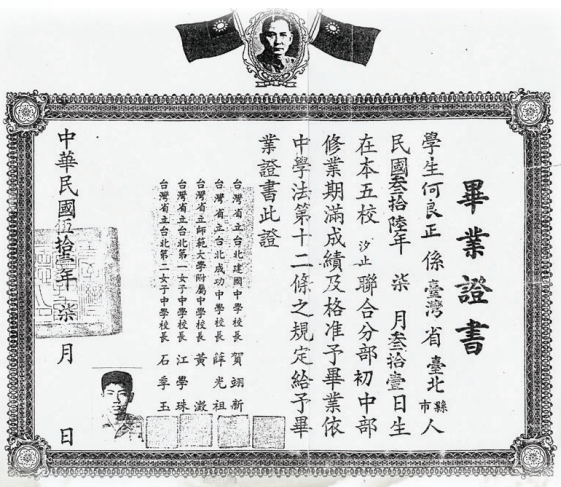

汐聯五省中合發的何良正畢業證書



民國 51 年第五屆畢業生—3 班女生、1 班男生。



民國 80 年畢業典禮，錢濤校長帶學生繞校園一週。



沒有活動中心的年代，畢業典禮就在操場舉行，圖為民國 70 年忠孝樓改建前的畢業典禮



畢業生繞校園一圈



92 學年度畢業典禮，在師生歡送下的畢業生

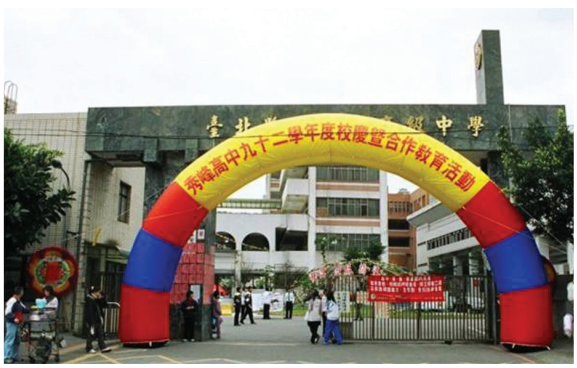

92 學年度畢業典禮門首



每年都會製作 - 歡送畢業生海報



90 年畢業週活動 - 校慶水球大戰蓄勢待發



反串的畢業生張修誠，犧牲演出連女同學都不忍卒睹。



有冤報冤、有仇報仇。



91 學年畢業典禮，陳勇校長與學生演出武俠劇「臥虎藏龍」。




每年畢業典禮，學生爭相向導師獻花，師生之誼永不落幕



補校第一屆學生畢業典禮表演



97 學年度畢業典禮



100 學年度國中畢業典禮照片



102 學年度畢業典禮



101 學年度畢業典禮



103 學年度畢業週活動

卷五

叱吒風雲







數理實驗班 卷五之一

本校位於汐止地區，擁有豐富的科技資源，學校結合汐止科學園區、中研院、宏正自動科技等地方科技產業資源，安排學生進行科技產業觀摩與職業探索並與在地文化特色結合，對於發展科技，有相對的優勢。為落實新北在地就學政策、發展學校本位特色課程、培育性向基礎人才、提供學生多元升學進路，本校特於 103 學年度成立「數理實驗班」，招收學生一班，由黃吉南老師擔任導師；104 學年度，由余鍵亮老師擔任導師。

目前安排的課程規劃有「數理潛能開發課程」，與汐止國泰醫院策略聯盟，進行「臨床與教學設施參觀」，與關渡自然公園合作辦理生物觀察自然探索課程提升學生科學能力、本校教師自編數理潛能開發教材以提升學生數理能力。另外也進行「菁英人才培育課程」數理資優班探索營，例如於桃園龍潭渴望園區，規劃兩天一夜營隊，透過體驗學習的方式，讓孩子學習面對團隊中的問題。再則為了深化學生語言能力以拓展學生國際視野、提升國際競爭力，開設「外師專題課程」。學生也必須進行「數理實驗專題」，結合實驗操作及研究，強化學生在數理及科學領域的實作能力。

數理實驗班的「教育實驗計畫」，不斷強化學生科學研究的精神和技能，以及懷疑求證、批判分析的態度，使本校邁向更具優質高中的軟實力與硬實力，深獲社區家長認同，讓汐止在地優質學子入學後接受本校特色課程、多元教育與充實的課外活動，不唯豐富了知識，在學習過程中更加展現出多元才能、創意和創造力！

汐止國泰醫院策略聯盟 - 臨床與教學設施參觀



幹細胞與蛋白質體學研究室 - 血清內蛋白質的分析



關渡自然公園實察 - 戀戀溼地主題課程

外師專題課程：深化學生語言能力以拓展學生國際視野、提升國際競爭力。



製作數理實驗專題：



國立臺灣師範大學化學系蕭次融教授 - 趣味化學實驗演示

大師講座：藉由大學教授及專家蒞校專題演講，提升學習視野奠定研究基礎。



國立臺灣科技大學電子工程系 - 陳伯奇教授演示積體電路設計之過去現在與未來



中原大學物理系許經妛教授談超級英雄的物理學—從動漫畫及科幻電影

體育團隊與高關懷技藝專班物語

棒球隊簡史 卷五之二

壹、緣起與發展

本校棒球隊成立於民國 81 年，經錢濤校長、陳際塘教練暨地方人士的支持之下，由當時任職體育組長吳宗輝老師組成秀峰國中棒球隊。期間雖經費短絀，訓練人員匱乏，仍再接再厲延續棒球之優良傳統而迭有佳績出現。

民國 86 年，本校改制完全中學，在陳勇校長及地方人士暨家長積極奔走之下，於民國 87 年高中部成立體育班，開始招收具專才之高中學生。高中棒球總教練先後由許永金、楊政憲、陳志強等擔任，高墀烙老師、馬良睿老師、陳志偉教練、蔡仲南教練均曾協助指導，球隊在民國 89、90 年三級棒球縣長盃曾榮獲硬式組及軟式組之雙料冠軍，102 學年度曾於全國高中棒球聯賽榮獲第六名佳績；國中部於 102 學年度由現任校長陳棟遠的支持下成立體育班，培養國中球員以完成人才三級制。目前於林肯大郡、基隆大武崙球場練習。

貳、近年參賽紀錄

榮獲 92 學年度臺北縣國中棒球聯賽軟式組亞軍，代表北縣參加全國決賽。（93.03.08）
榮獲臺北縣 93 學年度中等學校棒球錦標賽高中軟式組冠軍。（93.12.02）
榮獲 94 學年度北縣三級棒球比賽高中硬式組冠軍。（94.10.4）
榮獲 101 年苗栗縣縣長杯四級棒球錦標賽木棒組冠軍。
榮獲 102 學年度主委盃全國青棒錦標賽冠軍。
榮獲 102 學年度全國高中棒球聯賽第六名。
榮獲 103 學年度新北市國中軟式棒球聯賽男子棒球亞軍。


民國 89 年秀峰男子棒球隊


民國 89 年國中棒球隊獲臺北縣冠軍


民國 90 年高中棒球隊赴北京交流賽


民國 97 年山西晉城棒球隊來臺汐止友誼競技接待


民國 102 年市長盃棒球錦標賽與朱立倫市長合影


棒球隊成軍 17 年，民國 102 年首次取得全國高中棒球硬式木棒組聯賽第六名。


棒球隊參加 104 年黑豹旗全國青棒錦標賽賽後合影


國中部棒球隊 104 年暑期赴日交流賽與日本球隊合影

壘球隊簡史 卷五之二之二

壹、緣起與發展

民國 79 年在本校體育教師高俊盛之籌劃下，積極向當時汐止鎮公所爭取經費，彼時在『鎮長稅』支持地方建設及球隊的立意下，秀峰女壘隊有了生存的契機；再加上地方人士不乏愛好壘球運動者，義務性加入訓練行列，成為秀峰女壘隊成長的關鍵因素。當時本校僅有國中部球隊由高俊盛老師擔任球隊總教練，在球隊傳承上，與汐止崇義高中建教合作，學生就近就讀，以延續壘球運動的發展。於八十七學年間，本校改制中學，成立高中部體育班，使高、國中有了更好的銜接；陳勇校長全力支持之下，讓出校長宿舍，成為壘球隊專用宿舍；並聘請壘球國手楊慧君、邱貞婷兩位教師及三位外聘教練，使教練團陣容更為堅強；在學生管理方面，有了老師及教練全力配合隨球隊生活及住校管理，使學生的生活起居及管理上，能有更好的照應，至此，秀峰國、高中女壘隊在此強而有力的基礎下，一步步邁向稱霸全國的目標；象神、納莉颱風肆虐，重創本校球場，但絲毫不減損教練及球員之雄心壯志，轉而移師至汐止林肯大郡球場繼續加緊練習。徐美鈴校長到任後整修打擊場與體育館打擊區等，積極為選手增添培訓場地；陳棟遠校長為完成壘球選手三級培育制，於民國 101 年設立國中體育班。目前再增聘奧運投手國手闕明慧為專任教練，世界盃青女國手王梓聿、施宛婷為外聘教練。本校壘球隊有最佳的師資、球員及必備的毅力，故能逐步邁向國際的道路。

貳、近年參賽記錄

一、參加西日本中學女子壘球錦標賽獲第三名。
二、2000 年於印度榮獲亞青盃冠軍、全日本第一屆中學女子壘球錦標賽榮獲冠軍。
三、2001 年於美國佛羅里達榮獲世界盃第一屆青少女壘球錦標賽亞軍。
四、2003 年代表國家赴南京參賽榮獲第六屆世界盃青年女子壘球錦標賽第五名。
五、榮獲 94 年全國理事長盃青少女壘球錦標賽暨 2005 年第三屆世界盃青少女壘球錦標選拔賽冠軍，完成三年連霸至美國參賽。
六、95、96 學年度臺北縣中學壘球對抗賽高中組冠軍。
七、99 學年度中小學女子壘球聯賽高女組亞軍。
八、100 學年度中小學女子壘球錦標賽高女組冠軍。
九、101 學年度全國主委盃女子壘球錦標賽冠軍。
十、102 學年度第四屆全國女子壘球超級聯賽團體獎－秋季賽榮獲殿軍、團體獎－總決賽榮獲第六名。
十一、新北市 103 學年度中小學女子壘球錦標賽高中組－第一名、國中組－第三名。
十二、103 年新北市主委盃全國女子壘球錦標賽高女組榮獲第一名、國女組第四名。
十三、104 學年度中小學女子壘球聯賽高中第四名、理事長盃全國壘球錦標賽高中第四名。



建置完備的室內棒壘球練習場



增設棒壘球隊於體育館地下室室內球場民國 98 年 8 月啟用



民國 97 年建置室外投手及打擊練習區



民國 97 年韓國女壘至韓國順天參加國際邀請賽



2000 年參加全日本第一屆中學女子壘球錦標賽榮獲冠軍



秀峰女子壘球隊，榮獲 2000 年亞青盃冠軍，載譽歸國

跆拳道、拳擊隊、射箭隊、羽球隊簡史

卷五之二之三

壹、緣起與發展

本校跆拳隊於民國 89 年在汐止市體育會跆拳委員會主任委員鄒清儀教練的支持之下成立，目前由學校體育老師王子維擔任總教練，學生大多來自汐止及七星區各國中，並已積極培訓本校國中部體育班專才同學，以利永續發展

拳擊隊起源於民國 99 年，目前由麥智翔擔任總教練，國中選手來源為本校居多，校內設有國、高中體育班培育基層，並在鄰近國中積極挖掘具有潛力選手，雙管齊下使本校拳擊隊永續發展創佳績。 高中射箭隊於民國 100 年成立，以汐止國中射箭隊為班底，蕭又壬教練指導；國中羽球隊於民國 100 年成立，多以金龍國小羽球隊為班底，鄧道君教練領軍。拳擊、射箭、羽球隊成立皆為了延續培育汐止地區優秀運動人才。

貳、近年跆拳道參賽記錄

張信豪榮獲 96 學年度全國中等學校運動會高男組銀牌。
莊惠茹榮獲 100 學年度新北市新泰盃暨全中運代表隊選拔賽高女組 57kg 級第二名。
潘品華榮獲 100 學年度新北市新泰盃暨全中運代表隊選拔賽高女組 62kg 級第二名。
許權睿榮獲 102 年主委盃全國錦標賽高男 87kg 級第三名。
黃芳萍榮獲 103 學年度新北市全中運選拔賽高女組第三名。

叁、近年拳擊隊參賽記錄

李依齊榮獲 101 學年度全國中等學校拳擊錦標賽暨 2013 年具潛力優秀選手資格及 2014 年仁川亞運培訓選手選拔高中女子組第十量級（69+kg）。
蘇紀堯榮獲 102 學年度全國中等學校拳擊錦標賽國中男子組第十一量級（57.01-60kg）第五名。
新北市 104 年全國運動會【拳擊】代表對選拔暨青年盃拳擊錦標賽
張　宏榮獲 44.01-46kg 級第三名、黃志豐榮獲 50.01-52kg 級第三名、
侯睿煜榮獲 52.01-54kg 級第三名、林莉庭榮獲 46.01-48kg 級第三名、
謝宜瑾榮獲 63+kg 級第一名。





增置跆拳道館練習場民國 99 年 6 月建置完成



拳擊隊與陳棟遠校長合影



99 年全國總統盃拳擊錦標賽頒獎照片



本校射箭隊參加 104 年體育署射箭對抗賽

高關懷與技藝班物語 卷五之二之四

高關懷彈性分組教學

於民國 83 年由當時的輔導處劉文郁主任設計，而後推行全臺北縣實施，創立時設有電腦、陶瓷、美工、溜冰曲棍球及餐飲製作班，溜冰曲棍球自創辦至今均由許建忠教練指導，自民國 83 年起至今從無間斷、並組隊參加各項比賽，屢獲全國、全市佳績；另一教練李自強老師，即當年高關懷的畢業生，追隨著許建忠教練到處教學，走出一片屬於自己的天空。透過運動競賽能培養孩子的榮譽感與團隊精神，故目前再增設麥智翔教練的拳擊課程。

為鼓勵學生試探職涯興趣為未來升學及就業做準備，目前彈性分組課程開設點心烘焙班、電子資訊班、直排輪曲棍球班、吉他演奏班、魔術表演班、拳擊班…等多元有趣之課程，朝技職類教育課程邁進。

技藝教育

民國 80 年，本校成立技藝教育中心，初時開設有實用電機、實用設計及餐飲製作。但歷經民國 87 年瑞伯颱風，民國 89 年象神水災，民國 90 年納莉水患，大半設備都受水患肆虐，不堪使用，僅存餐飲教室少數爐具可用，自民國 89 年起只剩餐飲製作班，由開明高職的餐飲老師支援指導，參加新北市技藝競賽年年得獎。目前 104 學年度共開設「動力機械職群與電機電子職群」、「餐旅職群與食品職群」、「餐旅職群與家政職群」共三個班次，皆與新北市設備一流的職校合作，因本校輔導處落實適性與生涯教育之各項活動，參加新北市技藝競賽屢獲佳績，於 103 學年度「友善校園生涯訪視」榮獲新北市「第一等」之肯定與殊榮！

二十餘年來，每一學期末技藝班暨高關懷彈性分組結業典禮，所有成果都是學生一年來在老師們的指導下的心血結晶。輔導處的老師們在「生涯適性教育」中努力打造學術兼備的學習型校園，讓我們對他們致上最高的謝意！



93 學年度參加全縣技藝成果展，本校展示海報。



101 學年度技藝競賽
「食品職群中式米食組」
吳純瑄榮獲第三名



101 學年度抽離式技藝班成果展

卷六

剪燭西窗話當年





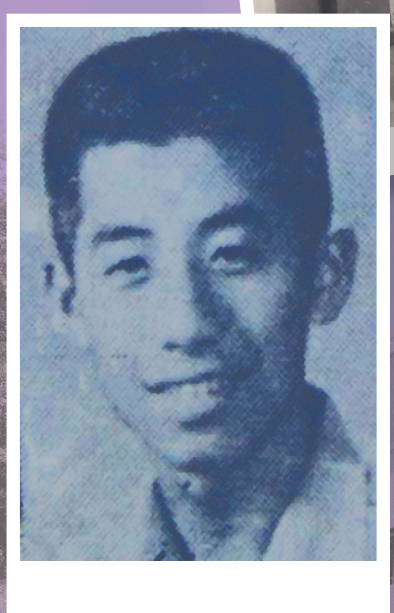

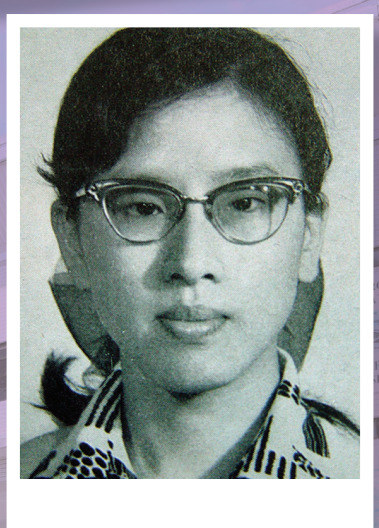

老師物語 卷六之一

瀏覽著照片中的老師，許多課堂上的回憶立刻歷歷在目。老師或許曾經緊盯軟磨，或許嚴厲有加，也或許曾諄諄教誨，或許曾在自己生命低潮時，溫馨扶持、深深影響你我一輩子，秀中風華60年，校園不斷改建，但那些蘊藏在心底的師生情，同窗誼卻永遠留存心靈底蘊，令人低迴品味。……

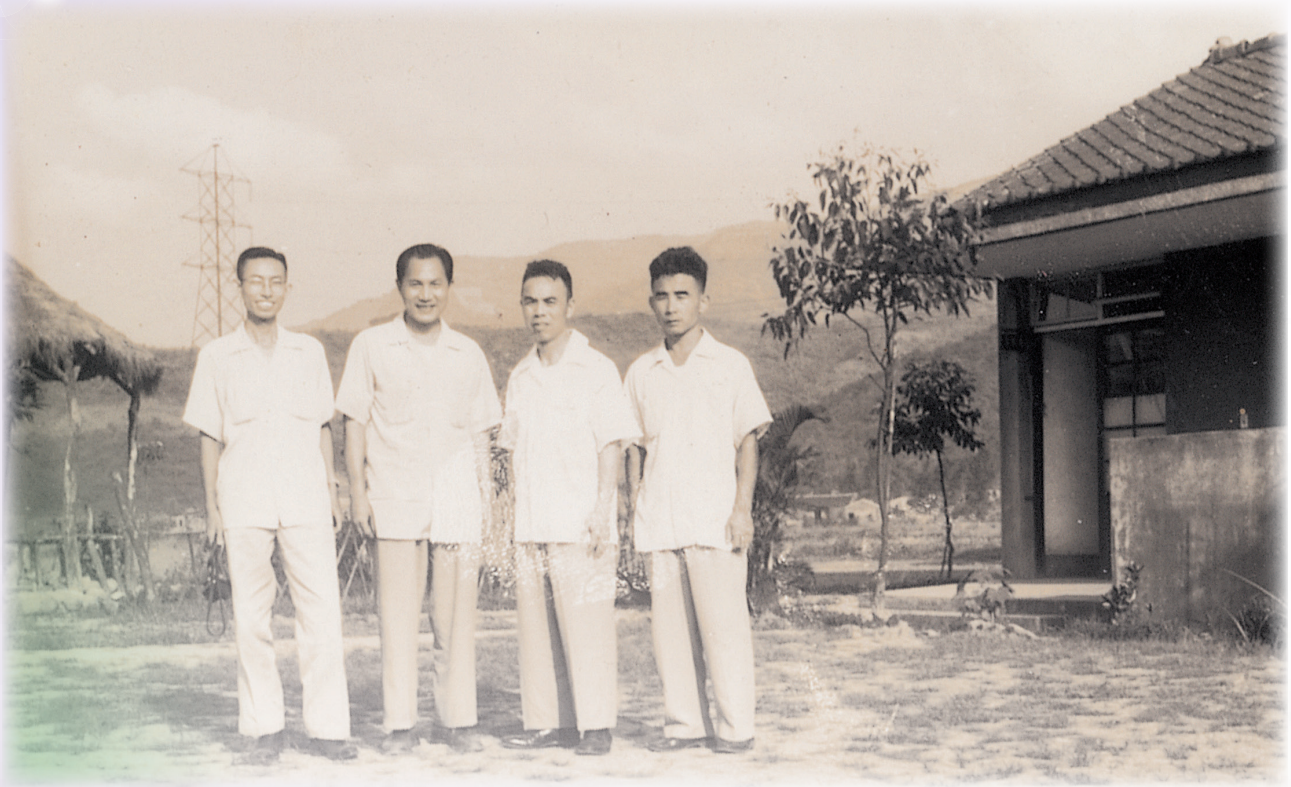

汐聯時期老師

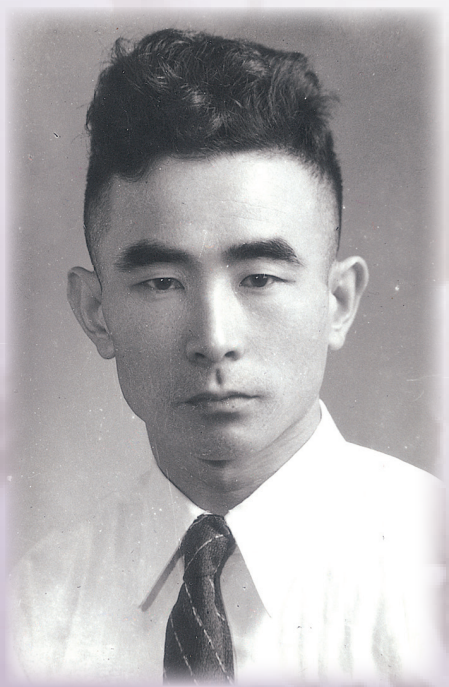

汐聯第一任幹事周相先生



汐聯時期老師

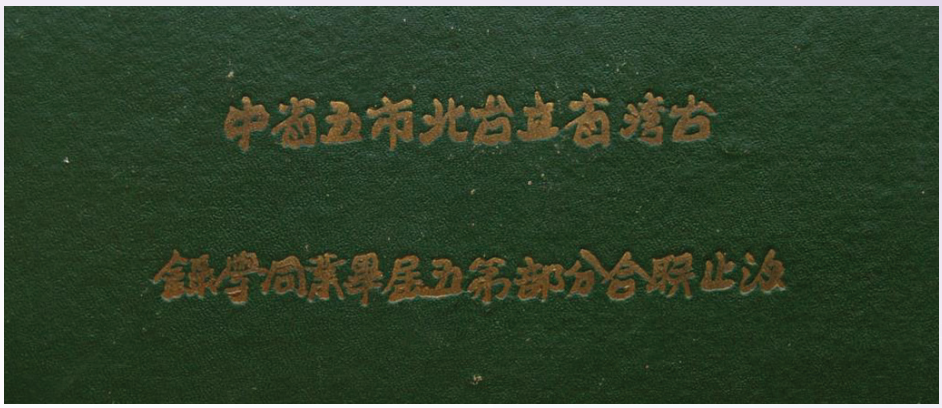


祝家聲先生


張玉潔女士


黃美華女士


劉天芝女士


葉素壁女士


初三誠導師修淑文女士


初三信導師韓隱逸女士


初三勤導師朱澤平女士


鞏儀女士


蘇可琴女士


初三樸導師劉鳳梧女士


巴漢慶女士


周兆芹女士




教務主任 - 林世權先生


教學組長 - 黃源昌先生


主計 - 陳福元先生


體衛組長 - 邵巔先生


文書組長 - 程惠民


曾守銘先生


鄭筑華女士


薛求恩先生

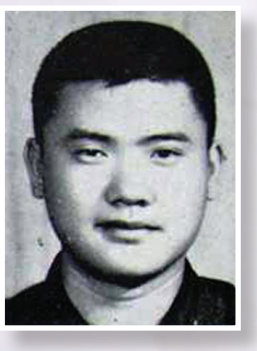
丁士平先生


趙慧芳女士


林茂雄先生


鞏儀女士


張嬉媛女士


熊美雲女士


蘇雲峰先生


張玉潔女士


韓隱逸女士


張光正女士


周才蔚先生


儲際昌先生


張英美女士


王鳳瑛先生


張聲振先生



民國 74 年教師合影



民國 78 年教師合影



民國 83 年教師合影



民國 89 年教師合影



民國 101 年教師合影



民國 103 年教師合影

老師特別物語 卷六之二

秀中培養了很多優秀的學生，但秀中也孕育了很多老師，成為校長、教授、立委等。有些老師堅持自己淑世的理想，未曾停歇，讓我們一起分享，這些不一樣老師的努力故事。



中立者為汐聯教務主任王祥鍵主任，後歷任北市金華國中、復興高中校長



鄧運林教授

曾任本校教師後升任北縣教育局長、玄奘大學校長



陳芳雄校長

本校初中時期訓導主任，後歷任三民高中等校校長。

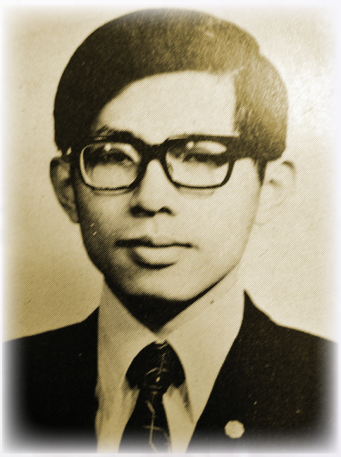

許照庸校長

曾任本校教務、訓導、輔導主任，後歷任苗栗縣南庄國中，北縣石門國中，光復國中，永平高中、清水高中校長。



秦秀蘭校長

曾任本校訓導、總務主任，後升任新北市鷺江國中校長。



王秀燕校長

曾任本校輔導、教務主任，後升任新北市汐止國中校長。

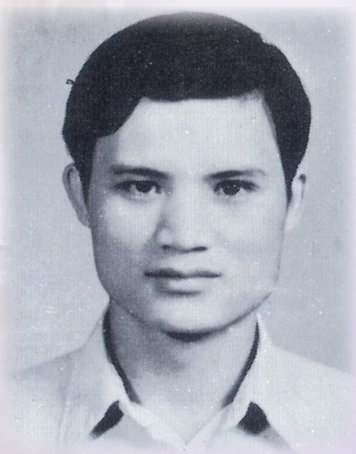

邱貴發教授

原為本校教師，後任師大資訊教育系教授。



詹昭能老師

原為本校導師，後任世新大學學務長。



許榮淑立委

原為本校初中教師



洪秀柱立委

原為本校初中訓導主任，後任立法院副院長。



楊麗環立委

原為本校國文教師



李世章主任

汐聯學生為第一任汐聯分部主任李世章先生歡渡 80 大壽



唐國龍教官



謝闕棋教官



祖榮正教官



谷翔鈞教官



李慧芬教官



李雅欽教官



林偉聖教官



黃耀賢教官



初中時期教師照，左起王文儀、周光昭、陳翠珩、洪秀柱、熊美雲、張碧燕、徐美麗老師。洪秀柱副院長時任訓導主任

校友剪影 卷六之三



汐聯第一屆 傑出校友－廖國男（Kuo-Nan Liou）院士

現職：美國加州大學洛杉磯分校 (UCLA) 大氣科學系教授兼系主任、輻射及遙測研究所所長。

專長：研究大氣輻射、遙測，並研究雲層和氣溶膠（aerosols）對氣候和溫室效應的反應。

學經簡歷：

- 汐聯初中部（1959）
- 建國中學（1962）
- 國立臺灣大學學士（1965）
- 美國紐約大學碩士（1968）
- 博士（1970）
- 美國戈德太空飛行中心／哥倫比亞大學研究員（1970-72）
- 美國華盛頓大學研究助理教授（1972-74）

曾獲得之學術榮譽：

- 中國科學院大氣物理所榮譽教授（2002）
- 美國科學促進會（AAAS）Fellow（2000）
- 美國工程院院士（1999）
- 美國氣象學會（AMS）Jule G. Charney 獎（1998）
- 美國華人海洋大氣學會（COAA）榮譽會員（1998）
- 台灣大學理學院傑出校友（1998）
- 美國國家科學基金會（NSF）大氣科學組創新獎（1996）
- 美國地球物理聯盟（AGU）Fellow（1996）
- 美國氣象學會（AMS）Fellow（1987）
- 美國光學學會（Optical Society of America）Fellow（1983）
- 美國猶他大學 David P. Gardner Fellow 獎（1978）
- 美國紐約大學 Founder's Day 獎（1971）
- 被列入 Marquis 世界名人錄、美國名人錄、科學工程名人錄、技術名人錄、美國教育名人錄、美籍亞洲人名人錄



蘇　法 先生 傑出財經學者

汐聯第一屆校友
民國 52 年曾擔任汐聯校友召集人

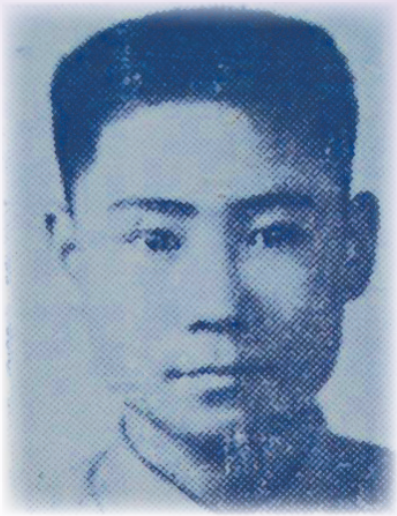

楊寧蓀博士

汐聯第五屆校友《民國 51 年》
現任中研院主任研究員

楊寧蓀 教授

Ning-Sun Yang, Professor

1969 年 國立臺灣大學植物系畢業
1974 年 密西根州立大學博士

以植物及動物之基因轉殖及其基因表達與功能為研發目標，是發展基因槍技術系統的重要科學家之一。發表約 110 篇國際論文，獲得 7 個世界性專利。並編輯過一本基因槍技術學的書。目前從事蔬果農作物品種的改良、畜產動物保健及品種開發及中草藥對免疫系統互動機制。

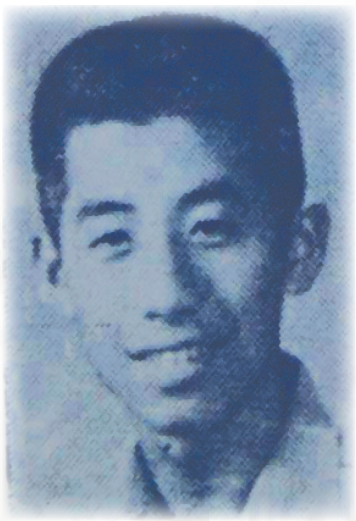

林正國 校長

汐聯第五屆校友
曾任臺北市延平中學校長

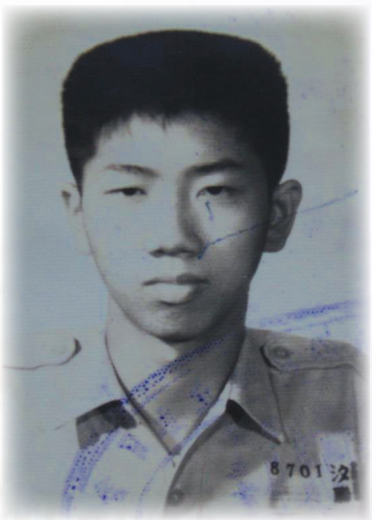

何良正 醫師

汐聯第五屆校友
也是快樂的史蹟導覽員

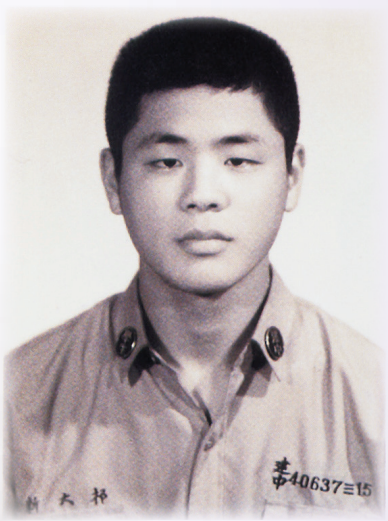

祁六新 先生

汐聯第七屆傑出校友輪椅鬥士



周雅淑 前立委

民國 70 年畢業留影



周雅淑 女士

歷任臺北縣縣議員、汐止市市長、立法委員、公平交易委員會主委



縣議員 周雅玲 女士

民國 72 年畢業留影



林昭祥 主席

曾任汐止市代表會主席
民國 59 年秀峰初中畢業留影



汐止市民代表許世明 代表

民國 69 年畢業留影



校友名主持人 許效舜 先生

民國 84 年返校演講



校友 許效舜 先生

民國 86 年返校演講



興農隊名投手 蔡仲南 先生

民國 80 年畢業



名藝人 柯以柔 小姐

民國 84 年畢業留影

卷七

風雨故人來　颱風記實







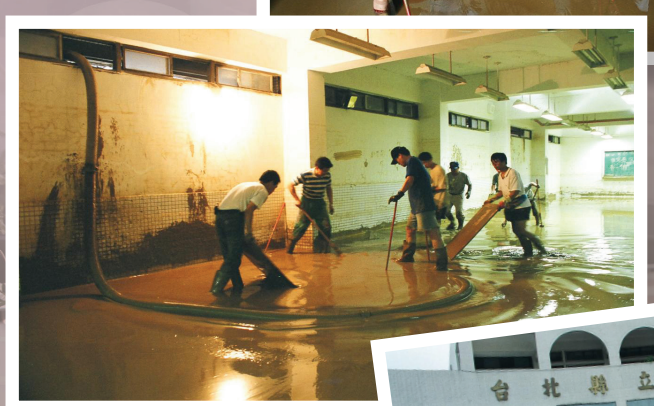



颱風記實 琳恩颱風 卷七之一

口述：陳俊地 組長　　文：范綺萍 主任

琳恩颱風於民國 76 年 10 月 26 日來襲，短短一日多的時間，降下 1915 公釐的雨量，重創汐止。當時校長廖家齊校長、陳俊地組長、劉順財、冷延平伯伯，一起留守學校中。當天十點多，雨愈下愈大，廖校長擔心當時位於忠孝樓地下室的圖書館會淹水，所以開始率同大家搬書。一直搶救到水淹及膝蓋以上，擔心觸電，才不敢繼續搶救下去。水一直持續上升，沒有水電，大家在學校二樓等待救援。搬了一天書，又餓又累，已經一天未進食，所以只好進入二樓老師辦公室，找吃剩的食物。終於在老師的桌上，找到了七顆龍眼。廖校長分給每人 2 顆，自己 1 顆，交代大家慢慢吃，因為不知道多久，才能獲得救援。老天保佑，第二天中午後，水終於緩緩退去。這 7 顆龍眼，支持大家挨過苦難。

這是學校第一次經歷的大水患，淹的高度只比象神低 10 公分而已，當時停課停了一週多。以後聽到秋颱加漲潮的颱風，汐止人就會嚇得半死。

當時物資缺乏，所以校長、組長、工友，願意冒著生命危險，來為學校、學生做這些事。所以如果在學校圖書館，看到民國 76 年以前的藏書，請向這些老一輩的教育人員，致上最高的敬意！



颱風時累倒的國軍官兵



一天睡不到三小時

颱風記實 賀伯來訪 卷七之二

文：何寧香 老師

民國 85 年的暑假，7 月 31 日星期三（農曆 6 月 16 日），賀伯颱風夾帶著強風豪雨在臺灣過境。

8 月 1 日清晨，天剛亮，主任急告：「昨晚九點多，地下室忽然進水，半個小時就淹至樓梯口……。」天哪！霎時手腳發軟，頭皮發麻，趕去搶救嗎？遲了！

8 月 2 日一大早到校，以為水該已退，只待整理了，誰知全汐止斷水斷電，災情慘重。學校地下室那滿滿的水，黑漆漆地，甚麼也看不到。抽水機成了搶手貨，買不到也借不著，簡直一籌莫展。

地下室前半部有一些貴重的教學儀器及電子設備，中段用三夾板隔開成樂器室，存放數年來陸續購進的管樂器和國樂器；後半段是福利社，無數的新制服、文具、小椅子、電冰箱……，全部泡湯！合唱團用的那架鋼琴就更不用說了。

水既抽不起來，又不能下水去撈，只能站在地下室樓梯口望水興嘆！想到這些多年來伴著孩子們成長的喇叭、長笛、琵琶、古箏……，正沈在水中掙扎求救，心情真是沈重。

當天下午供電恢復正常，總務處也搶購到了兩台小型抽水機，於是分兩邊樓梯口開始抽水。從來不曾感覺忠孝樓地下室有多大，但此刻眼看著抽水機一小時又一小時地將水嘩啦啦抽出，卻心急地不見水有減少的跡象。那些樂器再泡下去，只怕都沒希望了。

抽水機日夜不停地運轉，到了 8 月 3 日上午，地下室的水才好不容易降到剩膝蓋般的高度。所有的行政人員捲起袖管、換上短褲、脫掉鞋襪，自動聚集到地下室門口待命。男同事們套上高統雨鞋（汐止街上嚴重缺貨，靠特殊管道購得），手拿掃把，帶著幾位自告奮勇、跑來支援的男生下水，一邊將沈於水底的泥漿掃起，跟水攪混，讓抽水機一起抽掉，一邊從水裡將樂器等撈出，用接力的方式傳至梯口，交給外面的女同事們清洗。

當這些平時怕碰、怕摔，尤其怕水，寶貝得不得了的樂器，終於從泥漿中救起時，已渾身散發臭味。再顧不得禁忌，拚命用水沖洗。銅管樂器就擺在操場上曬太陽，木管樂器不只怕水，還怕曬，只得空出兩個教室來擺，並用電風扇吹乾。

管樂班的同學，原來預計 8 月開始集訓，現在只好改成「樂器修護實習」。由教練帶著，小心拆卸擦拭，期望讓損失減至最小。

國樂器那邊更慘，因為全是木製品，泡水會變質，鐵定走音，要修護不如買新的。也只能留待以後再作打算了。復元的工作在暑假中默默地進行著。開學後，學生們拿起這些有點變調的樂器吹拉起來。嗚嗚咽咽的樂音，好像在訴說著它們曾經歷過的，這一場可怕的災難……。

接任行政工作的那幾年，因為鎮公所年年補助學校購買新樂器或修理保養磨損的舊樂器，讓經費拮据的鄉下學校成立了很有規模的管樂團及國樂隊，造就不少喜愛音樂卻又買不起樂器的汐止子弟。

連續幾年，因學校風評不錯，許多家長千方百計把孩子送進本校的結果，教室嚴重不足，學校又來不及增建，只好將專科教室一間一間改成普通教室，以容納激增的學生人數。先是烹飪教室，再來生物實驗室、音樂教室……都淪陷了，那麼屬於休閒活動的社團練習室，還能倖免嗎？龐大的樂器數目，不知羨煞鄰校師生多少目光？但為顧全大局，也只能全數移入學校僅剩的空間—忠孝樓那陰暗潮溼的地下室，讓高消費的兩個社團，勉強繼續啟發汐止學子的音樂細胞。

賀伯過後，學校的空間沒有增加，一切恢復原狀，但汐止人的苦難卻沒有停止。此後數年，幾乎每颱必淹，且愈淹水位愈高，終至地上一樓全部沒頂，連辦公室的貴重資料也遭殃。大家叫苦連天，有點風吹草動，馬上令學生來個「螞蟻雄兵大搬家」。地下室的樂器一件件往高移，幾個人才抬得動的四面低音鼓，幾次上下階梯搬移，豈一個「慘」字了得？數年後，新禮堂落成，努力爭取到樓上兩個小房間，才為這批落難的樂器找到新家。你若有心，相信還可在無數樂器的小隙縫中，找到泥漿的痕跡。

而經常飽受淹水之苦的學校，經賀伯、瑞伯再到象神……，學校教職員工愈來愈有經驗。大水退後，馬上冒著風雨到校，穿上雨衣，自備雨鞋，手拿掃把、水桶，數人一組，教室一間掃過一間。橫七豎八的課桌椅躺在泥漿中，抽屜學生沒有帶回家的課本、筆記，吸飽了污水，漲得抽不出來；白色牆壁上都是洗刷不掉的泥痕；玻璃窗的木框四周黏滿厚厚一層泥。櫥櫃的打掃用具、天花板上的日光燈管、黑板、講台下……，處處污泥，怎麼沖也不乾淨，空氣中瀰漫著一股很臭的泥土味，久久揮之不去。

就在我退休前那個學期，汐止又淹大水。清掃時同事們雖然各個累得腰酸背痛，但都還能苦中作樂，邊掃邊說笑。教務主任拿著相機到處存證，還說要為我留下一個特別的鏡頭，作為紀念。我很感動，立刻高聲宣佈：「下次再遇水災，本人一定會回來與大家同甘共苦！」引來一陣笑罵！其實共患難的心是真誠的，數十年的革命感情很難割捨，但也慶幸直到今天，都沒機會再回去做這種「服務」！



拿起掃把做賀伯災後復建的教職員



賀伯颱災阿兵哥協助重整校園

象神颱災 卷七之三

象神颱風 (XANGSANE) 陸上發佈時間 :2000 年 10 月 31 日 2 時 45 分，解除時間 2000 年 11 月 1 日 17 時 45 分，瞬間降下一千多公釐的雨量，水患嚴重侵襲學校，學校體育館成為汐止救災中心，國軍進駐學校、慈濟也大力協助。各界救援人力、物力，湧至學校，協助復建。謹向這些默默付出的師生及各界無名英雄、志工，致上最誠摯的感謝。



水退後校門口的垃圾



怵目驚心的導師室



總務處檔案室



教室桌椅東倒西歪，抽屜裡面也盡是污泥。



國軍最後完成消毒工作、再見象神。

（象神颱災學校停課近兩週）



哪裡有苦難，一定有慈濟人。





全體老師同心協力

納莉颱災 卷七之四

象神之後的納莉，學校已把辦公室、重要設施，搬遷至二樓以上，所以損失較象神少一些，但水災的可怕，還是一樣的令人終身難忘。



納莉走後的穿堂外可怕景象



清洗教具、設備的小零件



地下室的泥漿變成污水



演藝廳的椅子淹了七排



老師萬歲！您們戰勝了納莉的淤泥與污水



蘇縣長的這顆電火球 vs. 秀中發光發熱的師生、官兵、慈濟人＝黯然失色 + 無限感佩。



親愛的國軍，您們把校門變乾淨了

卷八

月露誰教桂葉香　感恩篇









感恩篇 卷八之一

近二十幾年來協助校務發展的歷屆家長會長，歷經學校改制的轉型期，學校建設的顛峰期，每一位會長在任時，都竭盡所能，出錢出力，不遺餘力，大力的來協助學校發展。更令人敬佩的是，在孩子畢業後，他們都進入了「秀峰中學文教基金會」成為董事，不求名利的繼續為學校出錢出力，奔走募款。



家長會長：許金蘭 女士

任期：民國 83 年 9 月－民國 85 年 8 月

許金蘭會長 / 她積極協助學校通過「完全中學評鑑」，爭取學校改為完中。在基金會籌備時，她是最盡職的籌備委員。一直到現在，兒子已經畢業近二十年了，她還是積極的在協助學校。

家長會長：陳際塘 先生

任期：民國 85 年 9 月－民國 87 年 8 月



陳際塘會長 / 在學校民國 79 年成立特教班時，沒有專車的購置經費，他每天早晚，無給職，默默負責接送這些行動不便的天使，長達三年之久，一直到特教班有專車為止。

民國 80 年起，他開始為喜愛的棒球活動奔走。民國 81 年，他向當時的市長廖學廣先生，爭取到棒球隊補助經費，從本校設立了國中棒球隊起，他就開始擔任義務教練至今。興農隊的名投蔡仲南，就是他親自在本校調教出來的得意門生。

民國 86 年，他擔任會長時，本校改制完中，為了爭取高中招生，他為高中部教室規劃添購安裝冷氣的工程。此外本校基金會籌備了兩年，他是籌備了第一年時期的會長，為了基金母金兩百萬元的募集，到處奔走，他募集近半，交棒給張金滿會長。



家長會長：張金滿 女士

任期：民國 87 年 9 月－民國 89 年 8 月

張金滿會長 / 一個慈濟人。本來是學校的志工家長大隊長。她經常來輔導高關懷班學生、每晚來看晚自習、協助親職講座等。當了會長，她繼續協助基金會母金的募集，由於民國 90 年縣政府的基金母金要由 200 萬修法為 500 萬，所以她沒有等待的時間，繼續接下棒子，終於在民國 89 年年底募集完成 200 萬，而蒙獲縣府立案通過！

此外，高中部繼續招收學生，冷氣經費不足的狀況下，由她個人墊付了鉅額款項，數年之久，經費才能收支平衡。

家長會長：陳燈貴 先生

任期：民國 89 年 9 月－民國 90 年 8 月

陳燈貴會長 非常關心地方教育，也為學校注入了很多辦理活動的經費資源。大家應該不陌生，他在汐止市辦理的「觀天談星」活動，是很多小孩美麗的回憶！





家長會長：周槐峰 先生

任期：民國 90 年 9 月－民國 91 年 8 月

周槐峰會長 / 周會長率領當時家長會，協助學校與日本向陽學園締結姊妹校等重要工作。民國 90 年正式實施的「國民教育階段九年一貫課程」，周會長給予許多協助。



家長會長：高朝祥 先生

任期：民國 91 年 9 月－民國 93 年 8 月

高朝祥會長 /高會長接任，學校正歷經實施九年一貫課程正式實施時期，高會長永遠是學校課程改革工作的最佳支持者，所以他也開始進入臺北縣家長會會長協會，來予以學校更多的協助。

家長會長：郭朝慶 先生

任期：民國 93 年 9 月

郭朝慶會長 /郭會長本身即是教育工作者，所以他非常致力於家長會的制度化、分工化。他大力贊助學校、學校教師會等活動，期待學校行政、家長會、教師會，三位一體來結合力量，協助學校發展；曾為校慶 50 週年提出諸多構思與經費的募集捐助！





95 學年度 謝闕棋會長

謝會長非常熱心公益，曾擔任本校教官與基金會董事，與學校淵源甚深，並熟稔學校一草一木，深切明瞭學校發展著力關鍵所在。在任期內積極尋求各方資源挹注健全會務的推展，時學校初推動桶餐，謝會長率同委員們積極關切師生之營養與衛生問題並提供解決之道，盡心師生食安與健康。



96 學年度 葉國隆

為本地補教業之教育從業人員，一向熱衷於教育事業，擔任會長期間健全家長會之制度與經費挹注，襄助校長推展其治校理念。



97 學年度 陳麗冠

平日照顧、救護流浪動物、救助貧困、擔任醫院志工等，是極富愛心與熱心公益的實踐者。自擔任會長後，重新修訂本校家長會組織章程；積極主動為家長會向企業界或舉行校慶義賣等，募款甚力，尤其於照顧本校弱勢、孤苦學生用心更深－自掏腰包濟助貧弱、致贈生日敬師禮物、為失業家長辦理培訓職業技能等不遺餘力。並開始招募家長會志工，確立本校家長會輪值制度。有感於由基金會秘書（圖書館主任兼任）管理之制服回收再利用，因人手不足，故親自轉移至家長會管理，由家長分工清洗、拆除學號、包裝等，親自服務學生。其後慷慨贊助數位學習中心昂貴的自學軟體，幫助學生有效學習；甚至幫助家境困難畢業生繳交學費等，愛心助人精神，令人感佩與動容！



100 學年度 陳寶密

傳承麗冠會長的愛心作風且親力親為，親自擔任家長會志工輪值，自掏腰包濟助貧弱，或照顧弱勢學生，親自添衣、鞋襪、眼鏡、添購大批愛心傘供學生借用、辦理宴請志工感恩餐會等等，照顧特教生餵飯、復健或春暉專案輔導志工等不勝枚舉。同時並擔任新北市春暉專案輔導志工，輔導迷途學生，優良事蹟曾親受市府及教育部之楷模志工表揚！



103 學年度 單興凱

任期中率同委員協助建置國中部教室分離式冷氣、汰換老舊機種，精省節約電力，減少學校經費能源支出項目，此外，熱心參與學校各項活動、獎勵老師優異教學表現及辛勞、鼓勵學生各項多元學習優秀表現、鼓舞學生表現熱忱、達成友善校園和諧尊重的校園倫理、提振學校風氣功不可沒。

98-99、101-102、104 學年度 吳松柏

吳會長竭力協助學校推動學生夜間課業諮詢、協助國際交流與御調高校等締結為姊妹校、增進學生學習氛圍、活化學校拔尖扶弱學習策略，並規劃全校教室冷氣全面更新、改善學生學習環境、提升學生學習效能。於重要節慶主辦謝師感恩活動，促進校園和諧歡樂氣氛，增進親師的聯誼。襄贊校長推動校務不遺餘力，經常陪同校長走訪、聯絡地方長官、仕紳、民意代表、發展社區良好關係，尋求各方支援蓬勃校務，厥功至偉。



關於副會長、常委、委員

其實家長會，除了會長外，還有很多奉獻心力的成員。當然歷屆都有熱心的委員與常委們，他們為學校解決了諸多問題，是筆墨無法記錄完的！就讓我們說一聲「感恩」，向這些默默付出的「超級爸媽」，致上最高的敬意！

新北市立秀峰高中教育基金會與宏正自動科技股份有限公司

卷八之二之一

設立緣起

民國 86 年陳勇校長到任本校，即提出校務發展願景之一，積極倡導設立。87 年陳校長先成立「籌備委員會」，推選十位籌備委員，集思廣益，並進行工作分工。陳校長會同陳際塘、張金滿兩任會長，及資深主任楊錦福主任兩年的奔走，終於達成基金母金兩百萬的募集，並於 88 年年底成立第一屆第一任董事會，推選陳錦堂董事長出任本會董事長。91 年年底，陳董事長再度連任第二屆董事長。94 年起，由董素卿董事長出任第三、四、五、六屆董事。兩位董事長分別為汐止宏正自動科技的名譽董事長與協理，翁媳二人為汐止甚至全臺教育事業奉獻良多。民國 99 年因改制而變更法人組織全銜為「財團法人新北市立秀峰高中教育基金會」至今。

秀峰高中教育基金會彩色會徽

秀峰文教基金會籌備委員

范綺萍秘書、王秀燕主任、何金森主任、劉美鳳主任

賴松溪主任、許長水組長、陳俊地組長、白燕美老師

周春梅老師、楊足女小姐。



董事長賢伉儷合影

第一屆董事及工作人員名冊

董 事 長：陳錦堂

董 事：陳　粉、陳登均、陳際塘、吳芬櫻、周槐恩、張金滿、郭文彰、許金 蘭、黃財源、黃素梅、蔡隆琦、闕和吉、蘇　萬、高敏元、陳　勇、陳秋瑾、謝闕棋、楊錦福。

榮譽董事：黃新發、黃佰昌、楊孫祺、郭朝慶。

工作人員：執行秘書 / 劉美鳳、幹事 / 楊錦福、會計 / 李玲蘭

第二屆董事

董 事 長：陳錦堂

董 事：陳　勇、蘇　萬、闕和吉、陳際塘、陳秋瑾、周槐恩、張金滿、郭文彰、郭朝慶、范綺萍、高朝祥、許長水、陳俊地。

第三屆董事

董事長：董素卿

董事：王浴清、何金森、吳金永、吳素蘭、吳郁玲、周槐峰、周金蓮、林素瓊、高朝祥、涂順守、郭朝慶、陳燈貴、陳慧珍、陳麗冠、張金良、黃秀玉、蔡如秀、賴翠華、劉忠和、蘇宜正等。

秀峰高中教育基金會

第四屆董事

董事長：董素卿

董事：王浴清、王淑貞、李長庚、吳金永、吳素蘭、周金蓮、林素瓊、胡朝進、徐晉文、陳麗冠、陳慧珍、黃文玲、黃淑麗、趙麗英、歐琇文、蔡如秀、劉忠和、羅先福、蘇坤明、楊雅茹。

第五屆董事

董事長：董素卿

董事：王浴清、宋棋正、李長庚、吳金永、吳素蘭、吳松柏、周金蓮、胡朝進、陳麗冠、陳慧珍、陳寶密、黃文玲、黃淑麗、楊雅茹、許金蘭、黃瓊慧、董妙津、蔡如秀、郭文彰、蘇坤明。

第六屆董事

董事長：董素卿

董事：王浴清、宋棋正、李長庚、沈明英、吳金永、吳素蘭、吳松柏、吳宜學、吳郁玲、周金蓮、邱建偉、胡朝進、陳麗冠、陳寶密、陳棟遠、黃文玲、許金蘭、單興凱、董妙津、蔡如秀。



民國 92 年董事會會後留影：
前排左起許金蘭、高朝祥董事、陳錦堂董事長、陳勇校長、郭朝慶董事。後排左起劉美鳳執行秘書、賴翠華主任、周金蓮榮董、王秀燕、黃素梅、郭文彰、楊錦福、張金滿、范綺萍、蘇萬、許長水董事。



陳錦堂董事長蒞校頒獎



楊錦福主任推動基金會籌備募款工作



民國 94 年以前基金會每天發放清寒便當



「鄉邦瓌寶」宏正自動科技公司捐贈本校圖書館圖書、電腦、圖書編目等。



陳錦堂董事長主持 92 年度董事會



民國 94 年為表彰錦堂董事長對汐止地區之貢獻，本校中庭設置「錦堂園」。



民國 103 年基金會第五六屆董事會交接會議～這些董事一直默默再捐助我們！

宏正自動科技股份有限公司 卷八之二之二

宏正科技創立於 1979 年，為臺灣及亞洲第一大，世界第二大之 KVM(多電腦切換) USB(萬用匯流埠) 之研發與製造商。為了落實根留台灣，造就家鄉更多子弟的就業機會，總公司和工廠就設在汐止！有鑑於教育是社會和諧、產業進步與人文提昇最基礎的工作，因此對在地教育尤其關心，宏正對企業總部所在的汐止地區內 15 所公立高中、國中、小學之教育扶助工作更是不遺餘力，獲得地方上與教育界一致之認同。自民國 87 年起，先後贊助本校圖書館全館的自動化系統，而使得學校圖書館能有最先進的設備。此外，宏正在汐止協助多間學校設立教育基金會，秀峰國小天文館、汐止國小水返腳博物館、棒球隊專車、樟樹國小圖書室等。除了每年捐獻給汐止地區清寒學生獎助學金及餐費補助之外、並定期辦理志工表揚等。

最為汐止人津津樂道的是宏正科技於本校體育館舉行四次紙風車表演活動。2007 年響應由「紙風車」所發起的「319 鄉村兒童藝術工程」，2011 年再次邀請「紙風車劇團」於汐止演出兒童音樂歌舞劇【雞城故事】，2014 年辦理了紙風車「臺灣拯救浮士德計畫」，對全汐止國三生進行反毒品宣導；2015 年辦理了第四次紙風車劇團「368 藝術工程表演」，四次均獨家贊助汐止場之演出，每一場次幾乎均超過四千人觀賞，希望藉由企業力量的支持，帶領社區的孩子踏上藝術的第一哩路，進而讓創意啟發及美學欣賞的種子得以在各個鄉鎮萌芽，與鄉親共享藝術盛宴，為縮短城鄉的資源差距貢獻一份心力。此外，2006、2007 年分別辦理了極盡科學動力與美學結合的全國 TDA 骨牌大賽。

創立基金會的陳董事長一再對學校和同學期勉如下：努力致力綠化美化環境、致力於社區服務工作、要敬老、尊老。而他的心願是－國家未來的希望在教育，教育決定地方子弟遠見卓識與品格高下，亦是社會鞏固發展的基石。這就是他不遺餘力致力於汐止地方教育最重要的動力！

慈善教育家陳錦堂爺爺謙虛的如是說：我的作為只是想要拋磚引玉而已。對於協助學校的心願，光靠少數人的盡心是不夠的，如果大家願意齊心齊力，家長、學生、校友、社區人士一起來造福鄉里、重視教育，那才是最神聖的！


董素卿董事長蒞校為學生頒獎


民國 96 年全國骨牌大賽全景



民國 97 年宏正科技於本校主辦並贊助全國 TDA 骨牌大賽



民國 100 年紙風車到校演出兒童音樂歌舞劇【雞城故事】


宏正科技贊助民國 100 年紙風車劇團兒童音樂歌舞劇【雞城故事】


民國 103 年紙風車劇團臺灣拯救浮士德計畫到校演出


民國 103 年紙風車劇團臺灣拯救浮士德計畫到校演出



宏正科技贊助民國 103 年紙風車劇團臺灣拯救浮士德計畫到校演出

王鳳瑛老師獎學金 卷八之三之一

人生不過百歲，在悠悠的歷史長河中像一片水花，倏忽即逝。但是，懿行風範卻總讓人津津樂道，歷久而不衰，王鳳瑛老師正是這樣的典範！

王老師於民國 50 年自高雄轉任本校（當時的省立二女中）生物科，直到民國 77 年退休為止，28 年中，對汐止的子弟諄諄教誨、循循善誘。即使退休，仍掛念著校內清寒學生。遂於民國 78 年起捐出積蓄二十萬元，作為清寒獎學金，之後每年都利用退休俸再補足至二十萬，幫助秀中後起的清寒子弟，17 年來不曾間斷。

這幾年王老師年事漸高，十二年前的一場大病，更令她擔心無法再繼續照顧汐止的孩子，去年在女兒陪同下，專程自美返臺，贈百萬元給學校，嘉惠學子！每次與臺灣的老朋友通電話，一定會問到的總是「秀峰好嗎？」「秀峰的學生表現好不好？」，秀峰何其幸運，擁有王老師這般深情對待，除了更努力，爭取佳績之外，更祝福王老師身體健康，平安喜樂…… 。



王鳳瑛老師捐贈學校 100 萬元，提供為清寒、優秀獎學金



學校致贈紀念品

臺北天母扶輪社獎助學金 卷八之三之二

一個扶輪社的成員需來自各種不同的職業，並鼓勵社員在各自的職業中提高職業道德，進而提供各項社會服務。天母扶輪社於 2007 年由陳錦堂董事長引進，嘉惠本校高中優秀學子，以激勵向上學風，讓高中同學們能心無旁騖的規畫與實踐自己對未來的計劃，並鼓勵同學未來對於社會責任的承擔。



天母扶輪社獎學金 - 陳錦堂董事長邀請天母扶輪社每年提供本校高中同學獎勵金

拱北殿獎學金 卷八之三之三

汐止有一間道教的古廟，已有百餘年的歷史，位於汐萬路三段，環境十分清幽美麗，自民國 55 年起提供的優秀與清寒獎學金，至今已有 50 年歷史，大概是汐止最早發放的獎學金了！

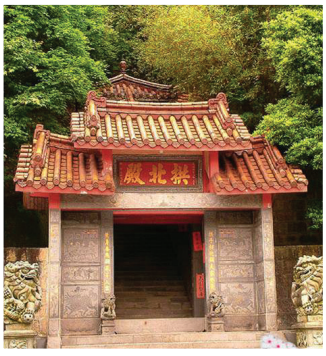

拱北殿發放獎學金已有五十年歷史

唐水波獎學金 卷八之三之四

唐建雄先生，於民國 64 年至 67 年期間，就讀本校國中部，進入社會，事業有成後，有感於地方上仍有許多清寒優秀的子弟待援助，基於對學弟、妹的關愛，於民國 79 年起以英年早逝的父親唐水波先生名義成立獎學金。每學期三萬元，長期以來贊助金額超過百萬，接受過幫助的人數超過近千人。

唐先生最大的希望是幫助需要幫助的人，立足社會，將來有能力回饋社會時，也能將這顆善心的種子繼續傳下去，集眾人之力，讓更多人受惠。


唐建雄 先生

錦堂教育基金會獎學金 卷八之三之五

錦堂教育基金會是由宏正自動科技股份有限公司名譽董事長陳錦堂先生等人發起，並於民國 90 年申請成立，以培育科技人才、提倡前瞻思想、促進社會進步為宗旨，並積極參與社區服務及辦理捐助學校、弱勢團體及獎勵文化、體育教育等相關公益性教育事務活動。


汐止學校全體向錦堂教育基金會致贈感謝狀


錦堂教育基金會-每年辦理汐止區學校志工表揚，圖為本校志工受獎。


錦堂教育基金會頒獎

士盟獎學金、忠順廟獎學金 卷八之三之六

士盟集團

士盟集團是由黃永存董事長旗下三個公司 - 士盟航空貨運代理股份有限公司、洋盟海運承攬運送股份有限公司、汎盟企業股份有限公司所共同贊助的獎學金。黃董事長在無數挫折中，經過恩師的啟蒙與鼓勵，而堅定了自己奮鬥的決心，所以在事業成功之後，也希望回饋教育，讓清寒學生能安心就學。黃董事長每年都會親臨學校頒獎，他是一個慈濟人，而他這種人飢己飢的精神，真是令人景仰！

忠順廟

忠順廟每年捐助清寒學子註冊費、午餐費、急難救助金、頒發汐止市中學獎學金、舉辦學生寫生比賽或協助學校導引學生了解汐止忠順廟的歷史與周遭的鄉土文化等。近年來陸續榮獲「新北市政府績優宗教團體興辦公益慈善及社會教化事業」等獎章。本校每年的學測、指考、會考重大考試，均前往為同學祈福考試順利。



103 忠順廟頒獎



士盟集團黃永存董事長蒞校頒獎



103 年學生親做海報感謝黃永存董事長



103 年黃永存董事長至今每年蒞校親臨頒獎

新北市汐止區中小學家長協會助學金 卷八之三之七

新北市汐止區中小學家長協會致力於教育理念、資訊、知識和經驗的傳播及交流，獎勵學生升學，十多年來每年補助大量清寒學子註冊費、午餐費及頒發獎助學金鼓勵成績優秀學生。

秀峰高中志工服務團隊 卷八之四

助人為樂，志在必行



每學期兩次志工幹部會議

秀峰高中輔導處負責組織規劃家長志工服務隊，進行教育志願服務工作，範圍從行政團隊辦理的各項活動、校園環境美化活化、學生舊制服回收清洗再利用等，都有志工投入協助。

秀峰高中家長志工服務隊是由國高中家長、退休老師、社區居民等熱心助人夥伴組成，設置志工隊長及副隊長各一人，及圖書館組、特教班組、高關懷班課程陪伴組、健康中心組、家長會辦公室等服務單位幹部組長為橫向聯絡窗口，每學年都有近百位家長與社區人士投入學校公共事務，每位熱誠的志工伙伴，都奉獻出溫暖的愛心及無私的精神，將「我為人人」的奉獻服務精神充分發揮，充足的人力支援也成為校園親師合作與教育前進的動力。為使組織運作順暢，從民國82年起，學校開始設立志工隊隊長，由蘇麗華、張金滿女士出任第一、二任志工隊長，接續至今，100學年度由蘇坤明老師、102學年度徐惠芝女士、104學年度葉俐君女士出任。

輔導處運用教育專案計畫及家長會經費資源，每學期辦理新舊志工之成立大會外，每學期均舉辦各服務單位遴選出之志工幹部會議，共同研擬各項服務工作及成長課程，結合學校資源在校內籌辦多項讀書會、影片分享會、陶藝手繪攝影等藝術課程，或兼顧健康議題的羽球及太極拳等志工成長課程，並辦理最受志工歡迎的「志工文化參訪」、「志工生態導覽」活動，藉由文化保存及生態保護互動性的成長學習，促進社區關懷互助的精神，藉以充實志願服務工作多元知能及倫理守則，達成在「服務中學習、學習中成長」的服務專業化理念與實踐。



志工們支援校內活動



圖書館借還書服務

欣逢秀峰60週年校慶，志工從「歡喜付出」的奉獻精神，到「服務人群」的人生理念實踐，自103學年度起將志工成長之成果作品印製成桌曆，在每年11月校慶前後進行工商企業與校園義賣活動，所得捐助本校扶助弱勢學生之「仁愛基金」，本校志工隊堪稱為是一支溫馨暖流的志願服務最佳團隊。



民國 101 年志工參訪卓蘭自然風情青青草原



志工處室值勤



民國 102 年
志工讀書會



民國 102 年志工參訪三峽



每年學期初辦理志工大會



民國 99 年志工團體合影



校慶資深優良志工表揚

卷九

戀戀秀峰情—懷念專文暨專訪



基因槍研究始祖－楊寧蓀博士 卷九之一

原任中央研究院生物農業科學研究所主任，現為特聘研究員
汐聯第五屆民國 51 年畢業校友 94 年專訪

文 / 范綺萍主任

踏進中院研農業科技研究所主任研究室，簡單樸實的辦公室，楊博士正等候著我們這群號稱是他「母校師長」，其實是仰慕者的來訪。對於這位國內基因權威，我懷著無比崇敬而又忐忑的心情。崇敬的是，在拜訪前，為了不辱學校給我的使命，我瀏覽了他所有的研發與著作，忝為國文老師，每個字都看懂，但組合起來的那堆字，足以讓我這個自然科白癡嚇倒，因為我一通通看不懂，而觀察一下這些名詞，又「彷彿」非常重要。連對這種大師級的人物發問都有那麼大的困難？唉，平常不應該常常嗆學生，這下可因不果報了，我的忐忑可不是空穴來風…。

但一聊起共通的話題，秀中的前身－汐聯，再加上汐聯老照片的催化，楊教授就墜入了時光機中，每位老師的姓名不復記憶，但每個老師、同學的綽號或是陳年趣事，可是如數家珍，逗趣而又令人發噱，羅縷記存。我們一行人竟然在那待了四個多小時而不自覺，現在我們就載著大家重回時光機中，返航到 45 年前的學校－汐聯，一起作一番巡禮吧！

回想我讀汐聯時，正是 60 年代，物質環境非常差。那時沒有電玩，電視這些娛樂，我們就只能在很平凡的事物裡，玩出自己的樂趣，也覺得很快樂。五省中汐聯分部是北二女分部，是當時非常好的學校，松山南港地區的學生，如果沒有上前三志願的初中，接著就會填汐聯，學生素質很高，畢業生大約 20％ 都能考上前三志願的高中。

汐聯的校風很純樸，最大的特色就是師生間有很好的互動，同學間的感情很濃郁。最棒的是，我覺得學生的創發性非常好，這可以從學生後來的表現中看出來。若說回憶起來有什麼不好的地方，我依稀記得，那時候有二、三位分成「本省幫」、「外省幫」的學生，常在汐止火車站月台打架吧，似乎讓學校師長很傷腦筋。



我其實是個「壞」學生，不是違法犯紀的那一種，有些調皮搗蛋，常把主任、老師啊，氣得七竅生煙，回想起年少輕狂的自己，還真不應該。我是國歌指揮，有一次剛第一句「大麵煮湯」（台語發音，就是三民主義那第一句）就開始出錯，全校唱得亂七八糟，被分部主任郝主任（其實就是校長了），罵得狗血淋頭。當時主任、老師們，學問很好，但很多鄉音很重，各省的腔調都有，我可以模仿的維妙維肖，每一位老師也都有我們取的外號。有一次被我的導師劉鳳梧老師聽見了我繪聲繪影模仿她訓姪兒（是隔壁班同學）的鄉音，老師快失望、傷心死了。我還有一個本事，我會用腹語吹口哨，但是嘴皮不會動，老師都抓不到…。所以我說自己真不應該。有一次我不經意之下居然考了滿分六百分，也不知道是不是破了汐聯的紀錄，郝主任對我勗勉有加。劉老師曾對我語重心長的說：「楊寧蓀啊，你不應該為維持這樣的紀錄，而沒有目標的讀書，應該要去發掘自己的興趣，把真正有興趣的東西，讀到頂尖。」當時對我真是當頭棒喝，現在回想起來，覺得老師真先進，現在教改的理念，不就是如此嗎？

要我回想讀汐聯北二女分部，最讓人鬱卒的事，就是每年的校慶校運。汐聯每年級收三班女生，一班男生，少數男生本來就會受到性別歧視；如果校慶校運回北二女本部，我們就只能排在所有全校女生的後面。同年齡的女生都已經亭亭玉立，而我們男生每個都還發育不良一樣，個頭就矮半截，心裡就受到很大的「創傷」。校歌一開頭歌詞是「我們是中華民族的好女郎」，真不知如何啟齒，郝主任就會用濃濃的鄉音，出來宣布，「你們男生，就改唱我們都是中華民族的『好兒郎』吧！」啊！每次都十分不是滋味，引來哄堂大笑！最糗的是，還要跑 1500 公尺賽跑，高大的女生在操場旁邊幫矮小的我們加油，我覺得她們根本就沒安什麼好心，就是在看我們出洋相一樣！我連當了三年全校模範生，那時候還要出來



楊博士在採訪小組帶去的光碟中，驚異的發現了自己的老照片！！

競選，到每一班去拉票，不知道學校現在還有這種活動嗎？我到了一班女生班，她們就把門關起來，上課了還出不去，我不知如何是好，快糗死了。下學期我抵死不選了，這個重責大任好像就落到何良正醫師身上。不過有一次我被推選到全台北市，還當選上北市模範生，那是我生平第一次吃到蘋果，我父親犒賞我的…。

汐聯畢業時，我保送進了建中資優班，壓力很大。我很能同理現在資優生為什麼動不動就自殺。那時班上同學都是各地初中的精英，可能是整個鎮，要不就是全校三年第一，可是很可能到了資優班，也很用功，卻考了四十幾名，二、三十名的，那對那樣一向表現優異的菁英學生，內心真是莫大的打擊。有一陣子，我因為數學不及格，很消沈，爸爸安慰了我，「能讀就讀，不能讀，家裡總有一碗清粥可喝吧！」給了我很大的心靈支持。這些資優班同學，有很多以後都到了美國，想想我們這些資優生，又有多少人對社會有多大的貢獻？所以我覺得人格的教養重於一切，基本上我非常的反對菁英主義，那絕對不是理想的教育方式。

當時的年輕人跟現在的比較起來，感覺當時風氣很不好的就是，年輕人對國家沒有信心，總想到國外去發展，似乎當洋奴，買辦也好。現在的年輕人，較有自信，但對世界沒有認知，對國際情勢一點都不關心，瞭解，只對八卦、歌手有興趣，對知識的好奇與熱情也不夠，這也真令人憂心。我到大學上課，覺得學生對知識的熱情，還不如社區大學超齡學生的幾分之一。我覺得教育要重國際化、本土化，最重要的是學生要有思想，都是非常重要的。

我受李遠哲院長之邀，返國主持中研院的農業科學研究所的籌備工作。我深感幸運，生在這個大變化的時代，看到了人類變化最劇烈的這些年代。我也非常幸運，進入自己喜歡的生物領域，而比較幸運的創發出一些當代同行人認為有用的東西。我的研究也很幸運的被發表在知名的期刊上。我們所擅長的專業領域，只有在同行之間有一些價值，他們才知道你做了些什麼，但到底能再進一步做些什麼，驗證些什麼，還是未知數。例如有關基因這種東西，其實一點也不難。只要用深入淺出的道理比喻，大家馬上就可以理解。可是對普羅大眾說來，我們的貢獻，遠比不上一位老師，一位校長，一位醫生，來的有貢獻與影響力。像我的同學何良正醫師，願意終身投注到史蹟導覽上，以及延平高中的林正國校長，願意跟所有的老師同甘共苦，跟老師們一起坐在大統艙的辦公室裡，我對他們實在是敬佩有加。

我對於李遠哲院長所做的奉獻中，最最敬佩的一點是，他曾經馬不停蹄的到五十餘所學校演講，指導。我很樂意邀請我的同學，何良正醫師與林正國校長等，一起回去看看母校，或跟母校的學弟妹們分享，無論是專業知識，更甚至是青年人對自己應有的看法、國際觀，各種議題都好。我非常的樂意！

名牙醫及快樂史蹟導覽員－何良正醫生

卷九之二

汐聯第五屆民國 51 年畢業校友專訪

文 / 民國 94 年採訪小組

我是民國 48 年進五省中北二女分部 (北二女即現在的中山女中)，民國 51 年畢業的學生，你們可以看到我們當時的畢業證書，有北二女、建中、北一女、師大附中、成功高中五個學校校長的印章，很特殊吧。

當時，初中是要考試的，小學時，我念的是福星國小，成績還不錯，聯考時，志願不太會填，不知道為什麼，就被分發到當時的北二女中分部，也就是後來的秀峰初中，當時，被國小同學笑死了，堂堂一個男生，竟然念起女校，而且還是分部，真是丟死人了，搭火車到汐止時，都深怕別人發現我是讀女校的，覺得好丟臉。

那時候的北二女中分校，學校建築都是平房，周圍全是稻田，非常有鄉下農村的氣息，靠近火車站那邊，還有妓女戶，放學時，有一些女的會出來拉客，我還險些被拉進去，所以，走在那邊有些戒心。當時，一個年級只有四班，其中一班是男生，三班是女生，當然是男女分班，那時，我們才不敢和女生有什麼交往，連看都不敢正眼看，有一次早上，我在教室走廊唸書時，轉頭看女生班，恰好有一個心儀的女生，也轉頭看我，那個觸電的感覺，現在想來還怦然心動，那個時代，就是這麼的單純可愛。

當時汐止聯合分部的老師們都很嚴格，一定採用體罰，考不好就用藤條打，不講究什麼愛的教育，學校也沒有社團，只有唸書而已，大家的目標就是升高中。

記得當時開學典禮、校慶、結業典禮，都要回北二女中本部，我們男生站在最後一列，本部的女生看到我們就笑。有一次，我的英文競試得第一名，要上台領獎，我必須從最後一排，穿過全校女生上台領獎，每次跑上台時，全校女生都哄堂大笑，窘得我發誓絕不再唸女校，畢業時依成績計算，我本可以保送成功高中，但是，我不甘心只有成功高中，仍參加聯考，考上師大附中，當時放榜是透過收音機，一個名字一個名字報唸的，師大附中是最後



民國 94 年兩代學長、學妹相見於蜂大咖啡

一個報唸的學校，聽的我們全家緊張死了，還以為落榜了，還好總算如願上師大附中，然後考上中山醫學院，牙醫學系畢業後即入臺北鐵路醫院就職，由住院醫師，主治醫師一路升上牙科主任，在擔任主任 18 年後，申請退休，自行開業，目前已完全退休。

目前，我除了工作之外，最大的興趣是史蹟研究，作文化志工、田野調查，雖然辛苦但是很有意義，我樂在其中，曾有幾次接受媒體的報導。十年前秀峰高中志工導覽，到紅樓參觀，我做古蹟文化導覽，才和秀峰接上線，風箏斷了四十幾年，現在知道學校有那麼大的改變，真是高興。

謝謝學妹們採訪我，不敢說期望學弟妹，但是，就人生的經歷，有一些話與大家共勉：多為別人著想，擴展視野，保持謙虛的心，網路科技雖很發達，但不要忘了人與人溝通的重要。祝 母校秀峰中學 50 年生日快樂。

－訪問於民國 94 年 50 週年校慶

後　記

自從和何醫師連上線後，經常就麻煩何醫師為母校服務，何醫師對母校總是充滿回饋、服務的熱忱。衷心的感謝他！下圖是他 103 年為家長志工進行的精彩古蹟導覽，穿街走巷，細數臺北歷史，經常讓大家浸潤於史蹟溫潤的光澤中。謝謝您！何醫師！



民國 94 年兩代學長、學妹相見於蜂大咖啡



民國 103 年何良正醫師（後排左一）為本校志工團導覽大稻埕史蹟

「縱橫」當代名律師—專訪周武榮律師 卷九之三

1984 年畢業校友專訪

文 / 范綺萍主任

自到秀中任教，耳中經常聽聞到前輩老師們談起周武榮律師在校時的「精彩故事」，但電視上出現他時，總是臺灣出現一些驚天動地的大案子時的專業、嚴肅大律師形象。經退休老師謝月枝老師的聯繫，很快的取得周律師的手機。讓我驚訝的是雖然極其忙碌，但這位大牌律師親自與我快速聯繫！為了進行訪談，上網拜谷神檢索一下他執業的「縱橫聯合法律事務所」的所在位置，赫然發現網頁上居然掛著秀中大門照，還有「國中的恩師」單元篇，太匪夷所思了！傑出者大部分會覺得成功是源自自己的資賦異稟加認真努力，功成名就後往往不願灰頭土臉的過去曝光。好奇心驅使我拜讀他一個個精彩的生命故事，在一個法律事務所的首頁中，內心悸動萬分 -- 熟悉的前輩老師的身影，就在我的身邊，聯手打造了那麼 amazing 的人物？覺得應該給這奇特的生命軌跡一些回應，毫不猶豫，拿起電話打給他網頁中所說的秀中三位恩師：蘇湘玲、謝月枝、陳惠美老師。知道離專訪不到 20 小時，臨時找人也不是那麼容易，三位老師接到電話後居然毫不猶豫說：我跟妳一起去！

秋高氣爽，相約在他台北事務所見。不知情的周律師，看見昔日恩師來了，法律人臉上的表情，應該是很…? 沒有警覺到母校會安排如此的 surprise，赫然發現我身後的昔日導師謝月枝老師，頓時，師生間眼中互放出的柔潤光芒；隨後年近八十的 AMY 老師風塵僕僕趕到，師生相擁；湘玲老師非常想來，終因初任新手婆安排不及，殘念趕不來，但託我一定要問候、感謝周律師曾給她法律上的幫忙…。好讓人永誌難忘。

周律師說蘇湘玲老師是他國一導師，知道他家境不好，每個月從微薄薪水中提供他生活費，怕他一下花光，教他去郵局開戶，生命中有了第一筆積蓄。謝月枝老



相約在學長的律師事務所

師是他國二導師，他常遲到，從未責備他，還每天派不同的女同學打電話叫他起床上學。陳惠美老師怕他生活糜爛，索性把他和二哥帶到她家一起生活、一起讀書，直到聯考結束；聯考放榜，惠美老師第一個來告訴他考上師大附中，比他還關心他自己！

高一進入附中，遲到積習未改，就被教官標籤化了。高三被打傷，一些同學幫忙出氣打對方，對方為將官之子，不公平的起訴他，最後他賠償兩萬五千元達成和解，埋下想當法律人的種子。兩萬五千元的賠償金，對當時家境不好的他是一筆鉅額賠款，大學考上輔大哲學系自籌學費與生活費等，總是不斷打工來清償。十九歲立下當法律人的心願，辭去所有工作，去光華商場買法律考試用書，二個月準備轉學考，他如願考上政大法律系，一路讀完雙碩士、政大博士、目前還在日本早稻田大學攻讀法律博士班。

問他當時經濟壓力如此大，是否覺得苦？他說從未覺得。一種樂天知命的強大韌性的生命力，是他成功的另一特質。

他說國高中真有天壤之別。國中老師如此包容，造就他自由主義的精神；高中被貼標籤，會想讓人放棄自己。高中他的確有過一段脫軌的生活，認識跟幫派有關聯的朋友、有機會看過毒品。回憶起沒有變壞，能踩住底線的原因，他說：他怕對不起這三位國中恩師！老師們詢問他家人現況，他說祖母往生，但他事祖母至孝，母親一生喜歡種菜，最近告訴母親在汐止買了一塊地實現老人家種菜心願，他從母親回答聲音中，終於知道什什麼叫做「幸福的聲音」…。

詢問他當年在汐止競選的原因？會走回政治路嗎？他說絕不會。當年是因汐止連年淹水，雖然他已不住在汐止，競選讓他有機會跟執政黨溝通，說明員山子分洪理念之可行性。

要告訴學弟妹們什麼？不要放棄自己！是的，周律師學長愛家、愛校、愛鄉、念恩的惜情念舊，我才被他 surprised 了！



左起周武榮學長、恩師陳惠美老師、謝月枝老師

認知神經專家 - 專訪張智宏教授

卷九之四

第 34 屆秀峰畢業校友採訪

稿文 /508 孫徹　　審稿 / 范綺萍

今日要採訪的對象皆為秀峰的傑出畢業校友，警官—張淸閎學長以及中央大學認知神經科學研究所的副教授—張智宏學長！如此千載難逢的機會，出發前幾天我便迫不及待地開始思考我所要請教學長們的問題。在車程裡，范主任不斷地向我和社長倆介紹著這兩位優秀的秀峰校友，我開始默默地形塑學長們的形象：令學生打從心裡感到敬畏的副教授，高大英挺的人民保母…。最後，穿梭在美麗景緻校園的讚嘆聲中，我們終於抵達了中央大學。我怎麼想都無法與主任所描述的景象相連結，在辦公室裡兩位學長早已等待著我們，於是令人興奮不已的採訪逐漸拉開序幕。

主任藉由半問答、半聊天的方式讓兩位學長時而親自論述自身過去求學等人生經歷。智宏學長說，在秀中最難忘的並不是那些課業知識，反而是在水泥地操場上舉行的合唱比賽、張輔民老師上的童軍課，教打繩結、帶全班到逸林園露營 2 天 1 夜，讓他終身難忘；或是導師謝月枝老師教他們詩詞吟唱，賞析過很多古詩詞，當時未解其義，但是形成記憶中的基庫，在長大後遇見不同的情境時，心生感慨湧現心頭的詩味，讓他內心悸動不已。另外，鄒運雄老師指導他氣功讓他身體得到改善、理化老師蕭仁貴老師言談幽默非常有魅力，能用氣功熄滅蠟燭，令人嘖嘖稱奇。如老朋友追述過往事蹟回憶著秀峰高中、國中過去的一草一木，不管是引人發笑抑或是感傷的一切，都是我們這些後輩無從得知的。從學長們與主任的對話中，主任似乎待在秀峰已有一段時間了，不知在這嶄新的校園中，是否會對於新的世代連自己學校的歷史都不了解而感到憂傷呢？

主任說當時很震驚的是智宏學長考上醫學院，卻未順應志願序或社會價值，堅持自己理念就讀了台大心理系。老師詢問他想就讀心理系怎麼萌芽的？學長說，當醫生要背負對別人的生命負責，並非自己企盼的生命模式；在就讀建中時有很多等車、坐車的機會，看著人來人往的臉孔，常想，他們的腦中到在想什麼？心理系是最接近自己好奇的科學；社會認同的路並不都適合每個人走，而父母勾勒子女未來的局面，往往跟子女實際遭遇的處境，會有極大差距。我抓住機會請教智宏學長有關於心理系的學習內涵與他如何專注於腦神經領域？出乎意料之外，學長看著稍稍語無倫次的我，竟微笑地耐心解答我的問題。他說，他原以為自己選志願時完全明白了自己的選擇，但後來還是花了一些時間，澄清、重新建構自己的選擇。心理系涵蓋諮商輔導，臨床心理師也類似醫生，關注引領走出他人內心陰暗面；心理系有另一範疇是研究視覺、注意力與腦的關連，於是大三他開始朝此方向發展，過程中學會寫電腦程式語言，深覺得這是每個學生都應該要學會的技能。中正大學碩士班畢業，到美國萊斯大學攻讀心理學系博士，再到加拿大西安大略大學心理學系進行博士後研究員，幸運的能跟夫人一起回國任教。

訪談結束，我們一行人在央大認知神經科學所前拍了紀念照，能與這麼優秀的學長們合照實在是我的榮幸，也謝謝主任願意帶上我和社長一同參與這次的採訪。希冀下次主任或是老師要再採訪優秀校友時，我也能如此地被學弟妹們所敬重、並且能驕傲地挺起胸膛和大家說：「我，來自秀峰高中」。



於中央大學神經科學研究所專訪張智宏與張淯閎學長



智勇雙全的元首特勤人員－專訪張淯閎警官

卷九之五

國中第四十四屆、高中第二屆校友

文：文創社社長 503 王柔文

在一個陽光的周一午後，我們踏入飄著甜甜鬆餅香的中央大學校園，畢業多年的學長們正等著我們…。

相約在中央大學科五館認知神經科學研究所，學長們早已抵達等候我們。輕便的灰色素 T 加上牛仔褲，時下型男的身材，再配上一個陽光男孩典型的燦爛笑容，這是淯閎學長給我的第一印象。帶著燦笑的他如此親切，讓人難以想像他竟是一名警官。

曾就讀秀峰高中的淯閎學長，大學就讀警察大學資管系，現為保六總隊的警官，是一名特勤人員。採訪時學長曾說，大學時雖然就讀的是資管系，但其實當初所填的系所第一志願其實是鑑識，雖然曾經覺得扼腕，仍選擇順應天命。不過在畢業後的一次工作機會時，因緣際會讓他從資管的工作跳到特勤工作。或許是命吧！學長笑著這麼說。

談到關於就讀警校時的生活，學長說警校的教學文武合一而且範疇很大，讀書時基本法律學、本科系學科以及體能訓練都得兼顧，身心的壓力都不小，警察大學畢業後要通過國考才能出任警官，考試機會只有三次，如果不通過就要賠償公費。尤其目前擔任正副元首的特勤人員，不容有絲毫差錯。當被我們問到有沒有想過放棄或覺得後悔時，學長他說雖然會累、會苦，但他從沒後悔過。之後也順利的在央大取得碩士學位。

當看著身為秀峰在學生的我和副社長時，學長們熱烈的討論起當年就讀秀峰時的點點滴滴，例如國中時志願去坐「志願座」、他是國樂社的二胡手，及現在仍持續舉辦的中五演唱會等等，學長說他當年還是冠軍呢！秀峰校舍改建前的樣貌從學長們的口述中漸漸在我們這些學弟妹的腦海裡建起模糊的影像，在當年學生間流傳的師長八卦，已在時間的洪流中。這些往事都不為我們這些後輩所知，只能從學長們和同行的范主任的對話裡略探一二。對學長們及范主任而言，這些他們如數家珍的秀峰回憶，後輩的學生們卻一概不知，是否歡笑聲中，或許也摻雜些許感傷吧！

當豔陽已西斜，採訪也已告一段落，步出研究所，我們欣賞著中央大學的校園，「好美！」我和副社長同時讚嘆，「喜歡就來讀啊！」在旁邊的淯閎學長微笑說著，放遠視線和我們一起欣賞校園。我和副社長相視一眼，尷尬笑笑，學長看出我們的顧慮，「不試試看怎麼知道結果呢？」學長仍帶著燦笑，看著我們的目光卻認真堅定，對身為學弟妹的我們很有信心，而那鼓舞的眼神也為我們打了一劑強心針。

誰說身為警官的人總是鐵面冷血，看著在夕陽中微笑和我們道再見的淯閎學長，我想，或許這真是刻板印象呢！

培養學習力、影響力－專訪吳紹華業務總監

卷九之六

國中第 32 屆高中第 6 屆秀峰畢業校友

文 / 范綺萍 主任



吳紹華學長

我就讀秀中共六年，國中三年，高中三年，雖然在同一所學校，況味卻大不相同。國中時期換了三個導師：楊月香老師、鄭坤昌老師、樊儀蓮老師；當時汐止的災難不知是說好了似的，接踵而來，每年一個，分別是 921 地震、象神、納莉颱風，每一年幾乎都碰見大淹水、兩週大停課的慘事，印象中是在混亂中度過了國中生涯。國中不停的換導師，還好並沒有對我造成負面影響，不同的老師給予我多元的關懷，造就了我超強的適應力；國中師長的付出，也讓我決定高中直升秀中，不再外考。

高中群聚了各路英雄好漢，國中幾乎名列前茅的我，沒想到高中第一次段考英文就慘遭滑鐵盧不及格的挫敗。我下決心每天唸 New York Times、參加英文即席演講、加入外交小尖兵，從此一路努力，英文終於漸入佳境。高中最讓我感動的是，每一位老師都非常關懷學生：高一周賢榕老師，對教育似乎有一種特別的使命感，每天全心全意在班上陪伴著我們；之後的任淑儀老師，知道班上家境有困難的 5-6 名同學，特別找來保德信公司，每個月贊助我們生活費，至今我仍保留著那些珍貴的紅包袋做紀念。我領了秀中基金會多年的工讀費，學校走廊上還有我在圖書館工讀時釘的閱讀看板。這些事對我的影響很大，讓我知道回饋、成就別人是非常重要的事。出社會後，我每年贊助王建煊先生的「100 顆珍珠計畫」，換我回饋別人。讓我印象最深刻的還有日文選修課，還有中五演唱會，讓我有機會擔任畢業週表演，畢業典禮的主持人，當時有很多「粉絲」，謝謝你們一路相挺…。高中教育培養了我「要認真做好當下的每一項學習」的態度。

大學時期我積極培養自己的領導力：擔任系學會副會長、親善大使的團長、機會難得的成為聯合航空的實習生，畢業當天，我獲得美國海外工讀二個月的機會，這段時期自我能力的提升讓我充分培養自己的國際觀。

出社會已有一段時日，至今我仍主動地進修研習、聆聽講座、課程，參加 RFC 等各項國際財務證照考試，每年規劃自我學習的費用約 5-10 萬元左右。我想告訴學弟妹，離開學校要再學習，花費是非常昂貴的。母校師長教會我助人、成就別人、知福感恩，也影響了我的工作價值～就是在擔任保險經紀公司的風險控管、理財的角度上，盡其所能為社會貢獻！

成長經驗分享－校友邀稿

1989 年畢業校友

文 / 張智宏教授

秀中的記憶是從剛學步的年紀開始，當時爸爸甫任教於秀峰國中，我也鎮日在校園內外玩耍。教師宿舍位於外操場旁，緊鄰著還在地面的鐵道。依稀記得媽媽背著我在宿舍旁空地上種菜，以及四處玩耍到傍晚，累了在司令台睡著，被心急如焚的爸媽尋獲的畫面。雖然四十年的時光來不及滄海桑田，但也足以讓秀中與汐止面貌一新。宿舍和外操場已擴展成觀光夜市和綜合運動場，校園內眾多兒時熟悉的舊校舍漸次更替為新樓館，鬱鬱葱葱的大尖山逐年蓋滿了別墅大廈。這些年求學工作在汐止與外地間匆匆來去，直到自己也變成了大學教師。然而在我心目中，秀中一直是我心靈與地理上的重要標記。

在秀中就讀的三年，開始是熟悉又陌生的。過去一起登山郊遊打羽球的叔叔伯伯阿姨，一夕間變成了老師們。當然師資陣容中少不了爸爸，在那個體罰還沒有變及政治與法規都不正確的年代，公民課上檢討小考考卷計算進退步情況後，偶爾看到爸爸賞兒子愛心板，成了同班同學課餘玩笑梗；前網路時代的紙條傳情寫多了，大約也沒逃過老爺子眼皮底下。如此處境加上青少年期的過量荷爾蒙，不免就在家中開出一朵朵「太陽花」。

幸運的是這三年我在謝月枝老師班上。謝老師最有耐心，語氣溫柔平和善於多方勸喻，往往與她一席話，滿腔狂飆的萬馬奔騰就被收服成一頭小毛驢。謝老師批閱過的週記和作文至今我仍珍藏；這些寶貴的評語，形塑了我的人生觀和寫作能力基礎。如果有任何人曾覺得我所寫的文字有條理、具說服力、能感動人，而我是個值得親近交往的朋友，謝老師絕對是最重要的推手。

國文課上謝月枝老師帶著同學們隨音樂旋律吟唱而留下深刻印象的《楓橋夜泊》、《賦得古原草送別》…等詩句，多年後在異鄉留學或在職場上不得意時，成為午夜低迴療癒心靈的力量；童軍課張輔民老師帶著大家上大尖山動手搭帳篷露營生火造飯，讓好山好水以及與好同學看著星空促膝長談的兩天一夜，成為我對大自然一輩子的鄉愁；謝政學老師生動活潑的英文課啟發我持之以恆地每日聆聽空中英語教室，閱讀聽力比起後來建中台大同學毫不遜色；蕭仁貴老師亦莊亦諧充滿慧黠

實例的理化課，讓艱澀的電流比熱和化學反應不再令人畏懼…秀中老師們優秀與用心，帶給我一輩子受用不盡的心靈與智識啟蒙。

從秀中畢業後，我順利地在台灣升學，從高中、大學乃至於取得碩士學位。接著服役兩年後，感謝爸媽全力支持而得以赴美國攻讀博士、再赴加拿大從事博士後研究，並於八年前進入中央大學認知神經科學研究所任教迄今。這段二十多年的求學與工作歲月中，我深深覺得，多年以來在記憶中閃閃發亮的，不是學業或工作上有多少受別人肯定的成就，而是與家人、朋友、同事共渡的美好時光；真正派上用場的知識，不在課本參考書上白紙黑字的高深陳述，而在課堂內外那些師長們諄諄善誘而我們心領神會的吉光片羽。

每次搭臺鐵看到秀中，就知道家已近了。感謝她伴我經歷少小到成人的每個階段，今年她已孕育汐止的學子進入第六十個年頭。我想對每一位有幸進入秀中的學弟妹們說，願你們珍惜身在中學的歲月。那是你們除了充實自己以外，毋需憂慮其他人生議題的時光；那是你們可以任性試誤，卻被視為還在學習的特權階段。未來終有這樣驀然回首的時刻，你將發現，這一段青春的印記在心靈角落呼喚著你，提醒著你：那些年，你是怎麼決定了自己的樣子。祝福你們，那將是你喜歡的樣子！



張智宏教授國中照片



張智宏教授獲頒美國 Rice 大學博士學位

1997 年國中畢業；2000 年高中畢業校友給學弟妹們的話

文：張淯閎警官

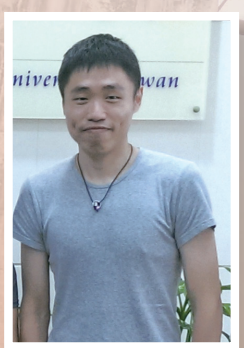

張淯閎警官

感謝母校此次的邀訪，讓我得以回味在秀峰五年的國高中生活，不論是擔任典禮司儀、參與校內外各項活動競賽及歷經升學壓力，點點滴滴都是彌足珍貴的記憶，期許秀峰的學弟妹們，做一名充滿自信的秀峰人，不要侷限自己對未來發展的想像力，一旦設定目標能堅持不懈，勇於接受各項挑戰，創造未來無限可能！

校友 張淯閎／現任 保六總隊第一警官大隊警務員／ 2015.10.15

情牽汐止 卷九之八

文：何寧香 老師

汐止，那個坐落在基隆河畔，以淹大水出名的地方！

民國六十年二月，因婚後移居台北，從任教一年半的台中居仁國中轉入汐止秀峰國中，從此沒離開這個地方，直到九十年二月退休。

這所學校，最早原是北二女的分部，後獨立為初級中學。九年國教實施，奉令改為國中。當時全校才十多個班級，專收女生。老舊的校舍大部分還是平房，非常陽春。學校大門面對秀峰路，另三面環繞著稻田、農舍和竹林，常見農人在稻田插秧或屋前曬穀、竹林挖筍。

往學校左側望去，層巒疊翠的秀峰山就矗立在不遠處，走路十分鐘可到。帶學生到山上參觀慈航堂，或沿著水源路走到上游玩水烤肉，都是師生的最愛。站在任何角度來看，煙雨濛濛中的汐止，呈現一種寧靜、純樸的美。野薑花開的季節，辦公室天天花香撲鼻，是清晨要走一大段山路的學生，沿途摘來孝敬老師的。

學校右側，隔著鐵道與鄰校 - 汐中遙遙相望。透過擴音器的播送，兩校的作息彼此都一清二楚。

因為太靠近鐵道了，當南來北往的火車駛進，上課中的師生必得「暫停」。先是聽到平交道上叮叮噹噹放下柵欄的警鈴聲，繼之感覺一陣天搖地動「轟隆」「轟隆」呼嘯而來慢慢遠去的車聲，然後才能重拾課本，回到原來講述的地方。師生均習以為常，默契十足。

校地面積不大，只好在學校對面闢了一個「外操場」。升降旗或上體育課都得穿過人車來往頻繁的秀峰路，險象環生。操場外圍，正對升旗台處，橫列一排矮舊民房。有家小商店，吃的、喝的、用的都賣，還賣「散煙」給學生，是師生口中的「黑面仔」，訓導人員常到那邊抓蹺課的學生。

當時的學生家長大多務農或做工，平日生活忙碌，沒空管教孩子，對老師恭敬有加。

每逢汐止大拜拜，老師們會被學生拉去家裡「吃拜拜」。

全校同事不多，除行政人員外，都在一起辦公，朝夕相處，親如家人。有了孩子後，因孩子們的年紀相當，寒暑假就常成群結隊，帶著孩子一起去郊遊、



早期有縫紉教室 (左排及裁縫機)

旅行，更增彼此深厚情誼。孩子們至今都還清楚記得熊阿姨、百華阿姨、惠美阿姨、「小不點」的媽媽、劉阿姨……，還有那個很會講鬼故事的陳叔叔、會帶他們玩遊戲的張叔叔、懂很多地裡典故的吳叔叔……。



何寧香老師與老搭檔潘淑齡小姐

因為是女校，各班幹部都很負責，不太需要老師費心。沒課時，大家坐在辦公室，邊改作業邊說笑，輕鬆愉快。幾個當年製造笑料的高手，大多已離去，留下無限思念。

後來，專收男生的鄰校，因頻頻出事，發出不平之鳴，好心的校長答應換收男生看看。但調皮、好動的男生來了後，沒多久就將一向安靜的學校鬧得雞犬不寧！經過地方有力人士的居間協調，數年後終於決定：以穿越汐止的鐵道為界，兩校男女均收，勞逸均分！

之後，秀峰因佔了地利之便，逐年徵收農地、擴充校園、改建大樓，不只學生暴增，教師更多到大辦公室不夠用，只得分散至各樓層，從此見面的機會少了，感情也就淡了。

在短短的二十多年間，眼看汐止從處處青山綠樹的古老小鎮，迅速蛻變成高樓林立的熱鬧城市。

國中生是特別的年紀，剛揮別童年，急欲掙脫大人的束縛，常有脫序的演出。國一學生還很單純、可愛，過了一個暑假，有些男生突然長了十多公分，聲音粗了，鬍子長了，脾氣陰晴不定……。此時，同儕的影響力高過一切，做壞事都是集體的，到國三畢業前才會慢慢安定下來。

教導國中生的過程中，有苦有樂，一批學生走了又換另一批，每年都有新的挑戰。雖然盡心努力，也不能保證每個孩子都會對你言聽計從。碰到小心眼的女孩，一句不順耳的話，也會讓她恨你一世紀。這時，豪氣、乾脆的男生顯然就可愛多了。

然後，很快地，畢了業的學生長大結婚、生子，在以「家長」的身份回到母校。此時，滿懷慈愛，笑看「徒孫」，回首前塵，往事歷歷！正是：三十年執教秀峰，一輩子情牽汐止！

（民國九十三年五月一日）



90 年的畢業生（後二排左二即「徒孫」聖文）



民國 65 年的畢業生至今仍常邀我餐敘，22 年後瑞芬（後排左二）的兒子也來到我班上。

流金水返腳 熠熠秀峰情

卷九之九

退休教師剪影

文：范綺萍

當年栽培秀峰同學的臺柱～師長們的芳蹤，應該是校友同學們最關心的焦點了！生命中的流金歲月，有他們相隨，不管當年是真情相伴、細膩呵護、緊盯軟磨；或鎮日碎碎唸，三不五時發一陣震耳欲聾的師吼功，甚或總不放棄的將自己千「錘」百鍊，用心「打」造，乃至恨鐵不成鋼、苦苦相逼，意圖百煉鋼化你成繞指柔，化腐朽為神奇？多少個晨昏相伴，年少輕狂舊事，時光就在你與老師之間悄悄流逝，點滴的回憶卻在你與老師之間，成為師生之間永誌難忘的秘密迴路。哪裡可以一睹師長容顏，再續前緣？

母校仍是一切思念迴路的接續點。一些老師，仍深受學校倚重，不時接受學校緊急徵召，擔任救火隊，回來學校救援代課；更多的老師，情牽校園，每週回到學校擔任志工，例如：陳文彥、蔡瑄玲老師、護士楊足女阿姨是學務處志工，蘇坤明老師、程明曲、樊儀蓮老師是圖書館志工，龔海華老師是輔導處志工、大聲公潘寬弘伯伯在總務處修繕室當志工等等。多才多藝的老師們也常被學校徵召回來帶一些特別課程或特殊支援，例如：蔡耀庭老師的氣功書法、曹逸老師的攝影與繪畫、林修明老師的漢字美學、高麗雪老師的紙黏土捏塑、王雪梅老師的拼布手工藝、賴翠華主任與崇德基金會每年都返校帶學生志工培訓。楊錦福老師退休後約有十年時間，每天清晨三、四點就到學校拔草、掃地、整理校園，目前擔任基金會的董事，最近他迷上繪畫國畫，出版了很精美的月曆哩！寶刀未老的謝闕棋教官，放學後常出現在體育館球場上，跟同仁們捉對廝殺…。

辛苦了一輩子的教學生涯，退休後的生活安排就是他們目前生命中最大重點。很多退休老師常常說自己現在比上班還忙！因為他們也成為家庭的救援投手，照顧長輩雙親、配偶的身體，成公做嬤照顧第三代去了。有些老師行有餘力，還能回饋社會擔任志工，例如：曹逸、許長水、蔡淑惠、程明曲、蘇坤明等老師在國父紀念館、外交部、監察院等單位；寄託藝術、繼續發展專長的老師也不在少







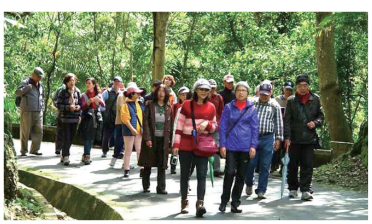

民國 104 年後慈湖聚會



今年 8 月到熊美雲（後左 1）老師家聚會



一人一道菜的小組聚會

數：藝術類科蔡耀庭、曹逸、林修明、田三信老師經歲月淬鍊，功力更顯精進，還能四處受邀任教佈展；業餘的謝月枝老師得過全國攝影首獎；最讓人嘖嘖稱奇的是許長水老師，受蔡淑慧老師的薰陶，也參展過水彩畫；陳惠美 AMY 老師經營老家菜園，貴婦甘作農婦；張碧燕老師參加合唱團、學起踢踏舞；美麗的張百華老師在美國加州任教中學退休，在 LA. 經營理化補習班還開設了分店。她曾非常感慨的說，她在臺灣的能力分班的教育體制下，在秀中經常只能被分配教 B、C 段班，但是她在美國所教的學生，都是考上長春藤體系的最資優學生！

「秀中退休聯誼會」是他們非常有架構的組織，設有會長、總幹事與組長，目前由謝月枝老師出任會長，會長要辦理每年的聯誼活動或是聯繫婚喪喜慶大事等等。會長規劃活動也是得煞費苦心的，要考慮過夜走不開的、路遠腳不好的、交通要方便萬般難處。這幾年他們幾乎已調整到跟校慶同步，所以想看老師的校友，校慶回母校是最好逮人的機會了！偶爾較走得動的他們，也會有小組之間心血來潮相聚的小確幸，例如一年一度去澎湖、馬祖、花蓮騎機車、腳踏車，有一年甚至去瘋迎媽祖。能快樂和昔日同事相聚，就是他們非常快樂的日子。在網路社群媒體發達的今日，昔日教過的徒子徒孫們 FB 或 Line 呼朋引伴，甚至攜家帶眷群聚一堂開同學會，與老師開心相聚，不管學生成就高下，只要學生願意讓他們多看一眼，老師內心的領受的溫馨與滿足，一定滿滿的溢出來久久不散！

人生的高低起伏、生老病死也一樣會無情的駐足在他們身上，老師們總能互助相互照撫，度過難關。例如：譚啟泰老師中風過後，何金森主任、薛銘宗老師總在醫院相伴；熊美雲老師身體有一陣子較差，大家常到她家聚會幫忙解悶；最令人感動的是吳餘宣校長，每一位同仁的婚喪喜慶，無論多遠，總會風塵僕僕趕到，懷念故舊。話說前一陣子洪秀柱主任要選總統，媒體常常要來學校採訪，老同事們立刻七手八腳的提供陳年舊照片不說，感謝楊錦福、何寧香老師等，總是一通電話，兩肋插刀就來幫忙受訪。流金水返腳，熠熠秀峰情，有您們真好。祝福您們身體康健，永遠幸福滿滿！


小組爬山聚會


老師們之不老騎士，您們也太猛了吧！



這也太搞笑了吧！


蔡耀庭老師的氣功書法


周春梅老師娶媳婦，秀中同仁站台歡唱。


張碧燕老師嫁女兒，老師們留下合影。


曹逸老師開畫展

卷十

秀峰高中現況







秀峰高中現況 卷十

秀峰高中現有高中二十六班，含 103 年開始設立之數理實驗班二班、體育班三班（105 學年度起高中體育班每年級增設一班），國中四十班（含體育班三班），特教班二班，進修學校三班，全校合計七十一班，學生計 2462 人，全校教職員計 209 人。高國中體育班分別設置男子棒球、女子壘球、羽球等 3 項球類競技種類及跆拳道、射箭、拳擊等 3 項個人競技種類。學校社團設置多元化，國中社團包括合唱團社、國樂社、科學社、手工藝社、點心製作社等共 39 個社團；高中社團則包括管樂社、戲劇研究社、春暉社、機器人社、文創社等 21 個社團。在「秀峰高中教育基金會」及各項競爭型計畫的支助下，本校朝向全人教育理想邁進，創造溫馨和樂、終身學習的教育新紀元。

本校校地面積共計 36401 平方公尺。教學設備如下：

(一) 靜態教學區：

1. 普通教室設於忠孝、仁愛、信義三棟樓層內，共 69 間。
2. 專科教室：計二十二間。每間教室為普通教室之 1.5 倍，內部教學設備新穎、完善，視聽設備齊全，每間專科教室並設有準備室，便利教學。分設情況如下：
   (1) 和平樓：計十八間。其中資訊類有電腦教室 3 間；藝文類有音樂、美術教 室各 2 間 , 表演教室 1 間；科學類有理化教室 3 間、生物教室 2 間、生科教室 1 間；綜合類有視聽、多功能、餐飲、烹飪教室各 1 間。
   (2) 圖書館：計四間：語言教室 1 間，多功能教室 2 間，軍訓暨軍械室 1 間。
3. 大型公園化中庭一面，規劃為生物教學園區。
4. 圖書館一座：一、二樓為演藝廳、文藝作品展示區及教師媒體製作中心，三、四樓為藏書區及閱覽室，五樓是 K 書中心，及一間 E 化學習中心，六樓有 4 間專科教室。

(二) 動態教學區：

1. 二百公尺 PU 跑道運動場一面。
2. 籃球場三座。
3. 棒壘打擊練習場一座。
4. 風雨操場一座。
5. 大型體育館間活動中心一座，可容納 2500 人

學校願景 ：「活力 、創新、負責、尊重」

(一) 建構社區指標學術高中，落實社區學子在地就學。

(二) 打造優質安全學習環境，開展學生多元致用能力。

(三) 深耕學生在地文化認同，奠基國際視野宏觀能力。

(四) 精進教師專業發展能力，提升教師專業研究知能。

(五) 培養臺灣創造未來的國家公民，許孩子一個築夢的未來。





六層樓的圖書館



信義樓專科教室



圖書館前



現今多功能教室



彩色跑道



現今表演教室

掩　卷 卷十一

親愛的秀峰人：您好！

此次出刊本校六十年專刊《流金水返腳，秀峰 60 展新猷》，承蒙秀峰高中教育基金會等單位贊助，謹此代表每一位秀峰人，對於每一位捐款人致上無比的崇敬之意；同時對歷年來每一位贊助者，致上最誠摯的感謝！

本書同時見證了學校的發展，秀峰高中教育基金會一直提供了最堅實發展的後盾。在基金會的協助下，學校設備與日俱新，學生各項校外競賽、體育團隊獲得傲人成績，社團蓬勃發展，活動獲得奧援，優秀學生蒙受獎勵，貧困孩子獲得午餐照顧與學費、救急的抒困。在政治亂象下，我們唯有慶幸，在汐止家鄉的學校裡，我們維持了一塊淨土。

秀中為汐止人才培育的最高學府，一如從五省中汐聯時期傳承下來的優良校風，是地方發展、國家菁英的搖籃。雖歷經多次水患侵襲，校園淹沒殆盡的夢魘，秀中師生總能同心協力重整校園，度過難關，開創新的紀元。基金會也適時修繕了政府補助不及之處，讓秀中的師生在時間的洪流裡，終不被淹沒，而朝向活力、負責、尊重、創新的願景。

秀中曾是我們生命中的片段，但也滋潤了你我的一生。秀中過往同仁、校友們，請您主動聯繫校友服務專線，讓學校為您們聯繫服務，讓綿綿秀峰情，永遠濃郁清芬。

在此，基金會也要邀請所有的秀中人，請您留下贊助教育基金會的捐款方式。五十、一百不嫌少，因為這將化為貧困孩子中午豐盛的一餐，五千、一萬不嫌多，這是學校再發展的基石。「秀蘊呈天和，春風桃李；峰峙擁人傑，龍躍雲津。」願每一位秀中人永遠以秀中為榮！

秀峰高中教育基金會 敬啟





秀峰高中教育基金會設立宗旨

一、協助學校發展社團，聘請優良指導師資、提升社團活動。

二、獎勵參加校內外競賽績優師生。

三、舉辦各項教育文化、體育及慶祝活動。

四、獎助教師從事有關教育之研究或著作。

五、設立品學兼優及家境清寒學生獎助學金。

六、其他與教育發展有關事項。

◎校友聯絡專線：26412134*238

董妙津主任、何宛宜組長

◎如蒙贊助，請於下列方式擇一辦理：

抬頭：財團法人新北市立秀峰高中教育基金會

1. 郵寄支票或現金

2. 儲匯金劃撥帳戶：19534697(郵局 ATM 代號：700)

3. 0480871000108(合庫銀行汐止分行 ATM 代號：006)

聯絡人：26412134*251、287

電　話：范綺萍主任、張淑華小姐



新北市立秀峰高級中學

六十週年特刊

流金水返腳 秀峰60展新猷

校慶特刊

發行者：新北市立秀峰高級中學
地　址：新北市汐止區忠孝東路 201 號
電　話：02-26412134
發行人：陳棟遠
編輯顧問：溫勝智、林修明 等
編輯委員：邱建偉、李鈺文、游正輝、董妙津、王淑貞、吳郁玲
總 編 輯：范綺萍　副總編輯：蔡仁杰
文字作者：范綺萍、劉文郁、賴翠華、何寧香 等
攝　　影：林修明、周　相、張平一、劉文郁、柯俊光 等
照片提供：林修明、周　相、周美旦、張平一、王嘉鳴 等
文字編輯：范綺萍、蔡仁杰、李鈺文、彭怡婷、何宛宜、王淑貞
美術編輯：賴妤婷
印　　刷：演色印刷事業有限公司
出版日期：104 年 11 月 7 日

ISBN 978-986-04-6404-7

流金水返腳 秀峰 60 展新猷 六十週年校慶特刊 / 范綺萍總編輯. -- 新北市 : 新北市立秀峰高中, 民 104.11
面 ; 公分
ISBN 978-986-04-6404-7(平裝)
1. 新北市立秀峰高級中學
524.833/103　　104022737