

壹、學校背景

本校原為國民中學，成立於民國六十年。為永和地區校地面積最廣的國民中學。民國八十四年五月台北縣政府依據教育部八十四年五月八日台(84)中字第○二○九三五號函、教育廳八十四年五月十九日(84)教二字第○七四二○號函試辦完全中學，同年七月臺北縣立永平中學、樹林中學、明德中學三所學校，成為臺北縣政府首批試辦之完全中學。縣府在本校投入五億多元，興建高中部所需之教室（普通、專科）、圖書館、綜合大樓等。並美化綠化學校環境，購置各科教學設備，期能提供學生最佳學習環境。

本校試辦完全中學規劃之學校規模為六十班，國中部藉調整學區於三年內減班至三十班，高中部每一年招收十班。目前已進入第二年，國中部計有三十三班，學生來源採學區入學制；高中部計有二十班，學生來源採招生制。

為推動高中學區制，本校在規劃上以建立完善的社區中學為目標，並兼及延續地區文教特色，重視學生個別差異，提供多元教育機會，發展學生自我潛能，培養學生生涯規劃能力為重點。

本校高中部實施多元入學－推薦甄試、招生考試及登記制三種並行。推薦甄試採學區限制，名額佔入學學生人數百分之四十；招生考試與一般聯招相同佔百分之五十；登記制則係開放考生持其它聯招區成績登記，佔百分之十。二年來，中永和地區國中畢業生就讀本校高中部人數，八十四學年度約七成，八十五學年度高達八成。本校社區中學之型態，已具雛形。

本校另一特色是注重特殊教育的延續性。配合永和地區國中

小各類特殊班，如美術班、數理資優班等學生升學之需求，本校於高中部設有美術班、數理實驗班、人文實驗班，彈性調整課程，以提供學生加深加廣之課程。目前本校正規劃在國中階段設置實驗班，以進行完全中學六年一貫課程之實驗。這些規劃除兼顧地區文教特色外，冀藉善用教育資源，營造良好的學習環境，以培養學生兼具科學、人文、藝術之涵養。

本校試辦完全中學已進入第二年，在校長及全校師生的努力下，已達成提供學生就近入學、善用教育資源、增加高中入學名額、紓緩國中升學壓力等現實需求目標。今後參與完全中學六年一貫課程實驗，更可藉此機會，尋求解決中等教育長期以來存在於國高中間課程銜接、聯繫等之種種問題，並於學制之調整，進行相關的研究。期望在建立學校之特色、提升教育品質之餘，亦能為當前的教育改革，貢獻一份心力。

貳、課程規劃理念與目標

一、規劃理念：

本校為完全中學，因國、高中同處一校使原本國、高中不同的課程標準和教材內容有重新規劃統整的機會。在完全中學課程實驗中，各年級名稱，改用中一、中二、中三、中四、中五、中六，其中中一至中三係屬國中階段；中四至中六則屬高中階段。

在課程實驗上，中一至中六除有普通班外，另規劃設美術班、數理實驗班及人文實驗班，故課程設計涵蓋這四類學生之需求。中四、中五、中六除原有升大學課程外，並開設二種學程－應用外語學程及資訊應用學程供學生選擇，學生可依個人

志趣、性向與能力，配合生涯規劃，選修新增學程滿足個人需求。

本校實驗課程架構乃參酌「完全中學部、校定課程學分與比例分配表」規劃，如表 2-1 所示。在開設科目方面，中一至中三階段並參酌教育部於民國八十三年所公布的「國民中學課程標準」，中四至中六是參酌民國七十二年所公布的「高級中學課程標準」，並依本校特色規劃課程，茲說明如下：

(一)開設科目顧及學生個別差異、轉學、升學等實際需要及教材供應之方便性。

1. 外國語文、數學、自然等領域之校定選修科目，有部分科目分 A、B 兩級或 A、B、C 三級供不同學生選習。
2. 本課表包含國、高中課程標準所訂之必修科目，使轉學生在課程銜接上不致產生困擾。
3. 配合升學導向、綜合導向、職業導向等不同進路的學生安排合宜的選課指導，可輔導學生選習升大學課程，或升四技二專課程。
4. 選修課程之開設顧及教材供應之方便性。
5. 同一科目以部定必修與校定必（選）修搭配方式，來加強學生升學輔導。如本國語文中四學生可同時修國文Ⅶ四學分，文化基本教材Ⅰ一學分，作文Ⅲ一學分。

(二)就學校師資、設備及社區資源條件，儘最大可能開設選修科目，以滿足學生選修之需求。

1. 本校位處於永和市，文風興盛，與台北市一橋之隔，臨近台大、師大、輔大、政大等著名學府，選修課程師資之來源及教授群之指導方便。

2. 永和市國中、小多校設置美術班，因此本校在藝術領域開設加深加廣課程，供美術班學生選習。
 3. 台北縣市工商發達，為未來社會發展服務需要，在外國語文課程提供英語、日語、德語等課程提供學生選修，未來視學生選習狀況，將其中數種課程經營成為學校特色。
- (三)配合十年國教，使中三畢業生不擬繼續升學者，第十年的技藝教育得以在校完成。故在技藝教育領域，為中三技藝教育班及中四實用技能班學生，開設具銜接性的商業類課程。
- (四)中四至中六開設應用外語、資訊應用兩類職業學程，以配合學生性向、興趣之差異，輔導升學四技二專。職業學程科目，以未來社會發展需要及本校師資設備等為考慮要件。
- (五)加強生活領域課程教學，以培養學生健全之生活態度。除了家政與生活科技、電腦等科目外，另開設生涯規劃、人際關係與溝通、休閒與生活、生活禮儀等課程，供學生選習。
- (六)重視本土文化、身心保健、環境保護、生態保育之學習。
1. 在本國語文領域開設母語教學課程。
 2. 在社會領域開設台灣歷史、地理考察等選修課程。
 3. 在自然領域開設地質實察、台灣周圍的海岸情況、環境保育、人類與環境等選修課程。
 4. 在生活領域開設食物與烹調、休閒與生活等選修課程。
 5. 在體育領域開設球類、民俗體育、韻律與舞蹈等選修課程。
- (七)重視培養學生從事休閒活動之技能及正確休閒活動之態度與習慣。為達成這項目標，在各種不同領域開設多種選修課程。如：

1. 在本國語文領域開設散文導讀、現代文學導讀、小說導讀、古典文學導讀等選修課程。
2. 在外國語文領域開設短篇小說選讀等選修課程。
3. 在社會領域開設地理考察等選修課程。
4. 在自然領域開設認識星象、天文觀測等選修課程。
5. 在體育領域開設球類、民俗體育、韻律與舞蹈等選修課程。
6. 在藝術領域開設音樂欣賞、美術鑑賞、多媒體藝術等選修課程。
7. 在生活領域開設食物與烹調、休閒與生活等選修課程。

表 2-1 完全中學部、校定課程學分與比例分配表

	部 定 必 修	校 定		最低應修 學分（節）數
		必 修	選 修	
中 1 至 中 3	142 節 (70%)	0-30 節 (0-15%)	30-60 節 (15%-30%)	202 節
中 4 至 中 6	64 學分 (40%)	0-16學分 (0-10%)	80-96 學分 (50%-60%)	160 學分

說明：

1. 中一至中三採學時制，中四至中六採學分制。
2. 中一至中三總節數 202 節，其中活動課程（含鄉土藝術活動 2 節、童軍教育 6 節、輔導活動 6 節、團體活動（含班會）12 節、週會 6 節）共 32 節，由各校依實際需要進行整體規劃。
3. 中四至中六採學分制，最低畢業學分數為 160 學分，但每週活動課程（社團、班會、週會）至少 5 節，軍護 2 節，六學期總計 42 節，合計實際應修 202 節。

二、課程目標：

本校完全中學課程規劃目標及學生進路，依不同導向分述如下。在中一至中三有普通班、技藝教育班、實驗班之課程規劃；中四至中六則分學術導向、職業導向及綜合導向三方面設計。完全中學學生進路圖（如圖 2.1），各班及各導向之教育目標、學習內容與未來進路如下：

(一)中一至中三課程目標、內容與進路：

說明：中一至中三課程同一般國中，以培養德、智、體、群、美五育均衡發展之樂觀進取的青少年與健全國民為目的。並針對學生性向、興趣、能力等差異，提供選修課程。技藝教育班則提供職業基礎知能，為繼續升讀實用技能班奠基。實驗班則施予計畫性之實驗課程，培養其研究創作之興趣，充分發掘學生之潛能。

未來進路：依學生性向、興趣、能力，升學完全中學中四或高中、高職、五專。實驗班學生，除可升學上述學校外，亦可升學本校或其它學校之實驗班，如本校中一至中三階段美術班學生可依相關規定直升本校中四至中六階段之美術班或升學其它學校就讀。

(二)學術導向課程目標、內容與進路：

教育目標：發展學生身心並為研究高深學術及學習專門知能之預備。

學習內容：依學生性向、興趣，配合大學聯招、推薦甄選、改良式聯招之趨勢，輔導學生選修自然科學或社

會科學課程。

未來進路：依選修課程之不同，升讀大學各學院、軍警院校或申請國外大學等。

(三)職業導向課程目標、內容與進路：

1. 應用外語學程

教育目標：培養外國語文的聽、說、讀、寫能力，配合商業知識之學習，養成國際貿易或觀光旅遊等行業之基本能力。

學習內容：各組主修語言（英語、日語、德語）之聽、說、讀、寫等，並輔以商業基本理論與實務課程。

未來進路：充任工商業之各種業務助理或從事觀光、旅遊等相關行業，如航空公司之空服員、櫃台服務人員或旅行社、觀光飯店之櫃台人員。升學方面，有四技、二專、空專、空大等。

2. 資訊應用學程

教育目標：培養有關電子資料處理的基本知識與實用技能，熟悉資訊科技的最新發展，養成使用電腦儲存、處理、分析及應用資料與資訊之能力。

學習內容：除電腦作業系統等科目之理論與實務課程外，並輔以商業基本理論與實務課程。

未來進路：充任工商業之各種業務助理、電腦公司之應用軟體人員、開設個人工作室或從事電腦打字排版等相關行業。升學方面，有四技、二專、空專、空大等。

(四)綜合導向課程內容與進路：

說明：對於性向多元、興趣廣泛的學生，除一般普通高中課程外，能選修語文、資訊方面課程，以充實個人基本知能，而對於性向決定較遲的學生，亦可跨選學術導向及職業導向之課程，提供多元選擇機會，滿足其延後分化之需求。

未來進路：可跨學術導向及職業導向之進路。除參加大學聯招、推薦甄選、改良式聯招或四技、二專、空專、空大之入學考試外，因具備基本職業知能，亦可直接就業。



圖 2.1 完全中學學生進路圖

參、畢業要求

一、總學分（節）數

本校完全中學課程，中一至中三採學時制，中四至中六採學分制，唯中一至中三實驗班得採學分制。

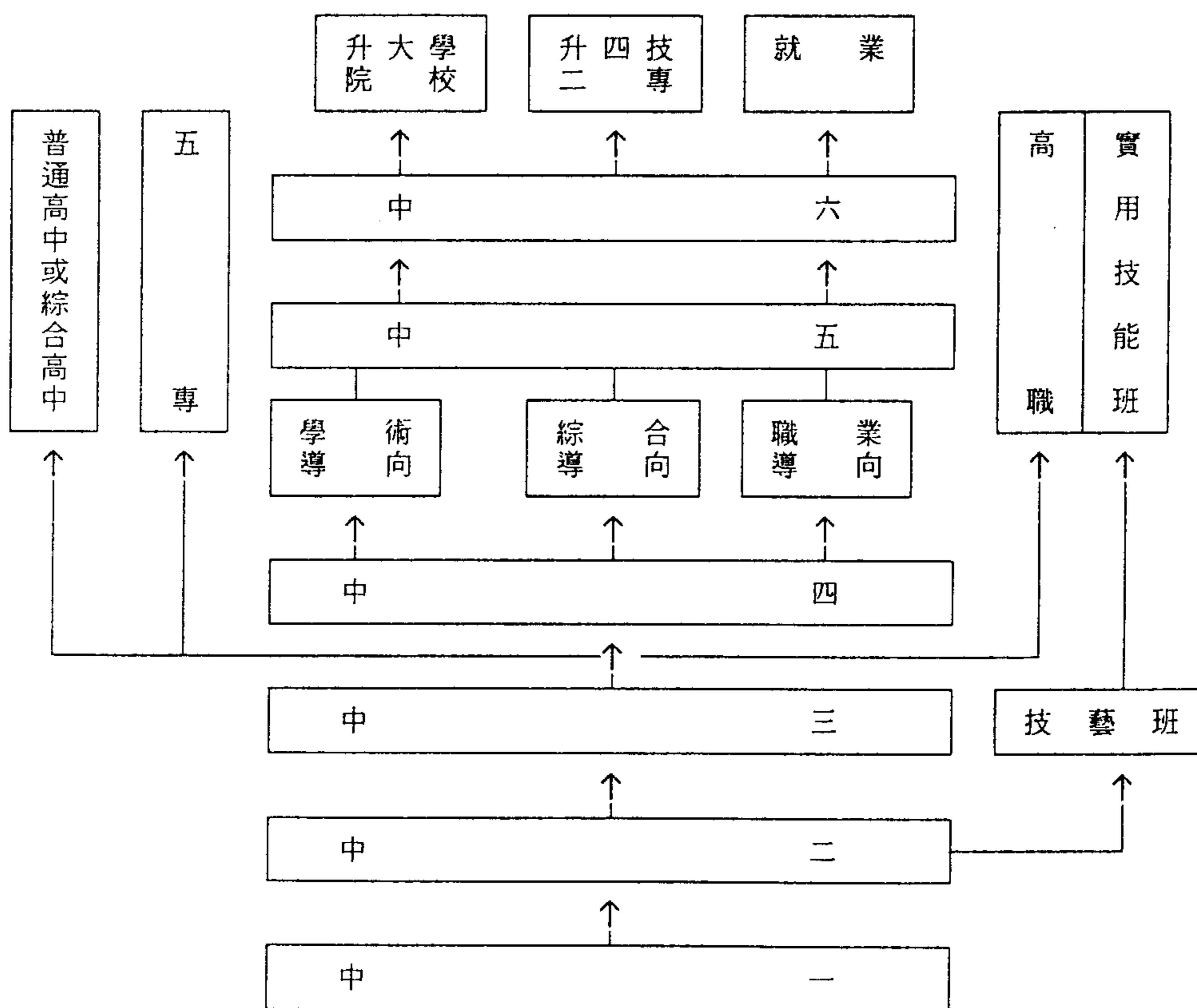
學生在校期間，應依本校實際狀況修習部定必修科目、校定必修科目及校定選修科目且取得學分（節）數，並符合國民中學或高級中學成績考查辦法、高級中學試辦學年學分制成績考查要點及本校補充規定，始可畢業。各類課程領域開設學分（節）數及畢業最低總學分（節）數詳如表 3-1。

表 3-1 各類課程領域開設學分(節)數及
畢業最低總學分(節)

科 目	中 1 至 中 3			中 4 至 中 6		
	部 定	校 定		部 定	校 定	
	必 修	必 修	選 修	必 修	必 修	選 修
本 國 語 文	22		26	16	4	18
外 國 語 文	12		20	12	4	26
數 學	16		16	12		54
社 會	22	8	6	8	6	50
自 然	20	4	18	6	2	78
體 育	8	4	28	4		56
藝 術	12		68	4		102
生 活	12		16	2		30
活 動	18	14				
職 業 班						202
技 藝 教 育 班			24			48
實 用 技 能 班						
總 計	142	30	222	64	16	664
畢 業 最 低		30	30		16	80
學 分 (節) 數	142	60		64	96	
畢 業 最 低	202			160		
學 分 (節) 數						

說明：職業領域含職業學程、技藝教育班、實用技能班三類。技藝教育班及實用技能班供中三、中四階段離校就業生選讀，職業學程則供升四技、二專或中六畢業後就業學生選讀。

二、修業方式及年限

- (一)中一至中三（國民中學階段）實施學年學時制為原則，中四至中六（高級中學階段）實施學年學分制，每節課均為五十分鐘。
- (二)中一至中三修業年限為三年。中四至中六修業年限以三年為原則，必要時得視學生學習情形調整修業年限，最低為兩年，最高為五年。

三、學分（節）計算

- (一)中一至中三參照國民中學課程標準之規定。
- (二)中四至中六學分之計算以每週授課一小時滿一學期，或總授課時數達十八小時為一學分。

四、應修學分（節）數及科目

- (一)分為部定科目及校定科目。中一至中三部定必修節數為一四二節，校定必修選修合計為六十節。部定必修科目參酌國民中學課程標準之規定。中四至中六部定必修節數為六十四節，校定必修選修合計為九十六學分。部定必修科目參酌高級中學課程標準之規定。（參閱表 3.1）
- (二)課程共分十類如下：
本國語文、外國語文、數學、社會、自然、體育、藝術、生活、活動、職業等十領域。
- (三)中四至中六之軍訓、護理課程依相關規定修習，學分另計。
- (四)中四至中六開設之選修科目，為各類科目之加深、加廣及補救課程，以因應學生需求為主要取向，保持開課之彈性及學生選課之多樣性，達成學生進路輔導的目標。

各領域部定必修、校定必修開設科目及學分（節）數如表 3-2。而各領域開設之科目、學分（節）數及必選修、開設順序請參考 肆、課程概述。

表 3-2 各領域部定必修、校定必修開設科目
及學分(節)數

領 域	中 1 至 中 3		中 4 至 中 6	
	部 定 必 修	校 定 必 修	部 定 必 修	校 定 必 修
本 國 語 文	國文 I 4 國文 II 4 國文 III 4 國文 IV 4 國文 V 3 國文 VI 3		國文 VII 4 國文 VIII 4 國文 IX 4 國文 X 4	文化基本教材 I 1 文化基本教材 II 1 國學概要 I 1 國學概要 II 1
外 國 語 文	英語 I 3 英語 II 3 英語 III 3 英語 IV 3		英文 I 3 英文 II 3 英文 III 3 英文 IV 3	英文作文 I 2 英文作文 II 2
數 學	數學 I 4 數學 II 4 數學 III 4 數學 IV 4		數學 VII 3 數學 VIII 3 數學 IX 3 數學 X 3	
社 會	公民與道德 I 2 公民與道德 II 2 公民與道德 III 2 公民與道德 IV 2 歷史 I 2 歷史 II 2 地理 I 2 地理 II 2 認識台灣 I 3 認識台灣 II 3	歷史 III 2 歷史 IV 2 地理 III 2 地理 IV 2	歷史 V 3 地理 V 3 公民 I 2	歷史 VI 3 地理 VI 3
自 然	生物 I 3 生物 II 3 健教 I 2 健教 II 2 理化 I 4 理化 II 4 地球科學 I 1 地球科學 II 1	理化 III 2 理化 IV 2	基礎生物 2 基礎理化(上) 2 基礎理化(下) 2	基礎地科 2

體育	體育 I 體育 II 體育 III 體育 IV	2 2 2 2	體育 V 體育 VI	2 2	體育 VII 體育 VIII	2 2	
藝術	音樂 I 音樂 II 音樂 III 美術 I 美術 II 美術 III	2 2 2 2 2 2			音樂 V 美術 V	2 2	
生活	家政與生活科技 I 家政與生活科技 II 家政與生活科技 III 家政與生活科技 IV 電腦 I 電腦 II	2 2 2 2 2 2			家政 I	2	
活動	鄉土藝術活動 童軍教育 輔導活動 團體活動 (含班會) 週會	2 6 6 12 6			32	社團 聯課(含週會) 班會	
小計		142		30		64	16

說明：活動領域：中一至中三，共 32 節，分部定必修 18 節，校定必修 14 節。中四至中六，每週至少必修 5 節，不計學分。

五、必須參加的活動

本校完全中學實驗課程除一般必修之學科（含實驗或實習），另含活動課程。學生在校期間必須參加各活動如下：

- (一)班會：每週一節，由導師指導，討論班級相關事宜。
- (二)自習：在各班實施，每位學生必需參加。

(三)團體活動：由學校统一安排全校或分年級、班級實施。活動內容包括週會、專題講座、慶祝活動、才藝競賽、才藝表演、各項體育競賽、成果發表等。

(四)社團活動：依同學之興趣開設學術性、康樂性、服務性、技藝性等各類社團。例如電腦社、廣播社、合唱團、管樂社、手語社…等。

六、成績評量

學生各學期必、選修科目之成績評量方式，依國民中學成績考查辦法、高級中學成績考查辦法、高級職業學校成績考查辦法、高級中學試辦學年學分制成績考查要點及參酌本校實際狀況訂定之補充規定辦理，其中日常考查與學期成績之要點如下：

(一)日常考查

除隨堂測驗外，得依各科性質酌用口頭報告、演習練習、實驗實習、閱讀報告、作文、調查採集報告、工作報告、勞動作業等方式。

(二)學期成績

中一至中三依國民中學成績考查辦法及本校訂定之補充規定辦理；中四至中六依高級中學成績考查辦法、高級職業學校成績考查辦法、高級中學試辦學年學分制成績考查要點及本校訂定之補充規定辦理。

肆、課程概述

一、課程設計原則

完全中學課程之目標係以培養學生基本學科能力，發展學生人文與科技素養，奠定學生繼續進修的基礎，促進青少年身心健全發展，強化學術或職業知能及培養學生生涯規劃、思考溝通、解決問題、就業與求知、履行社會與公民義務的能力等為目標，故本校在課程設計上把握下列原則：

1. 持六年一貫精神，加強中一至中六科目內容之連貫和銜接。
2. 配合學生身心發展及課程的統整、試探和分化之需要，依序提供多元的選修課程。
3. 考慮學生中途進出及未來升學或就業之需求。

至於各類課程領域開設學分（節）數，（含畢業最低學分數）請參考表 3-1：

二、各領域教學科目、學分數

本實驗課程分本國語文、外國語文、數學、社會、自然、體育、藝術、生活、活動、職業等十領域。各領域開設科目、學分（節）數及必選修學科詳如表 4-2.1 至表 4-2.12。

二、各領域開設科目學分(節)數

(一)本國語文

表 4-2.1 本國語文領域開設科目學分(節)數

領 域	中 1 至 中 3			中 4 至 中 6						
	部 定 科 目		校 定 科 目		部 定 科 目		校 定 科 目			
	必修科目節數	必修科目節數	選修科目 節數	必修科目學分數	必修科目 學分數	選修科目 學分數				
本 國 語 文	國文 I	4	選修國文 I	2	國文 VI	4	文化基本教材 I	1	國文 X I	4
	國文 II	4	選修國文 II	2	國文 VII	4	文化基本教材 II	1	國文 X II	4
	國文 III	4	選修國文 III	2	國文 IX	4	國學概要 I	1	作文 III	1
	國文 IV	4	選修國文 IV	2	國文 X	4	國學概要 II	1	作文 IV	1
	國文 V	3	選修國文 V	2					作文 V	1
	國文 VI	3	選修國文 VI	2					作文 VI	1
			母語教學	2					應用文 I	1
			散文導讀	2					應用文 II	1
			現代文學導讀	2					報告寫作 I	1
			小說導讀	2					報告寫作 II	1
			古典文學導讀	2					閱讀指導 I	1
			作文 I	2					閱讀指導 II	1
		作文 II	2							
小計		22		26		16		4		18

(二)外國語文

表 4-2.2 外國語文領域開設科目學分(節)數

領 域	中 1 至 中 3			中 4 至 中 6						
	部 定 科 目		校 定 科 目		部 定 科 目		校 定 科 目			
	必修科目節數	必修科目節數	選修科目 節數	必修科目學分數	必修科目 學分數	選修科目 學分數				
外 國 語 文	英語 I	3	英語 V	3	英文 I	3	英文作文 I	2	英文 V	3
	英語 II	3	英語 VI	3	英文 II	3	英文作文 II	2	英文 VI	3
	英語 III	3	英語會話 I (A,B)	2	英文 III	3			英文閱讀 I (A,B)	2
	英語 IV	3	英語會話 II (A,B)	2	英文 IV	3			英文閱讀 II (A,B)	2
			文法與句型 I (A,B)	1					英文閱讀 III (A,B)	2
			文法與句型 II (A,B)	1					英文閱讀 IV (A,B)	2
			英文閱讀 I (A,B)	2					短篇小說選讀	2
			英文閱讀 II (A,B)	2					文法與句型	2
			日語 I	2					英文作文 III	2
			日語 II	2					英文作文 IV	2
									英語會話 III (A,B)	2
									英語會話 IV (A,B)	2
小計		12		20		12		4		26

說明：括弧中 A，B 表示依課程內容難度分成二級，以實施充實教學或補救教學，提供不同程度學生選習。

(三)數學

表 4-2.3 數學領域開設科目學分(節)數

領 域	中 1 至 中 3			中 4 至 中 6					
	部 定 科 目		校 定 科 目	部 定 科 目		校 定 科 目			
	必修科目	節數	必修科目節數	選修科目	節數	必修科目學分數	必修科目學分數	選修科目	學分數
數 學	數學 I	4		選修數學 I (A, B)	1	數學 VI	3	數學 X I (甲)	6
	數學 II	4		選修數學 II (A, B)	1	數學 VII	3	數學 X I (乙)	6
	數學 III	4		選修數學 III (A, B)	1	數學 IX	3	數學 X II (甲)	6
	數學 IV	4		選修數學 IV (A, B)	1	數學 X	3	數學 X II (乙)	6
				選修數學 V (A, B)	2			數學統合上	2
				選修數學 VI (A, B)	2			數學統合下	2
				數學 V (A, B)	4			數學演習上	2
				數學 VI (A, B)	4			數學演習下	2
								選修數學 VI (A, B)	2
								選修數學 VII (A, B)	2
								選修數學 IX (A, B)	2
								選修數學 IX (c)	1
								選修數學 X (A, B)	2
								選修數學 X (c)	1
								選修數學 X I (A, B)	2
								選修數學 X I (c)	4
							選修數學 X II (A, B)	2	
							選修數學 X II (c)	4	
小計		16		16		12		54	

說明：

1. 括弧中 A, B 表示依課程內容難度分成二級, 以實施充實教學或補救教學, 提供不同程度學生選習。
2. 括弧中 c 表示供職業學程選修學生選習。
3. 括弧中甲、乙表示供自然組、社會組選修學生選習。

(四)社會

表 4-2.4 社會領域開設科目學分(節)數

領 域	中 1 至 中 3				中 4 至 中 6							
	部 定 科 目		校 定 科 目		部 定 科 目		校 定 科 目					
	必修科目	節數	必修科目節數	選修科目 節數	必修科目學分數	必修科目學分數	選修科目	學分數				
社 會	公民與道德 I	2	歷史 II	2	法律常識	2	歷史 V	3	歷史 VI	3	公民 II	2
	公民與道德 II	2	歷史 IV	2	地理考察	2	地理 V	3	地理 VI	3	公民 III	2
	公民與道德 III	2	地理 III	2	台灣歷史	2	公民 I	2			公民 IV	2
	公民與道德 IV	2	地理 IV	2							三民主義 I	2
	歷史 I	2									三民主義 II	2
	歷史 II	2									心理學概論 I	2
	地理 I	2									心理學概論 II	2
	地理 II	2									法學概論 I	2
	認識台灣 I	3									法學概論 II	2
	認識台灣 II	3									社會學概論 I	2
											社會學概論 II	2
											現代社會 I	2
											現代社會 II	2
											中國文化史 I	2
											中國文化史 II	2
											世界文化史 I	2
											世界文化史 II	2
											人文地理 I	2
											人文地理 II	2
										經濟地理 I	2	
										經濟地理 II	2	
										歷史 VI	2	
										歷史 VI	2	
										地理 VI	2	
										地理 VI	2	
小計		22	8	6		8		6				50

(五)自然

表 4-2.5 自然領域開設科目學分(節)數

領 域	中 1 至 中 3				中 4 至 中 6							
	部 定 科 目		校 定 科 目		部 定 科 目		校 定 科 目					
	必修科目	節數	必修科目	節數	必修科目	學分數	必修科目	學分數				
自 然	生物 I	3	理化 III	2	選修理化 I (A, B)	2	基礎生物	2	基礎地科	2	物理 I	3
	生物 II	3	理化 IV	2	選修理化 II (A, B)	2	基礎理化(上)	2			物理 II	3
	健教 I	2			選修理化 III (A, B)	2	基礎理化(下)	2			物理 III	4
	健教 II	2			選修理化 IV (A, B)	2					物理 IV	4
	理化 I	4			選修地科科學 I	1					物理演習 I	2
	理化 II	4			選修地科科學 II	1					物理演習 II	2
	地球科學 I	1			認識星象	2					物理演習 III	2
	地球科學 II	1			認識氣象	2					物理演習 IV	2
					地質實察	2					化學 I	3
					人類與環境	2					化學 II	3
											化學 III	4
											化學 IV	4
											化學演習 I	2
											化學演習 II	2
										化學演習 III	2	
										化學演習 IV	2	
										生物 III	3	
										生物 IV	3	
										生物 V	4	
										生物 VI	4	
										生命科學 I	2	
										生命科學 II	2	
										生命科學 III	2	
										生命科學 IV	2	
										天文觀測	2	
										台灣地質	2	
										台灣周圍的海岸情 況	2	
										環境保育概論	2	
										基礎理化演習(上)	2	
										基礎理化演習(下)	2	
小 計		20		4		18		6		2		78

說明：括弧中 A，B 表示依課程內容難度分成二級，以實施充實教學或補救教學，提供不同程度學生選習。

(六)體育

表 4-2.6 體育領域開設科目學分(節)數

領 域	中 1 至 中 3				中 4 至 中 6					
	部 定 科 目		校 定 科 目		部 定 科 目		校 定 科 目			
	必修科目節數	必修科目節數	選修科目 節數	節數	必修科目學分數	必修科目學分數	選修科目 學分數	學分數		
體 育	體育 I	2	體育 V	2	籃球 I	2	體育 VI	2	體育 IX	2
	體育 II	2	體育 VI	2	籃球 II	2	體育 VII	2	體育 X	2
	體育 III	2			足球 I	2			體育 X I	2
	體育 IV	2			足球 II	2			體育 X II	2
					游泳 I	2			籃球 I	2
					游泳 II	2			籃球 II	2
					羽球 I	2			籃球 III	2
					羽球 II	2			籃球 IV	2
					曲棍球 I	2			足球 I	2
					曲棍球 II	2			足球 II	2
					民俗體育 I	2			足球 III	2
					民俗體育 II	2			足球 IV	2
					韻律與舞蹈 I	2			游泳 I	2
					韻律與舞蹈 II	2			游泳 II	2
									游泳 III	2
									游泳 IV	2
									羽球 I	2
									羽球 II	2
									羽球 III	2
									羽球 IV	2
								曲棍球 I	2	
								曲棍球 II	2	
								曲棍球 III	2	
								曲棍球 IV	2	
								韻律與舞蹈 I	2	
								韻律與舞蹈 II	2	
								韻律與舞蹈 III	2	
								韻律與舞蹈 IV	2	
小計	8	4	28	4				56		

(七)藝術

表 4-2.7 藝術領域開設科目學分(節)數

領 域	中 1 至 中 3			中 4 至 中 6					
	部 定 科 目		校 定 科 目		部 定 科 目		校 定 科 目		
	必修科目節數	必修科目節數	選修科目 節數	節數	必修科目學分數	必修科目學分數	選修科目 學分數	學分數	
藝 術	音樂 I	2		音樂欣賞 I	2	音樂 V	2	音樂 VI	2
	音樂 II	2		音樂欣賞 II	2	美術 V	2	美術 VI	2
	音樂 III	2		樂器合奏 I	2			音樂欣賞 I	2
	美術 I	2		樂器合奏 II	2			音樂欣賞 II	2
	美術 II	2		合唱 I	2			音樂欣賞 III	2
	美術 III	2		合唱 II	2			音樂欣賞 IV	2
				美術鑑賞 I	2			樂器合奏 I	2
				美術鑑賞 II	2			樂器合奏 II	2
				素描 I	◎4			樂器合奏 III	2
				素描 II	◎4			樂器合奏 IV	2
				素描 III	◎4			合唱 I	2
				水彩畫 I	◎4			合唱 II	2
				水彩畫 II	◎4			合唱 III	2
				水彩畫 III	◎4			合唱 IV	2
				國畫 I	◎4			美術鑑賞 I	2
				國畫 II	◎4			美術鑑賞 II	2
				國畫 III	◎4			美術鑑賞 III	2
				書法 I	◎2			美術鑑賞 IV	2
				書法 II	◎2			藝術史 I	1
				攝影 I	2			藝術史 II	1
				攝影 II	2			造形原理 I	1
				多媒體藝術 I	2			造形原理 II	1
				多媒體藝術 II	2			素描 I	3
				音樂 IV	2			素描 II	3
				美術 IV	2			素描 III	3
								素描 IV	3
								素描 V	3
								素描 VI	3
								水彩畫 I	2
								水彩畫 II	2
								水彩畫 III	2
								水彩畫 IV	2
								水彩畫 V	2
							水彩畫 VI	2	
							國畫 I	2	
							國畫 II	2	
							國畫 III	2	
							國畫 IV	2	
							國畫 V	2	
							國畫 VI	2	
							書法 I	1	
							書法 II	1	
							書法 III	1	
							書法 IV	1	
							攝影 I	2	
							攝影 II	2	
							攝影 III	2	
							攝影 IV	2	
							多媒體藝術 I	2	
							多媒體藝術 II	2	
							多媒體藝術 III	2	
							多媒體藝術 IV	2	
小計	12		68		4		102		

說明：◎ 表示整學年課程。

(八)生活

表 4-2.8 生活領域開設科目學分(節)數

領域	中 1 至 中 3				中 4 至 中 6				
	部 定 科 目		校 定 科 目		部 定 科 目		校 定 科 目		
	必修科目	節數	必修科目節數	選修科目 節數	必修科目學分數	必修科目學分數	選修科目 學分數		
生 活	家政與生活科技 I 家政與生活科技 II 家政與生活科技 III 家政與生活科技 IV 電腦 I 電腦 II	2 2 2 2 2 2		家政與生活科技 V 家政與生活科技 VI 食物與烹調 I 食物與烹調 II 服飾縫製 I 服飾縫製 II 休閒與生活 生活禮儀	2 2 2 2 2 2 2 2	家政 I	2	家政 II 工藝 I 工藝 II 電腦 III 電腦 IV 多媒體電腦運用 I 多媒體電腦運用 II 多媒體電腦運用 III 多媒體電腦運用 IV 生涯規畫 I 生涯規畫 II 生涯規畫 III 生涯規畫 IV 人際關係與溝通 I 人際關係與溝通 II	2 2 2 2 2 2 2 2 2 2 2 2 2 2 2 2
小計		12		16		2		30	

(九)活動

表 4-2.9 活動領域開設科目學分(節)數

領域	中 1 至 中 3		中 4 至 中 6	
活 動	鄉土藝術活動 童軍教育 輔導活動 團體活動 (含班會) 週會	2 6 6 12 6	社團 聯課(含週會) 班會	12 12 6
小計		32		30

說明：中一至中三，共 32 節，分部定必修 18 節，校定必修 14 節。中四至中六，每週至少必修 5 節，不計學分。

(十)職業（技藝教育）

表 4-2.10 職業領域—技藝教育、實用技能班
開設科目學分（節）數

領域	中 1 至 中 3			中 4 至 中 6		
	部定科目	校定科目		部定科目	校定科目	
	必修科目節數	必修科目節數	選修科目 節數	必修科目學分數	必修科目學分數	選修科目 學分數
技藝教育、實用技能班			技藝教育班 商業類 1. 電腦應用班 中英文輸入 6 電腦基本概論 4 與操作 電腦相關技能 2 2. 廣告技術班 廣告設計基礎 6 基礎繪畫 4 廣告相關技能 2			實用技能班 商業類 1. 文書處理科： 電腦中文輸入 4 電腦英文輸入 4 文書處理 4 電腦繪圖 4 電腦基本概論 8 與操作實習 2. 廣告技術科： 基礎繪畫 4 色彩基礎 4 設計基礎 4 文字造形 4 廣告技術實習 8
小計			24			48

表 4-2.11 職業領域一應用外語學程開設科目學分(節)數

領 域	中 1 至 中 3			中 4 至 中 6		
	部 定 科 目	校 定 科 目		部 定 科 目	校 定 科 目	
	必修科目節數	必修科目節數	選修科目節數	必修科目學分數	必修科目學分數	選修科目 學分數
應 用 外 語 學 程						會計學 I 3
						會計學 II 3
						商業概論 I 2
						商業概論 II 2
						經濟學概要 I 2
						經濟學概要 II 2
						統計學概要 I 3
						統計學概要 II 3
						企業管理概要 I 2
						企業管理概要 II 2
						國際貿易概論 I 2
						國際貿易概論 II 2
						計算機概論 I 3
						計算機概論 II 3
						文書處理 I 2
						文書處理 II 2
						辦公室自動化 I 2
						辦公室自動化 II 2
						網際網路教學 I 2
						網際網路教學 II 2
						* 商用英文書信 I 2
						* 商用英文書信 II 2
						* 英語會話 V 2
						* 英語會話 VI 2
						* 英語會話 VI 2
						* 英文修辭與習作 I 2
						* 英文修辭與習作 II 2
						* 商業英語會話 I 2
						* 商業英語會話 II 2
						* 商業英語會話 III 2
						* 商業英語會話 IV 2
						* 日語 I 2
					* 日語 II 2	
					* 日語 III 2	
					* 日語 IV 2	
					* 商用日語會話 I 2	
					* 商用日語會話 II 2	
					* 商用日語會話 III 2	
					* 商用日語會話 IV 2	
					* 商用日文書信 I 2	
					* 商用日文書信 II 2	
					* 日文修辭 I 2	
					* 日文修辭 II 2	
					* 德語 I 2	
					* 德語 II 2	
					* 德語 III 2	
					* 德語 IV 2	
					* 商用德語會話 I 2	
					* 商用德語會話 II 2	
					* 商用德語會話 III 2	
					* 商用德語會話 IV 2	
					* 商用德文書信 I 2	
					* 商用德文書信 II 2	
					* 德文修辭 I 2	
					* 德文修辭 II 2	
小計						118

說明：* 表示核心課程。選習職業學程學生，在校期間各學程須修滿 40 學分，且包括核心科目（26 學分），才可取得學程證明報考四技二專。

表 4-2.12 職業領域—資訊應用學程開設科目學分（節）數

領 域	中 1 至 中 3			中 4 至 中 6		
	部 定 科 目	校 定 科 目		部 定 科 目	校 定 科 目	
	必修科目節數	必修科目節數	選修科目節數	必修科目學分數	必修科目學分數	選修科目 學分數
資 訊 應 用 學 程						會計學 I 3 會計學 II 3 商業概論 I 2 商業概論 II 2 經濟學概要 I 3 經濟學概要 II 3 統計學概要 I 3 統計學概要 II 3 企業管理概要 I 2 企業管理概要 II 2 * 計算機概論 I 3 * 計算機概論 II 3 * 中英文電腦輸入 I 2 * 中英文電腦輸入 II 2 * 文書處理 I 3 * 文書處理 II 3 * Visual Basic I 3 * Visual Basic II 3 * 程式語言 I 3 * 程式語言 II 3 * 計算機應用 I 2 * 計算機應用 II 2 * 資料庫 I 2 資料庫 II 2 * 中文視窗軟體應用 2 * 資料管理系統 I 3 資料管理系統 II 3 辦公室自動化 I 2 辦公室自動化 II 2 網際網路教學 I 2 網際網路教學 II 2 * 電腦繪圖 I 2 電腦繪圖 II 2 * 電子試算表 I 2
小計						84

說明：* 表示核心課程。選習職業學程學生，在校期間各學程須修滿 40 學分，且包括核心科目（26 學分），才可取得學程證明報考四技二專。

三、各領域教學科目開設年級順序

本校開設各領域教學科目開設順序如下表，唯基於實際需要，得酌情予以調整。學生選課時，以該學期開課表為準。

(一)本國語文

表 4-3.1 本國語文領域教學科目開設順序

類 別	年 段	科 目	中 一				中 二				中 三			
			第一學期	節	第二學期	節	第一學期	節	第二學期	節	第一學期	節	第二學期	節
本 國 語 文	部 定	必 修	國文 I	4	國文 II	4	國文 III	4	國文 IV	4	國文 V	3	國文 VI	3
	校 定	選 修	選修國文 I	2	選修國文 II	2	選修國文 III	2	選修國文 IV	2	選修國文 V	2	選修國文 VI	2
			母語教學	1	母語教學	1	散文導讀	1	散文導讀	1	小說導讀	1	小說導讀	1
						現代文學 導讀	1	現代文學 導讀	1	古典文學 導讀	1	古典文學 導讀	1	
										作文 I	2	作文 II	2	

類 別	年 段	科 目	中 四				中 五				中 六			
			第一學期	學分	第二學期	學分	第一學期	學分	第二學期	學分	第一學期	學分	第二學期	學分
本 國 語 文	部 定	必 修	國文 VI	4	國文 VII	4	國文 IX	4	國文 X	4				
			文化基本 教材 I	1	文化基本 教材 II	1	國學概要 I	1	國學概要 II	1				
	校 定	選 修	作文 III	1	作文 IV	1	作文 V	1	作文 VI	1	國文 X I	4	國文 X II	4
											報告寫作 I	1	報告寫作 II	1
										閱讀指導 I	1	閱讀指導 II	1	
										應用文 I	1	應用文 II	1	

(二)外國語文

表 4-3.2 外國語文領域教學科目開設順序

類 別	年 段	科 目	中 一				中 二				中 三			
			第一學期	節	第二學期	節	第一學期	節	第二學期	節	第一學期	節	第二學期	節
外 國 語 文	部 定	必 修	英語 I	3	英語 II	3	英語 III	3	英語 IV	3				
			校 定											
	選 修	英語會話 I (A, B)	2	英語會話 II (A, B)	2	文法與句型 I (A, B)	1	文法與句型 II (A, B)	1	英語 V	3	英語 VI	3	
										英文閱讀 I (A, B)	2	英文閱讀 II (A, B)	2	
									日語 I	2	日語 II	2		

說明：括弧中 A，B 表示依課程內容難度分成二級，以實施充實教學或補救教學，提供不同程度學生選習。

類 別	年 段	科 目	中 四				中 五				中 六			
			第一學期	學分	第二學期	學分	第一學期	學分	第二學期	學分	第一學期	學分	第二學期	學分
外 國 語 文	部 定	必 修	英文 I	3	英文 II	3	英文 III	3	英文 IV	3				
			校 定				英文作文 I	3	英文作文 II	3				
	選 修	英語會話 III (A, B)	2	英語會話 IV (A, B)	2	英文閱讀 I (A, B)	2	英文閱讀 II (A, B)	2	英文閱讀 III (A, B)	2	英文閱讀 IV (A, B)	2	
										英文 V	3	英文 VI	3	
									短篇小說 選讀	2	文法與句型	2		
									英文作文 III	2	英文作文 IV	2		

說明：括弧中 A，B 表示依課程內容難度分成二級，以實施充實教學或補救教學，提供不同程度學生選習。

(三)數學

表 4-3.3 數學領域教學科目開設順序

類 別	年 段	科 目	中 一				中 二				中 三			
			第一學期	節	第二學期	節	第一學期	節	第二學期	節	第一學期	節	第二學期	節
數 學	部 定	必 修	數學 I	4	數學 II	4	數學 III	4	數學 IV	4				
		校 定												
	選 修		選修數學 I (A, B)	1	選修數學 II (A, B)	1	選修數學 III (A, B)	1	選修數學 IV (A, B)	1	選修數學 V (A, B)	2	選修數學 VI (A, B)	2
											數學 V (A, B)	4	數學 VI (A, B)	4

說明：括弧中 A，B 表示依課程內容難度分成二級，以實施充實教學或補救教學，提供不同程度學生選習。

類 別	年 段	科 目	中 四				中 五				中 六			
			第一學期	學分	第二學期	學分	第一學期	學分	第二學期	學分	第一學期	學分	第二學期	學分
數 學	部 定	必 修	數學 VI	3	數學 VI	3	數學 IX	3	數學 X	3				
		校 定												
	選 修		選修數學 VI (A, B)	2	選修數學 VI (A, B)	2	選修數學 IX (A, B)	2	選修數學 X (A, B)	2	數學 X I 甲	6	數學 X II 甲	6
							選修數學 IX (C)	1	選修數學 X (C)	1	數學 X I 乙	6	數學 X II 乙	6

說明：

1. 括弧中 A，B 表示依課程內容難度分成二級，以實施充實教學或補救教學，提供不同程度學生選習。
2. 括弧中 c 表示供職業學程選修學生選習。
3. 括弧中甲、乙表示供自然組、社會組選修學生選習。

四社會

表 4-3.4 社會領域教學科目開設順序

類 別	年 段	科 目	中 一				中 二				中 三				
			第一學期	節	第二學期	節	第一學期	節	第二學期	節	第一學期	節	第二學期	節	
社 會	部	定 校 定	認識台灣 I	3	認識台灣 II	3	公民與道德 I	2	公民與道德 II	2	公民與道德 III	2	公民與道德 IV	2	
							歷史 I	2	歷史 II	2					
							地理 I	2	地理 II	2					
											歷史 III	2	歷史 IV	2	
											地理 III	2	地理 IV	2	
							台灣歷史	1	台灣歷史	1	法律常識	1	法律常識	1	
	選 修					地理考察	1	地理考察	1						

類 別	年 段	科 目	中 四				中 五				中 六					
			第一學期	學分	第二學期	學分	第一學期	學分	第二學期	學分	第一學期	學分	第二學期	學分		
社 會	部	定 校 定	歷史 V	3												
			地理 V	3												
			公民 I	2												
					歷史 VI	3										
					地理 VI	3										
				選 修			公民 II	2	公民 III	2	公民 IV	2	三民主義 I	2	三民主義 II	2
									歷史 VII	2	歷史 VIII	2	世界文化史 I	2	世界文化史 II	2
									中國文化史 I	2	中國文化史 II	2	經濟地理 I	2	經濟地理 II	2
									地理 VII	2	地理 VIII	2	法學概論 I	2	法學概論 II	2
									人文地理 I	2	人文地理 II	2	心理學概論 I	2	心理學概論 II	2
						社會學概論 I	2	社會學概論 II	2							
						現代社會 I	2	現代社會 II	2							

(五)自然

表 4-3.5 自然領域教學科目開設順序

類 別	年 段	科 目	中 一				中 二				中 三			
			第一學期	節	第二學期	節	第一學期	節	第二學期	節	第一學期	節	第二學期	節
自然	部 定	必 修	生物 I	3	生物 II	3	理化 I	4	理化 II	4	地球科學 I	1	地球科學 II	1
			健教 I	2	健教 II	2								
		校 定									理化 III	2	理化 IV	2
	選 修					選修理化 I (A, B)	2	選修理化 II (A, B)	2	選修理化 III (A, B)	2	選修理化 IV (A, B)	2	
										選修地科 I	1	選修地科 II	1	
										認識氣象	2	認識星象	2	
										地質實察	2	人類與環境	2	

說明：括弧中 A，B 表示依課程內容難度分成二級，以實施充實教學或補救教學，提供不同程度學生選習。

類 別	年 段	科 目	中 四				中 五				中 六			
			第一學期	學分	第二學期	學分	第一學期	學分	第二學期	學分	第一學期	學分	第二學期	學分
自然	部 定	必 修	基礎生物	2	基礎理化下	2								
			基礎理化上	2										
		校 定	基礎地科	2										
	選 修		基礎理化 演習上	2	基礎理化 演習下	2	物理 I	3	物理 II	3	物理 III	4	物理 IV	4
						化學 I	3	化學 II	3	化學 III	4	化學 IV	4	
						生物 III	3	生物 IV	3	生物 V	4	生物 VI	4	
						物理演習 I	2	物理演習 II	2	物理演習 III	2	物理演習 IV	2	
						化學演習 I	2	化學演習 II	2	化學演習 III	2	化學演習 IV	2	
						生命科學 I	2	生命科學 II	2	生命科學 III	2	生命科學 IV	2	
						天文觀測	2	台灣地質	2	台灣周圍的 海岸情況	2	環境保育概 論	2	

(六)體育

表 4-3.6 體育領域教學科目開設順序

類 別	年 段	科 目	中 一				中 二				中 三			
			第一學期	節	第二學期	節	第一學期	節	第二學期	節	第一學期	節	第二學期	節
體 育	部 定	必 修	體育 I	2	體育 II	2	體育 III	2	體育 IV	2				
											體育 V	2	體育 VI	2
	校 定	選 修					籃球 I	2	籃球 II	2	足球 I	2	足球 II	2
							游泳 I	2	游泳 II	2	羽球 I	2	羽球 II	2
						民俗體育 I	2	民俗體育 II	2	曲棍球 I	2	曲棍球 II	2	
										韻律與舞蹈 I	2	韻律與舞蹈 II	2	

類 別	年 段	科 目	中 四				中 五				中 六			
			第一學期	學分	第二學期	學分	第一學期	學分	第二學期	學分	第一學期	學分	第二學期	學分
體 育	部 定	必 修	體育 VI	2	體育 VII	2								
	校 定	選 修					體育 IX	2	體育 X	2	體育 X I	2	體育 X II	2
							籃球 I	2	籃球 II	2	籃球 III	2	籃球 IV	2
							足球 I	2	足球 II	2	足球 III	2	足球 IV	2
							游泳 I	2	游泳 II	2	游泳 III	2	游泳 IV	2
							羽球 I	2	羽球 II	2	羽球 III	2	羽球 IV	2
							曲棍球 I	2	曲棍球 II	2	曲棍球 III	2	曲棍球 IV	2
				韻律與舞蹈 I	2	韻律與舞蹈 II	2	韻律與舞蹈 III	2	韻律與舞蹈 IV	2			

(七)藝術

表 4-3.7 藝術領域教學科目開設順序

類 別	年 段	科 目	中 一		中 二				中 三					
			第一學期	節	第二學期	節	第一學期	節	第二學期	節	第一學期	節	第二學期	節
藝 術	部	必 修	音樂 I	2	音樂 II	2	音樂 III	2	美術 III	2				
			美術 I	2	美術 II	2								
	校 定	選 修	樂器合奏 I	2	樂器合奏 II	2	音樂欣賞 I	2	音樂欣賞 II	2	音樂 IV	2	美術 IV	2
			攝影 I	2	攝影 II	2	合唱 I	1	合唱 I	1	合唱 II	1	合唱 II	1
			書法 I	1	書法 I	1	書法 II	1	書法 II	1				
			美術鑑賞 I	1	美術鑑賞 I	1	美術鑑賞 II	1	美術鑑賞 II	1				
			素描 I	2	素描 I	2	素描 II	2	素描 II	2	素描 III	2	素描 III	2
			水彩 I	2	水彩 I	2	水彩 II	2	水彩 II	2	水彩 III	2	水彩 III	2
			國畫 I	2	國畫 I	2	國畫 II	2	國畫 II	2	國畫 III	2	國畫 III	2
				多媒體藝術 I	1	多媒體藝術 I	1	多媒體藝術 II	1	多媒體藝術 II	1			

類 別	年 段	科 目	中 四				中 五				中 六								
			第一學期	學 分	第二學期	學 分	第一學期	學 分	第二學期	學 分	第一學期	學 分	第二學期	學 分					
藝 術	部	必 修	音樂V	2	美術V	2													
	校 定																		
	選 修							音樂VI	2	美術VI	2								
								樂器合奏I	2	樂器合奏II	2	樂器合奏III	2	樂器合奏IV	2				
								音樂欣賞I	2	音樂欣賞II	2	音樂欣賞III	2	音樂欣賞IV	2				
								合唱I	2	合唱II	2	合唱III	2	合唱IV	2				
								美術鑑賞I	2	美術鑑賞II	2	美術鑑賞III	2	美術鑑賞IV	2				
								素描I	3	素描II	3	素描III	3	素描IV	3	素描V	3	素描VI	3
								水彩I	2	水彩II	2	水彩III	2	水彩IV	2	水彩V	2	水彩VI	2
							國畫I	2	國畫II	2	國畫III	2	國畫IV	2	國畫V	2	國畫VI	2	
							書法I	1	書法II	1	書法III	1	書法IV	1					
							攝影I	2	攝影II	2	攝影III	2	攝影IV	2					
								藝術史I	1	藝術史II	1	造形原理I	1	造形原理II	1				
								多媒體藝術I	2	多媒體藝術II	2	多媒體藝術III	2	多媒體藝術IV	2				

(八)生活

表 4-3.8 生活領域教學科目開設順序

類 別	年 段	科 目	中 一				中 二				中 三			
			第一學期	節	第二學期	節	第一學期	節	第二學期	節	第一學期	節	第二學期	節
生 活	部 定 修	必 修	家政與生活 科技 I	2	家政與生活 科技 II	2	家政與生活 科技 III	2	家政與生活 科技 IV	2				
							電腦 I	2	電腦 II	2				
	校 定	選 修	休閒與生活	2	生活禮儀	2	服飾縫製 I	2	服飾縫製 II	2	家政與生活 科技 V	2	家政與生活 科技 VI	2
											食物與烹調 I	2	食物與烹調 II	2

類 別	年 段	科 目	中 四				中 五				中 六			
			第一學期	學分	第二學期	學分	第一學期	學分	第二學期	學分	第一學期	學分	第二學期	學分
生 活	部 定 修	必 修	家政 I	2										
	校 定	選 修			工藝 I	2	家政 II	2	工藝 II	2				
			電腦 III	2	電腦 IV	2	多媒體電腦 運用 I	2	多媒體電腦 運用 II	2	多媒體電腦 運用 III	2	多媒體電腦 運用 IV	2
							生涯規劃 I	2	生涯規劃 II	2	生涯規劃 III	2	生涯規劃 IV	2
						人際關係與 溝通 I	2	人際關係與 溝通 II	2					

(九)活動

表 4-3.9 活動領域教學科目開設順序

類 別	年 段	科 目	中 一				中 二				中 三			
			第一學期	節	第二學期	節	第一學期	節	第二學期	節	第一學期	節	第二學期	節
活動	部 定	必 修	鄉土藝術活動	1	鄉土藝術活動	1								
			童軍教育	1	童軍教育	1	童軍教育	1	童軍教育	1	童軍教育	1	童軍教育	1
			輔導活動	1	輔導活動	1	輔導活動	1	輔導活動	1	輔導活動	1	輔導活動	1
			班會	1	班會	1	班會	1	班會	1	班會	1	班會	1
			聯課活動	1	聯課活動	1	聯課活動	1	聯課活動	1	聯課活動	1	聯課活動	1
			週會	1	週會	1	週會	1	週會	1	週會	1	週會	1
	校 定													

類 別	年 段	科 目	中 四				中 五				中 六			
			第一學期	學分	第二學期	學分	第一學期	學分	第二學期	學分	第一學期	學分	第二學期	學分
活動 (不計學分)	部 定	必 修	社團	2	社團	2	社團	2	社團	2	社團	2	社團	2
			聯課活動 (含週會)	2	聯課活動 (含週會)	2	聯課活動 (含週會)	2	聯課活動 (含週會)	2	聯課活動 (含週會)	2	聯課活動 (含週會)	2
			班會	1	班會	1	班會	1	班會	1	班會	1	班會	1
			軍訓 (含護理)	2	軍訓 (含護理)	2	軍訓 (含護理)	2	軍訓 (含護理)	2	軍訓 (含護理)	2	軍訓 (含護理)	2
	校 定													

(十)職業

表 4-3.10 職業領域—技藝教育教學科目開設順序

類 別	年 段 科 目	中 一		中 二				中 三				
		第一學期	節	第二學期	節	第一學期	節	第二學期	節	第一學期	節	第二學期
技 藝 教 育 (商 業 類)	選 修 · 廣 告 技 術 班 · 電 腦 應 用 班								廣告設計基礎	3	廣告設計基礎	3
									基礎繪畫	2	基礎繪畫	2
									廣告相關技能	2		
									中英文輸入	3	中英文輸入	3
									電腦基本概論與操作	2	電腦基本概論與操作	2
									電腦相關技能	2		

表 4-3.11 職業領域—實用技能班教學科目開設順序

類 別	年 段 科 目	中 四		中 五				中 六				
		第一學期	學分	第二學期	學分	第一學期	學分	第二學期	學分	第一學期	學分	第二學期
實 用 技 能 (商 業 類)	選 修 · 廣 告 技 術 科 · 文 書 處 理 科	基礎繪畫	2	基礎繪畫	2							
		色彩基礎	2	色彩基礎	2							
		設計基礎	2	設計基礎	2							
		文字造形	2	文字造形	2							
		廣告技術實習	4	廣告技術實習	4							
		電腦中文輸入	2	電腦中文輸入	2							
		電腦英文輸入	2	電腦英文輸入	2							
		文書處理	2	文書處理	2							
		電腦繪圖	2	電腦繪圖	2							
		電腦基本概論與操作實習	4	電腦基本概論與操作實習	4							

表 4-3.12 職業領域一應用外語學程 (英語組)

教學科目開設順序

類 別	年 段 科 目	中 四				中 五				中 六			
		第一學期	學分	第二學期	學分	第一學期	學分	第二學期	學分	第一學期	學分	第二學期	學分
職業一、應用外語學程 (一) 英語組	選 修					會計學 I	3	會計學 II	3	國際貿易概論 I	2	國際貿易概論 II	2
						商業概論 I	2	商業概論 II	2	企業管理概要 I	2	企業管理概要 II	2
						計算機概論 I	3	計算機概論 II	3	統計學概要 I	3	統計學概要 II	3
						經濟學概要 I	2	經濟學概要 II	2	網際網路教學 I	2	網際網路教學 II	2
						辦公室自動化 I	2	辦公室自動化 II	2	英文修辭與習作 I	2	英文修辭與習作 II	2
						文書處理 I	2	文書處理 II	2	商用英文書信 I	2	商用英文書信 II	2
						英語會話 V	2	英語會話 VI	2	英語會話 VI	2	英語會話 VI	2
						商業英語會話 I	2	商業英語會話 II	2	商業英語會話 III	2	商業英語會話 IV	2

表 4-3.13 職業領域一應用外語學程 (日語組)

教學科目開設順序

類 別	年 段 科 目	中 四				中 五				中 六			
		第一學期	學分	第二學期	學分	第一學期	學分	第二學期	學分	第一學期	學分	第二學期	學分
職業一、應用外語學程 (二) 日語組	選 修					會計學 I	3	會計學 II	3	國際貿易概論 I	2	國際貿易概論 II	2
						商業概論 I	2	商業概論 II	2	企業管理概要 I	2	企業管理概要 II	2
						計算機概論 I	3	計算機概論 II	3	統計學概要 I	3	統計學概要 II	3
						經濟學概要 I	2	經濟學概要 II	2	網際網路教學 I	2	網際網路教學 II	2
						辦公室自動化 I	2	辦公室自動化 II	2	日文修辭 I	2	日文修辭 II	2
						文書處理 I	2	文書處理 II	2	商用日文書信 I	2	商用日文書信 II	2
						日語 I	2	日語 II	2	日語 III	2	日語 IV	2
						商業日語會話 I	2	商業日語會話 II	2	商業日語會話 III	2	商業日語會話 IV	2

表 4-3.14 職業領域－應用外語學程（德語組）
教學科目開設順序

類別	年段 科目	中 四				中 五				中 六			
		第一學期	學分	第二學期	學分	第一學期	學分	第二學期	學分	第一學期	學分	第二學期	學分
職業一、應用外語學程（三） 德語組	選修					會計學 I	3	會計學 II	3	國際貿易概論 I	2	國際貿易概論 II	2
						商業概論 I	2	商業概論 II	2	企業管理概要 I	2	企業管理概要 II	2
						計算機概論 I	3	計算機概論 II	3	統計學概要 I	3	統計學概要 II	3
						經濟學概要 I	2	經濟學概要 II	2	網際網路教學 I	2	網際網路教學 II	2
						辦公室自動化 I	2	辦公室自動化 II	2	德文修辭 I	2	德文修辭 II	2
						文書處理 I	2	文書處理 II	2	商用德文書信 I	2	商用德文書信 II	2
						德語 I	2	德語 II	2	德語 III	2	德語 IV	2
						商業德語會話 I	2	商業德語會話 II	2	商業德語會話 III	2	商業德語會話 IV	2

表 4-3.15 職業領域－資訊應用學程教學科目開設順序

類別	年段 科目	中 四				中 五				中 六			
		第一學期	學分	第二學期	學分	第一學期	學分	第二學期	學分	第一學期	學分	第二學期	學分
職業二、資訊運用學程	部定 必修												
		校定											
	選修					會計學 I	3	會計學 II	3	企業管理概要 I	2	企業管理概要 II	2
						商業概論 I	2	商業概論 II	2	統計學概要 I	3	統計學概要 II	3
						計算機概論 I	3	計算機概論 II	3	計算機應用 I	2	計算機應用 II	2
						經濟學概要 I	3	經濟學概要 II	3	資料管理系統 I	3	資料管理系統 II	3
						中英文電腦輸入 I	2	中英文電腦輸入 II	2	網際網路教學 I	2	網際網路教學 II	2
						文書處理 I	3	文書處理 II	3	Visual Basic I	3	Visual Basic II	3
						辦公室自動化 I	2	辦公室自動化 II	2	程式語言 I	3	程式語言 II	3
						電腦繪圖 I	2	電腦繪圖 II	2	資料庫 I	2	資料庫 II	2
								電子試算表 I	2	中文視窗軟體應用 II	2		

伍、各種進路修課建議

本校學生中三學生畢業後，可以參加公私立高中、高職、五專聯考，亦可參加上述各類學校之推薦甄選或選讀實用技能班。中六學生畢業後可以參加大學聯招及其推薦甄選，也可以報考四技二專及其推薦甄選（須修滿規定之學分數）或者直接就業。對於不同導向的學生，由於各進路所必備之學科不盡相同，在此列出各進路之修課建議以供參考。

一、中一至中三階段一

本階段分別以普通班、美術實驗班、技藝班三種進路提出修課建議。

(一)參加公私立高中、高職、五專聯考之修課建議：

表 5-1 普通班參加公私立高中（職）、五專聯考修課建議

類 別	科 目 名 稱	科目編號	年 級	學分	必/選	備註
本國語文	國文 I	CHN1101	一	4	必	
	國文 II	CHN1102	一	4	必	
	國文 III	CHN1103	二	4	必	
	國文 IV	CHN1104	二	4	必	
	國文 V	CHN1105	三	3	必	
	國文 VI	CHN1106	三	3	必	
	選修國文 I	CHN1151	一	2		選
	選修國文 II	CHN1152	一	2		選
	選修國文 III	CHN1153	二	2		選
	選修國文 IV	CHN1154	二	2		選
	選修國文 V	CHN1155	三	2		選
	選修國文 VI	CHN1156	三	2		選
	母語教學	CHN1157	一	2		選
	散文導讀	CHN1158	二	2		選
	現代文學導讀	CHN1159	二	2		選
	小說導讀	CHN1160	三	2		選

	古典文學導讀	CHN1161	三	2	選
	作文 I	CHN1162	三	2	選
	作文 II	CHN1163	三	2	選
<hr/>					
外國語文	英語 I	FLE1101	一	3	必
	英語 II	FLE1102	一	3	必
	英語 III	FLE1103	二	3	必
	英語 IV	FLE1104	二	3	必
	英語 V	FLE1157	三	3	選
	英語 VI	FLE1158	三	3	選
	英語會話 I (A, B)	FLE1151	一	2	選
	英語會話 II (A, B)	FLE1152	一	2	選
	文法與句型 I (A, B)	FLE1153	二	1	選
	文法與句型 II (A, B)	FLE1154	二	1	選
	英文閱讀 I (A, B)	FLE1155	三	2	選
	英文閱讀 II (A, B)	FLE1156	三	2	選
	日語 I	FLE1159	三	2	選
	日語 II	FLE1160	三	2	選
<hr/>					
數 學	數學 I	MAT1101	一	4	必
	數學 II	MAT1102	一	4	必
	數學 III	MAT1103	二	4	必
	數學 IV	MAT1104	二	4	必
	數學 V (A, B)	MAT1157	三	4	選
	數學 VI (A, B)	MAT1158	三	4	選
	選修數學 I (A, B)	MAT1151	一	1	選
	選修數學 II (A, B)	MAT1152	一	1	選
	選修數學 III (A, B)	MAT1153	二	1	選
	選修數學 IV (A, B)	MAT1154	二	1	選
	選修數學 V (A, B)	MAT1155	三	2	選
	選修數學 VI (A, B)	MAT1156	三	2	選
<hr/>					
社 會	認識台灣 I	SOC1001	一	3	必
	認識台灣 II	SOC1002	一	3	必
	公民與道德 I	SOC1101	二	2	必
	公民與道德 II	SOC1102	二	2	必
	公民與道德 III	SOC1103	三	2	必
	公民與道德 IV	SOC1151	三	2	必
	法律常識	SOC1101	三	2	選
	歷史 I	SOC1201	二	2	必
	歷史 II	SOC1202	二	2	必
	歷史 III	SOC1203	三	2	必
	歷史 IV	SOC1204	三	2	必
	台灣歷史	SOC1251	二	2	選

	地理 I	SOC1301	二	2	必	
	地理 II	SOC1302	二	2	必	
	地理 III	SOC1303	三	2	必	
	地理 IV	SOC1304	三	2	必	
	地理考察	SOC1351	二	2		選
自	健教 I	NAS1101	一	2	必	
然	健教 II	NAS1102	一	2	必	
	生物 I	NAS1201	一	3	必	
	生物 II	NAS1202	一	3	必	
	理化 I	NAS1301	二	4	必	
	理化 II	NAS1302	二	4	必	
	理化 III	NAS1303	三	2	必	
	理化 IV	NAS1304	三	2	必	
	選修理化 I (A, B)	NAS1351	二	2		選
	選修理化 II (A, B)	NAS1352	二	2		選
	選修理化 III (A, B)	NAS1353	三	2		選
	選修理化 IV (A, B)	NAS1354	三	2		選
	地球科學 I	NAS1401	三	1	必	
	地球科學 II	NAS1402	三	1	必	
	選修地科科學 I	NAS1451	三	1		選
	選修地科科學 II	NAS1452	三	1		選
	認識星象	NAS1453	三	2		選
	認識氣象	NAS1454	三	2		選
	地質實察	NAS1455	三	2		選
	人類與環境	NAS1456	三	2		選
體	體育 I	PHE1101	一	2	必	
育	體育 II	PHE1102	一	2	必	
	體育 III	PHE1103	二	2	必	
	體育 IV	PHE1104	二	2	必	
	體育 V	PHE1105	三	2	必	
	體育 VI	PHE1106	三	2	必	
	籃球 I	PHE1151	二	2		選
	籃球 II	PHE1152	二	2		選
	游泳 I	PHE1153	二	2		選
	游泳 II	PHE1154	二	2		選
	民俗體育 I	PHE1155	二	2		選
	民俗體育 II	PHE1156	二	2		選
	足球 I	PHE1157	三	2		選
	足球 II	PHE1158	三	2		選
	羽球 I	PHE1159	三	2		選
	羽球 II	PHE1160	三	2		選
	曲棍球 I	PHE1161	三	2		選

	曲棍球 II	PHE1162	三	2	選
	韻律與舞蹈 I	PHE1163	三	2	選
	韻律與舞蹈 II	PHE1164	三	2	選
藝	音樂 I	ART1101	—	2	必
術	音樂 II	ART1102	—	2	必
	音樂 III	ART1103	二	2	必
	音樂 IV	ART1157	三	2	選
	樂器合奏 I	ART1151	—	2	選
	樂器合奏 II	ART1152	—	2	選
	音樂欣賞 I	ART1153	二	2	選
	音樂欣賞 II	ART1154	二	2	選
	合唱 I	ART1155	二	2	選
	合唱 II	ART1156	三	2	選
	美術 I	ART1201	—	2	必
	美術 II	ART1202	—	2	必
	美術 III	ART1203	二	2	必
	美術 IV	ART1268	三	2	選
	攝影 I	ART1251	—	2	選
	攝影 II	ART1252	—	2	選
	美術鑑賞 I	ART1253	—	2	選
	美術鑑賞 II	ART1254	二	2	選
	多媒體藝術 I	ART1266	二	2	選
	多媒體藝術 II	ART1267	三	2	選
生	家政與生活科技 I	LFE1101	—	2	必
活	家政與生活科技 II	LFE1102	—	2	必
	家政與生活科技 III	LFE1103	二	2	必
	家政與生活科技 IV	LFE1104	二	2	必
	家政與生活科技 V	LFE1157	三	2	選
	家政與生活科技 VI	LFE1158	三	2	選
	電腦 I	LFE1105	二	2	必
	電腦 II	LFE1106	二	2	必
	休閒與生活	LFE1151	—	2	選
	生活禮儀	LFE1152	—	2	選
	服飾縫製 I	LFE1153	二	2	選
	服飾縫製 II	LFE1154	二	2	選
	食物與烹調 I	LFE1155	三	2	選
	食物與烹調 II	LFE1156	三	2	選

說明：括弧中 A，B 表示依課程內容難度分成二級，以實施充實教學或補救教學，供不同程度學生選習。

(二)美術實驗班修課建議：

表 5-2 美術實驗班修課建議

類 別	科 目 名 稱	科目編號	年 級	學分	必/選	備註	
本國語文	國文 I	CHN1101	一	4	必		
	國文 II	CHN1102	一	4	必		
	國文 III	CHN1103	二	4	必		
	國文 IV	CHN1104	二	4	必		
	國文 V	CHN1105	三	3	必		
	國文 VI	CHN1106	三	3	必		
	選修國文 I	CHN1151	一	2		選	
	選修國文 II	CHN1152	一	2		選	
	選修國文 III	CHN1153	二	2		選	
	選修國文 IV	CHN1154	二	2		選	
	選修國文 V	CHN1155	三	2		選	
	選修國文 VI	CHN1156	三	2		選	
	母語教學	CHN1157	一	2		選	
	散文導讀	CHN1158	二	2		選	
	現代文學導讀	CHN1159	二	2		選	
	小說導讀	CHN1160	三	2		選	
	古典文學導讀	CHN1161	三	2		選	
	作文 I	CHN1162	三	2		選	
	作文 II	CHN1163	三	2		選	
	外國語文	英語 I	FLE1101	一	3	必	
英語 II		FLE1102	一	3	必		
英語 III		FLE1103	二	3	必		
英語 IV		FLE1104	二	3	必		
英語 V		FLE1157	三	3		選	
英語 VI		FLE1158	三	3		選	
英語會話 I (A, B)		FLE1151	一	2		選	
英語會話 II (A, B)		FLE1152	一	2		選	
文法與句型 I (A, B)		FLE1153	二	1		選	
文法與句型 II (A, B)		FLE1154	二	1		選	
英文閱讀 I (A, B)		FLE1155	三	2		選	
英文閱讀 II (A, B)		FLE1156	三	2		選	
數 學		數學 I	MAT1101	一	4	必	
		數學 II	MAT1102	一	4	必	
	數學 III	MAT1103	二	4	必		
	數學 IV	MAT1104	二	4	必		

		數學 V (A, B)	MAT1157	三	4	選
		數學 VI (A, B)	MAT1158	三	4	選
		選修數學 I (A, B)	MAT1151	一	1	選
		選修數學 II (A, B)	MAT1152	一	1	選
		選修數學 III (A, B)	MAT1153	二	1	選
		選修數學 IV (A, B)	MAT1154	二	1	選
		選修數學 V (A, B)	MAT1155	三	2	選
		選修數學 VI (A, B)	MAT1156	三	2	選
社	會	認識台灣 I	SOC1001	一	3	必
		認識台灣 II	SOC1002	一	3	必
		公民與道德 I	SOC1101	二	2	必
		公民與道德 II	SOC1102	二	2	必
		公民與道德 III	SOC1103	三	2	必
		公民與道德 IV	SOC1151	三	2	必
		法律常識	SOC1101	三	2	選
		歷史 I	SOC1201	二	2	必
		歷史 II	SOC1202	二	2	必
		歷史 III	SOC1203	三	2	必
		歷史 IV	SOC1204	三	2	必
		台灣歷史	SOC1251	二	2	選
		地理 I	SOC1301	二	2	必
		地理 II	SOC1302	二	2	必
		地理 III	SOC1303	三	2	必
		地理 IV	SOC1304	三	2	必
		地理考察	SOC1351	二	2	選
自	然	健教 I	NAS1101	一	2	必
		健教 II	NAS1102	一	2	必
		生物 I	NAS1201	一	3	必
		生物 II	NAS1202	一	3	必
		理化 I	NAS1301	二	4	必
		理化 II	NAS1302	二	4	必
		理化 III	NAS1303	三	2	必
		理化 IV	NAS1304	三	2	必
		選修理化 I (A, B)	NAS1351	二	2	選
		選修理化 II (A, B)	NAS1352	二	2	選
		選修理化 III (A, B)	NAS1353	三	2	選
		選修理化 IV (A, B)	NAS1354	三	2	選
		地球科學 I	NAS1401	三	1	必
		地球科學 II	NAS1402	三	1	必
		選修地科科學 I	NAS1451	三	1	選
		選修地科科學 II	NAS1452	三	1	選

體 育	體育 I	PHE1101	—	2	必	
	體育 II	PHE1102	—	2	必	
	體育 III	PHE1103	二	2	必	
	體育 IV	PHE1104	二	2	必	
	體育 V	PHE1105	三	2	必	
	體育 VI	PHE1106	三	2	必	
藝 術	音樂 I	ART1101	—	2	必	
	音樂 II	ART1102	—	2	必	
	音樂 III	ART1103	二	2	必	
	攝影 I	ART1251	—	2		選
	攝影 II	ART1252	—	2		選
	美術鑑賞 I	ART1253	—	2		選
	美術鑑賞 II	ART1254	二	2		選
	素描 I	ART1255	—	4		選
	素描 II	ART1256	二	4		選
	素描 III	ART1257	三	4		選
	水彩畫 I	ART1258	—	4		選
	水彩畫 II	ART1259	二	4		選
	水彩畫 III	ART1260	三	4		選
	國畫 I	ART1261	—	4		選
	國畫 II	ART1262	二	4		選
	國畫 III	ART1263	三	4		選
	書法 I	ART1264	—	2		選
	書法 II	ART1265	二	2		選
	多媒體藝術 I	ART1266	二	2		選
	多媒體藝術 II	ART1267	三	2		選
生 活	電腦 I	LFE1105	二	2	必	
	電腦 II	LFE1106	二	2	必	

說明：

1. 美術實驗班可減修美術 I ~ III 及家政與生活科技 I ~ IV 等必修課程，改修習美術專業科目。
2. 括弧中 A，B 表示依課程內容難度分成二級，以實施充實教學或補救教學，提供不同程度學生選習。

(三)技藝班之修課建議：

表 5-3 技藝班修課建議

類 別	科 目 名 稱	科目編號	年 級	學分	必/選	備註
本國語文	國文 I	CHN1101	一	4	必	
	國文 II	CHN1102	一	4	必	
	國文 III	CHN1103	二	4	必	
	國文 IV	CHN1104	二	4	必	
	國文 V	CHN1105	三	3	必	
	國文 VI	CHN1106	三	3	必	
	選修國文 I	CHN1151	一	2		選
	選修國文 II	CHN1152	一	2		選
	選修國文 III	CHN1153	二	2		選
	選修國文 IV	CHN1154	二	2		選
	選修國文 V	CHN1155	三	2		選
	選修國文 VI	CHN1156	三	2		選
	母語教學	CHN1157	一	2		選
	散文導讀	CHN1158	二	2		選
	現代文學導讀	CHN1159	二	2		選
	小說導讀	CHN1160	三	2		選
	古典文學導讀	CHN1161	三	2		選
外國語文	英語 I	FLE1101	一	3	必	
	英語 II	FLE1102	一	3	必	
	英語 III	FLE1103	二	3	必	
	英語 IV	FLE1104	二	3	必	
	英語 V	FLE1157	三	2		選
	英語 VI	FLE1158	三	2		選
	英語會話 I (A, B)	FLE1151	一	2		選
	英語會話 II (A, B)	FLE1152	一	2		選
	文法與句型 I (A, B)	FLE1153	二	1		選
	文法與句型 II (A, B)	FLE1154	二	1		選
數 學	數學 I	MAT1101	一	4	必	
	數學 II	MAT1102	一	4	必	
	數學 III	MAT1103	二	2	必	
	數學 IV	MAT1104	二	2	必	
	數學 V (A, B)	MAT1157	三	4		選
	數學 VI (A, B)	MAT1158	三	4		選
	選修數學 I (A, B)	MAT1151	一	1		選
	選修數學 II (A, B)	MAT1152	一	1		選
	選修數學 III (A, B)	MAT1153	二	1		選
	選修數學 IV (A, B)	MAT1154	二	1		選
社 會	認識台灣 I	SOC1001	一	3	必	

	認識台灣 II	SOC1002	一	3	必	
	公民與道德 I	SOC1101	二	2	必	
	公民與道德 II	SOC1102	二	2	必	
	公民與道德 III	SOC1103	三	2	必	
	公民與道德 IV	SOC1151	三	2	必	
	法律常識	SOC1101	三	2		選
	歷史 I	SOC1201	二	2	必	
	歷史 II	SOC1202	二	2	必	
	歷史 III	SOC1203	三	2	必	
	歷史 IV	SOC1204	三	2	必	
	台灣歷史	SOC1251	二	2		選
	地理 I	SOC1301	二	2	必	
	地理 II	SOC1302	二	2	必	
	地理 III	SOC1303	三	2	必	
	地理 IV	SOC1304	三	2	必	
	地理考察	SOC1351	二	2		選
自	健教 I	NAS1101	一	2	必	
然	健教 II	NAS1102	一	2	必	
	生物 I	NAS1201	一	3	必	
	生物 II	NAS1202	一	3	必	
	理化 I	NAS1301	二	4	必	
	理化 II	NAS1302	二	4	必	
	理化 III	NAS1303	三	2	必	
	理化 IV	NAS1304	三	2	必	
	選修理化 I (A, B)	NAS1351	二	2		選
	選修理化 II (A, B)	NAS1352	二	2		選
	地球科學 I	NAS1401	三	1	必	
	地球科學 II	NAS1402	三	1	必	
	選修地科科學 I	NAS1451	三	1		選
	選修地科科學 II	NAS1452	三	1		選
	認識星象	NAS1453	三	2		選
	認識氣象	NAS1454	三	2		選
	地質實察	NAS1455	三	2		選
	人類與環境	NAS1456	三	2		選
體	體育 I	PHE1101	一	2	必	
育	體育 II	PHE1102	一	2	必	
	體育 III	PHE1103	二	2	必	
	體育 IV	PHE1104	二	2	必	
	體育 V	PHE1105	三	2	必	
	體育 VI	PHE1106	三	2	必	
	籃球 I	PHE1151	二	2		選
	籃球 II	PHE1152	二	2		選
	游泳 I	PHE1153	二	2		選
	游泳 II	PHE1154	二	2		選
	民俗體育 I	PHE1155	二	2		選
	民俗體育 II	PHE1156	二	2		選

	足球 I	PHE1157	三	2	選
	足球 II	PHE1158	三	2	選
	羽球 I	PHE1159	三	2	選
	羽球 II	PHE1160	三	2	選
	曲棍球 I	PHE1161	三	2	選
	曲棍球 II	PHE1162	三	2	選
	韻律與舞蹈 I	PHE1163	三	2	選
	韻律與舞蹈 II	PHE1164	三	2	選
藝 術	音樂 I	ART1101	一	2	必
	音樂 II	ART1102	一	2	必
	音樂 III	ART1103	二	2	必
	音樂 IV	ART1157	三	2	選
	樂器合奏 I	ART1151	一	2	選
	樂器合奏 II	ART1152	一	2	選
	音樂欣賞 I	ART1153	二	2	選
	音樂欣賞 II	ART1154	二	2	選
	合唱 I	ART1155	二	2	選
	合唱 II	ART1156	三	2	選
	美術 I	ART1201	一	2	必
	美術 II	ART1202	一	2	必
	美術 III	ART1203	二	2	必
	美術 IV	ART1268	三	2	選
	攝影 I	ART1251	一	2	選
	攝影 II	ART1252	一	2	選
	美術鑑賞 I	ART1253	一	2	選
	美術鑑賞 II	ART1254	二	2	選
	多媒體藝術 I	ART1266	二	2	選
多媒體藝術 II	ART1267	三	2	選	
生 活	家政與生活科技 I	LFE1101	一	2	必
	家政與生活科技 II	LFE1102	一	2	必
	家政與生活科技 III	LFE1103	二	2	必
	家政與生活科技 IV	LFE1104	二	2	必
	電腦 I	LFE1105	二	2	必
	電腦 II	LFE1106	二	2	必
	技藝教育				
1. 電腦應用班	中英文輸入	VIA1051	三	6	選
	電腦基本概論與操作	VIA1052	三	4	選
	電腦相關技能	VIA1053	三	2	選
2. 廣告技術班	廣告設計基礎	VAA1051	三	6	選
	基礎繪畫	VAA1052	三	4	選
	廣告相關技能	VAA1053	三	2	選

說明：括弧中 A，B 表示依課程內容難度分成二級，以實施充實教學或補救教學，提供不同程度學生選習。

(四)參加推薦甄試之修課建議：

本校學生中三畢業後，若循推薦甄試管道入學，可參加台北縣立完全中學推薦甄試或台北區高中（職）推薦甄選。有關此兩種類型的推薦資格和甄選辦法各有不同，茲以八十六學年度推薦甄試為例，分述如下：

1. 台北縣立完全中學推薦甄試

(1)國中推薦：縣立中學在推薦甄選上是以台北縣內各國中為推薦對象，即台北縣內各國中依學區分配推薦應屆畢業生參加附近的縣立中學甄試，參加學生必須在國中階段三學年前五學期成績合於以下標準者，始具推薦資格。

①藝能學科成績總平均在七十分以上。

②綜合表現總平均在八十分以上。

③一般學科成績，依國一平均成績占百分之二十，國二平均成績占百分之四十，國三平均成績占百分之四十比例計算，成績在八十分以上。

(2)中學甄選：考生經學校推薦後，尚須參加各縣立中學甄試，甄試方式採筆試，考試科目為國文、數學、理化、英語四科，每科配分各一百分，並指定考試範圍。以此甄試成績和國中成績平均，決定錄取標準，並進行登記和報到入學。

表 5-4 台北縣立完全中學推薦甄試學科能力測驗
考試科目及範圍

科 目	範 圍
國 文	第一冊至第六冊第六課（含作文）
英 語	第一冊至選修下冊第五課
數 學	第一冊至選修下冊第一章
理 化	第一冊至第四冊第二十三章

2. 台北區高中（職）推薦甄選

台北區高中（職）推薦甄選雖然各有台北區高中招生簡章及台北市高職招生簡章二種，但在整個推薦條件及甄選程序上並無太大差異，故合併敘述如下：

(1) 國中推薦：考生在國中階段的各種表現，一般分為四項，由公私立高中、高職各校決定採用部分或全部條件，並訂定其推薦之標準。其詳情說明如下：

- ① 具體條件：係指學生國中前五學期之各項活動表現，分「團體活動」、「競賽成果」及「學生幹部」三項。
- ② 在校成績：係指學生前五學期的成績，含一般學科，藝能學科，綜合表現等項成績，均採五等第五分制記分法。
- ③ 師長推薦函：係指由曾經擔任該生一學期（含）以上之任課教師、活動指導教師或導師所書寫之推薦信函。

- ④特別條件：係指各高中特別要求之條件或注意事項，如志趣或學習背景等。
- (2)高中（職）甄選：考生經學校推薦後，尚須經過下列程序：
- ①學科能力測驗：凡通過各高中（職）資格審查者方可參加各校所舉行之學科能力測驗，其考試科目及採計方式依各校規定各有不同，在考試科目上大致以考國文、英語、數學三科較多。
- ②其他項目甄選：凡高中（職）訂有其他項目甄選時，學生須依照各校之相關規定，參加其他項目甄選，否則視同放棄甄選資格。應屆畢業生根據自己的志趣、性向以及所具備的條件，查閱該年度推薦甄選簡章，參考老師與家長的意見，選擇某一高中（職）後，向學校申請推薦。由於各國中推薦至各高中（職）有資格及名額的限制，學校將根據同學條件，召開推薦委員會決定推薦名單。獲推薦同學辦妥報名手續且通過各高中（職）審查後，即取得參加甄選的資格。

台北區高中（職）在甄選上都有採用筆試的方試，雖然科目或有不同，但大體上仍是以國文、數學、英語、自然、社會五科中取捨，並就筆試成績及在校表現依比例合計做為錄取與否的標準。

綜上所述，高中（職）推薦甄選除「學科能力測驗」及「指定項目甄試」外，並注重學生在國中期間之德、智、體、群成績以及活動表現、競賽成績、擔任班級

或社團幹部之資歷。如果國中時期這些表現不佳，那麼可以選擇報考的高中（職）將會很有限。

上述成績與表現、資歷均可能列入推薦條件中，由於各學校要求條件不同，欲進一步了解，可請教輔導老師或到圖書館參考歷年簡章。

至於修課方面，須注意學科能力測驗的考試科目要列入自己各學期的選課計畫，並注意可以選修未來可能要報考各高中（職）的相關課程。

(五)準備就業及有關職業證照考試之修課建議：

本校在中三階段開設技藝教育課程—電腦應用班與廣告技術班，學生如已決定就業，可就該學程科目中選擇適當科目修習。

至於職業證照考試部份，中三就讀普通班或技藝教育班畢業後，可就所修習的課程選擇就讀三年制的實用技能班，於取得高職資格後參加該類科丙級職業證照考試；在此提供勞委會職訓局委託資策會教育訓練處辦之丙級電腦技能檢定資料。這項檢定分為電腦軟體應用、電腦軟體設計、電腦硬體裝修等三類，分別測驗學科與術科，二者均及格就可申請核發中華民國技術士證（丙級）。由於此三類丙級技術士證照考試的學科題庫與術科題庫均事先公開，故只要在實用技能班依學校所開設的課程修習，考取這些證照並非難事。

以下列出參加電腦軟體應用與電腦軟體設計丙級技術士證照考試的修課建議（專業科目部份），予有意報考職業證照考試學生做參考：

1. 電腦軟體應用：

計算機概論、中英文輸入法、文書處理、資訊軟體應用、多媒體應用通訊與網路、作業系統、資訊專題製作等。

2. 電腦軟體設計：

計算機概論、中英文輸入法、文書處理、資訊軟體應用、多媒體應用通訊與網路、作業系統、程式設計、資訊專題製作等。

二、中四至中六階段一

(一)參加大學聯考修課建議：

大學聯考目前依考試科目區分為四個類組，下表列出各類組之考試科目與可填志願系組之類別，其詳細資料請查閱該年度大學聯考簡章。

表 5-5 大學聯考考試科目類組、科目與可填志願系組之類科

類組	考 試 科 目							可填志願系組類別
一	三民主義	國文	英文	社會組 數學	歷史	地理		文 法 商
二	三民主義	國文	英文	自然組 數學	物理	化學		理甲 工甲
三	三民主義	國文	英文	自然組 數學	物理	化學	生物	理乙 工乙 農乙 醫
四	三民主義	國文	英文	自然組 數學	化學	生物		農甲

學生宜依自己的志趣與性向來決定報考類組，各學期選課時，可參酌以下各類組修課建議及該學期開課表進行選課，如依下表內容，各學期仍有空間選修其他課程時，請依自己的興趣、性向，參考老師與家長的意見，選擇其他選修課程。

表 5-6 大學聯考第一類組修課建議

類 別	科 目 名 稱	科目編號	年 級	學分	必/選	備註
本國語文	國文Ⅶ	CHN2101	四	4	必	
	國文Ⅷ	CHN2102	四	4	必	
	國文Ⅸ	CHN2103	五	4	必	
	國文Ⅹ	CHN2104	五	4	必	
	國文Ⅹ I	CHN2161	六	4		選
	國文Ⅹ II	CHN2162	六	4		選
	文化基本教材 I	CHN2105	四	1	必	
	文化基本教材 II	CHN2106	四	1	必	
	作文Ⅲ	CHN2151	四	1		選
	作文Ⅳ	CHN2152	四	1		選
	作文Ⅴ	CHN2153	五	1		選
	作文Ⅵ	CHN2154	五	1		選
	國學概要 I	CHN2107	五	1	必	
	國學概要 II	CHN2108	五	1	必	
	應用文 I	CHN2155	六	1		選
	應用文 II	CHN2156	六	1		選
	報告寫作 I	CHN2157	六	1		選
	報告寫作 II	CHN2158	六	1		選
	閱讀指導 I	CHN2159	六	1		選
	閱讀指導 II	CHN2160	六	1		選
外國語文	英文 I	FLE2101	四	3	必	
	英文 II	FLE2102	四	3	必	
	英文 III	FLE2103	五	3	必	
	英文 IV	FLE2104	五	3	必	
	英文 V	FLE2163	六	3		選
	英文 VI	FLE2164	六	3		選
	英語會話 III (A, B)	FLE2151	四	2		選
	英語會話 IV (A, B)	FLE2152	四	2		選
	英文作文 I	FLE2105	五	2	必	
	英文作文 II	FLE2106	五	2	必	
	英文作文 III	FLE2153	六	2		選
	英文作文 IV	FLE2154	六	2		選
	英文閱讀 I (A, B)	FLE2155	五	2		選

	英文閱讀 II (A, B)	FLE2156	五	2	選	
	英文閱讀 III (A, B)	FLE2157	六	2	選	
	英文閱讀 IV (A, B)	FLE2158	六	2	選	
	短篇小說選讀	FLE2159	六	2	選	
	文法與句型	FLE2160	六	2	選	
數	學	數學 VII	MAT2101	四	3	必
		數學 VIII	MAT2102	四	3	必
		數學 IX	MAT2103	五	3	必
		數學 X	MAT2104	五	3	必
		數學 X I (乙)	MAT2166	六	6	選
		數學 X II (乙)	MAT2168	六	6	選
		數學演習上	MAT2153	五	2	選
		數學演習下	MAT2154	五	2	選
		選修數學 VII (A, B)	MAT2155	四	2	選
		選修數學 VIII (A, B)	MAT2156	四	2	選
		選修數學 IX (A, B)	MAT2157	五	2	選
		選修數學 X (A, B)	MAT2159	五	2	選
		選修數學 X I (A, B)	MAT2161	六	2	選
		選修數學 X II (A, B)	MAT2163	六	2	選
社	會	公民 I	SOC2101	四	2	必
		公民 II	SOC2151	四	2	選
		公民 III	SOC2152	五	2	選
		公民 IV	SOC2153	五	2	選
		社會學概論 I	SOC2154	五	2	選
		社會學概論 II	SOC2155	五	2	選
		現代社會 I	SOC2156	五	2	選
		現代社會 II	SOC2157	五	2	選
		三民主義 I	SOC2158	六	2	選
		三民主義 II	SOC2159	六	2	選
		法學概論 I	SOC2160	六	2	選
		法學概論 II	SOC2161	六	2	選
		心理學概論 I	SOC2162	六	2	選
		心理學概論 II	SOC2163	六	2	選
		歷史 V	SOC2201	四	3	必
		歷史 VI	SOC2202	四	3	必
		歷史 VII	SOC2251	五	2	選
		歷史 VIII	SOC2252	五	2	選
		中國文化史 I	SOC2253	五	2	選
		中國文化史 II	SOC2254	五	2	選
		世界文化史 I	SOC2255	六	2	選
		世界文化史 II	SOC2256	六	2	選
		地理 V	SOC2301	四	3	必
		地理 VI	SOC2302	四	3	必
		地理 VII	SOC2351	五	2	選
		地理 VIII	SOC2352	五	2	選
		人文地理 I	SOC2353	五	2	選
		人文地理 II	SOC2354	五	2	選

		經濟地理 I	SOC2355	六	2	選			
		經濟地理 II	SOC2356	六	2	選			
自	然	基礎生物	NAS2201	四	2	必			
		基礎理化(上)	NAS2301	四	2	必			
		基礎理化(下)	NAS2302	四	2	必			
		基礎理化演習(上)	NAS2351	四	2		選		
		基礎理化演習(下)	NAS2352	四	2		選		
		基礎地科	NAS2401	四	2	必			
		天文觀測	NAS2451	五	2		選		
		台灣地質	NAS2452	五	2		選		
		台灣周圍的海岸情況	NAS2453	六	2		選		
		環境保育概論	NAS2454	六	2		選		
體	育	體育 VII	PHE2101	四	2	必			
		體育 VIII	PHE2102	四	2	必			
		體育 IX	PHE2151	五	2		選		
		體育 X	PHE2152	五	2		選		
		體育 X I	PHE2153	六	2		選		
		體育 X II	PHE2154	六	2		選		
		籃球 I	PHE2155	五	2		選		
		籃球 II	PHE2156	五	2		選		
		籃球 III	PHE2157	六	2		選		
		籃球 IV	PHE2158	六	2		選		
		足球 I	PHE2159	五	2		選		
		足球 II	PHE2160	五	2		選		
		足球 III	PHE2161	六	2		選		
		足球 IV	PHE2162	六	2		選		
		游泳 I	PHE2163	五	2		選		
		游泳 II	PHE2164	五	2		選		
		游泳 III	PHE2165	六	2		選		
		游泳 IV	PHE2166	六	2		選		
		羽球 I	PHE2167	五	2		選		
		羽球 II	PHE2168	五	2		選		
		羽球 III	PHE2169	六	2		選		
		羽球 IV	PHE2170	六	2		選		
		曲棍球 I	PHE2171	五	2		選		
		曲棍球 II	PHE2172	五	2		選		
		曲棍球 III	PHE2173	六	2		選		
		曲棍球 IV	PHE2173	六	2		選		
		韻律與舞蹈 I	PHE2175	五	2		選		
		韻律與舞蹈 II	PHE2176	五	2		選		
		韻律與舞蹈 III	PHE2177	六	2		選		
		韻律與舞蹈 IV	PHE2178	六	2		選		
		藝	術	音樂 V	ART2101	四	2	必	
				音樂 VI	ART2151	五	2		選
音樂欣賞 I	ART2152			五	2		選		
音樂欣賞 II	ART2153			五	2		選		

	樂器合奏 I	ART2154	五	2		選
	樂器合奏 II	ART2155	五	2		選
	音樂欣賞 III	ART2156	六	2		選
	音樂欣賞 IV	ART2157	六	2		選
	樂器合奏 III	ART2158	六	2		選
	樂器合奏 IV	ART2159	六	2		選
	合唱 I	ART2160	五	2		選
	合唱 II	ART2161	五	2		選
	合唱 III	ART2162	六	2		選
	合唱 IV	ART2163	六	2		選
	美術 V	ART2201	四	2	必	
	美術 VI	ART2251	五	2		選
	攝影 I	ART2252	四	2		選
	攝影 II	ART2253	四	2		選
	攝影 III	ART2254	五	2		選
	攝影 IV	ART2255	五	2		選
	美術鑑賞 I	ART2256	四	2		選
	美術鑑賞 II	ART2257	四	2		選
	美術鑑賞 III	ART2258	五	2		選
	美術鑑賞 IV	ART2259	五	2		選
	藝術史 I	ART2260	五	2		選
	藝術史 II	ART2261	五	2		選
	多媒體藝術 I	ART2286	五	2		選
	多媒體藝術 II	ART2287	五	2		選
	多媒體藝術 III	ART2288	六	2		選
	多媒體藝術 IV	ART2289	六	2		選
<hr/>						
生	家政 I	LFE2101	四	2	必	
活	家政 II	LFE2151	五	2		選
	工藝 I	LFE2152	四	2		選
	工藝 II	LFE2153	五	2		選
	電腦 III	LFE2154	四	2		選
	電腦 IV	LFE2155	四	2		選
	人際關係與溝通 I	LFE2156	五	2		選
	人際關係與溝通 II	LFE2157	五	2		選
	生涯規畫 I	LFE2158	五	2		選
	生涯規畫 II	LFE2159	五	2		選
	生涯規畫 III	LFE2160	六	2		選
	生涯規畫 IV	LFE2161	六	2		選
	多媒體電腦運用 I	LFE2162	五	2		選
	多媒體電腦運用 II	LFE2163	五	2		選
	多媒體電腦運用 III	LFE2164	六	2		選
	多媒體電腦運用 IV	LFE2165	六	2		選

說明：括弧中 A，B 表示依課程內容難度分成二級，以實施充實教學或補救教學，提供不同程度學生選習。

表 5-7 大學聯考第二類組修課建議

類 別	科 目 名 稱	科目編號	年 級	學分	必/選	備註	
本國語文	國文Ⅶ	CHN2101	四	4	必		
	國文Ⅷ	CHN2102	四	4	必		
	國文Ⅸ	CHN2103	五	4	必		
	國文Ⅹ	CHN2104	五	4	必		
	國文Ⅹ I	CHN2161	六	4		選	
	國文Ⅹ II	CHN2162	六	4		選	
	文化基本教材 I	CHN2105	四	1	必		
	文化基本教材 II	CHN2106	四	1	必		
	作文Ⅲ	CHN2151	四	1		選	
	作文Ⅳ	CHN2152	四	1		選	
	作文Ⅴ	CHN2153	五	1		選	
	作文Ⅵ	CHN2154	五	1		選	
	國學概要 I	CHN2107	五	1	必		
	國學概要 II	CHN2108	五	1	必		
	閱讀指導 I	CHN2161	六	1		選	
	閱讀指導 II	CHN2162	六	1		選	
外國語文	英文 I	FLE2101	四	3	必		
	英文 II	FLE2102	四	3	必		
	英文 III	FLE2103	五	3	必		
	英文 IV	FLE2104	五	3	必		
	英文 V	FLE2163	六	3		選	
	英文 VI	FLE2164	六	3		選	
	英語會話 III (A, B)	FLE2151	四	2		選	
	英語會話 IV (A, B)	FLE2152	四	2		選	
	英文作文 I	FLE2105	五	2	必		
	英文作文 II	FLE2106	五	2	必		
	英文作文 III	FLE2153	六	2		選	
	英文作文 IV	FLE2154	六	2		選	
	英文閱讀 I (A, B)	FLE2155	五	2		選	
	英文閱讀 II (A, B)	FLE2156	五	2		選	
	英文閱讀 III (A, B)	FLE2157	六	2		選	
	英文閱讀 IV (A, B)	FLE2158	六	2		選	
	短篇小說選讀	FLE2159	六	2		選	
	文法與句型	FLE2160	六	2		選	
	數 學	數學Ⅶ	MAT2101	四	3	必	
		數學Ⅷ	MAT2102	四	3	必	
數學Ⅸ		MAT2103	五	3	必		
數學Ⅹ		MAT2104	五	3	必		

	數學Ⅹ I (甲)	MAT2165	六	6		選
	數學Ⅹ II (甲)	MAT2167	六	6		選
	數學統合上	MAT2151	五	2		選
	數學統合下	MAT2152	五	2		選
	選修數學Ⅶ(A,B)	MAT2155	四	2		選
	選修數學Ⅷ(A,B)	MAT2156	四	2		選
	選修數學Ⅸ(A,B)	MAT2157	五	2		選
	選修數學Ⅹ(A,B)	MAT2159	五	2		選
	選修數學Ⅹ I (A,B)	MAT2161	六	2		選
	選修數學Ⅹ II (A,B)	MAT2163	六	2		選
社	公民 I	SOC2101	四	2	必	
會	公民 II	SOC2151	四	2		選
	三民主義 I	SOC2158	六	2		選
	三民主義 II	SOC2159	六	2		選
	歷史 V	SOC2201	四	3	必	
	歷史 VI	SOC2202	四	3	必	
	歷史 VII	SOC2251	五	2		選
	歷史 VIII	SOC2252	五	2		選
	地理 V	SOC2301	四	3	必	
	地理 VI	SOC2302	四	3	必	
	地理 VII	SOC2351	五	2		選
	地理 VIII	SOC2352	五	2		選
自	基礎生物	NAS2201	四	2	必	
然	基礎理化(上)	NAS2301	四	2	必	
	基礎理化(下)	NAS2302	四	2	必	
	基礎理化演習(上)	NAS2351	四	2		選
	基礎理化演習(下)	NAS2352	四	2		選
	基礎地科	NAS2401	四	2	必	
	天文觀測	NAS2451	五	2		選
	台灣地質	NAS2452	五	2		選
	台灣周圍的海岸情況	NAS2453	六	2		選
	環境保育概論	NAS2454	六	2		選
	物理 I	NAS2551	五	3		選
	物理 II	NAS2552	五	3		選
	物理 III	NAS2553	六	4		選
	物理 IV	NAS2554	六	4		選
	物理演習 I	NAS2555	五	2		選
	物理演習 II	NAS2556	五	2		選
	物理演習 III	NAS2557	六	2		選
	物理演習 IV	NAS2558	六	2		選
	化學 I	NAS2651	五	3		選
	化學 II	NAS2652	五	3		選
	化學 III	NAS2653	六	4		選

	化學Ⅳ	NAS2654	六	4	選
	化學演習Ⅰ	NAS2655	五	2	選
	化學演習Ⅱ	NAS2656	五	2	選
	化學演習Ⅲ	NAS2657	六	2	選
	化學演習Ⅳ	NAS2658	六	2	選
<hr/>					
體	體育Ⅶ	PHE2101	四	2	必
	體育Ⅷ	PHE2102	四	2	必
	體育Ⅸ	PHE2151	五	2	選
	體育Ⅹ	PHE2152	五	2	選
	體育ⅩⅠ	PHE2153	六	2	選
	體育ⅩⅡ	PHE2154	六	2	選
	籃球Ⅰ	PHE2155	五	2	選
	籃球Ⅱ	PHE2156	五	2	選
	籃球Ⅲ	PHE2157	六	2	選
	籃球Ⅳ	PHE2158	六	2	選
	足球Ⅰ	PHE2159	五	2	選
	足球Ⅱ	PHE2160	五	2	選
	足球Ⅲ	PHE2161	六	2	選
	足球Ⅳ	PHE2162	六	2	選
	游泳Ⅰ	PHE2163	五	2	選
	游泳Ⅱ	PHE2164	五	2	選
	游泳Ⅲ	PHE2165	六	2	選
	游泳Ⅳ	PHE2166	六	2	選
	羽球Ⅰ	PHE2167	五	2	選
	羽球Ⅱ	PHE2168	五	2	選
	羽球Ⅲ	PHE2169	六	2	選
	羽球Ⅳ	PHE2170	六	2	選
	曲棍球Ⅰ	PHE2171	五	2	選
	曲棍球Ⅱ	PHE2172	五	2	選
	曲棍球Ⅲ	PHE2173	六	2	選
	曲棍球Ⅳ	PHE2173	六	2	選
	韻律與舞蹈Ⅰ	PHE2175	五	2	選
	韻律與舞蹈Ⅱ	PHE2176	五	2	選
	韻律與舞蹈Ⅲ	PHE2177	六	2	選
	韻律與舞蹈Ⅳ	PHE2178	六	2	選
<hr/>					
藝	音樂Ⅴ	ART2101	四	2	必
	音樂Ⅵ	ART2151	五	2	選
	音樂欣賞Ⅰ	ART2152	五	2	選
	音樂欣賞Ⅱ	ART2153	五	2	選
	樂器合奏Ⅰ	ART2154	五	2	選
	樂器合奏Ⅱ	ART2155	五	2	選
	音樂欣賞Ⅲ	ART2156	六	2	選
	音樂欣賞Ⅳ	ART2157	六	2	選

	樂器合奏Ⅲ	ART2158	六	2	選
	樂器合奏Ⅳ	ART2159	六	2	選
	合唱Ⅰ	ART2160	五	2	選
	合唱Ⅱ	ART2161	五	2	選
	合唱Ⅲ	ART2162	六	2	選
	合唱Ⅳ	ART2163	六	2	選
	美術Ⅴ	ART2201	四	2	必
	美術Ⅵ	ART2251	五	2	選
	攝影Ⅰ	ART2252	四	2	選
	攝影Ⅱ	ART2253	四	2	選
	攝影Ⅲ	ART2254	五	2	選
	攝影Ⅳ	ART2255	五	2	選
	美術鑑賞Ⅰ	ART2256	四	2	選
	美術鑑賞Ⅱ	ART2257	四	2	選
	美術鑑賞Ⅲ	ART2258	五	2	選
	美術鑑賞Ⅳ	ART2259	五	2	選
	藝術史Ⅰ	ART2260	五	2	選
	藝術史Ⅱ	ART2261	五	2	選
	多媒體藝術Ⅰ	ART2286	五	2	選
	多媒體藝術Ⅱ	ART2287	五	2	選
	多媒體藝術Ⅲ	ART2288	六	2	選
	多媒體藝術Ⅳ	ART2289	六	2	選
生	家政Ⅰ	LFE2101	四	2	必
活	家政Ⅱ	LFE2151	五	2	選
	工藝Ⅰ	LFE2152	四	2	選
	工藝Ⅱ	LFE2153	五	2	選
	電腦Ⅲ	LFE2154	四	2	選
	電腦Ⅳ	LFE2155	四	2	選
	人際關係與溝通Ⅰ	LFE2156	五	2	選
	人際關係與溝通Ⅱ	LFE2157	五	2	選
	生涯規畫Ⅰ	LFE2158	五	2	選
	生涯規畫Ⅱ	LFE2159	五	2	選
	生涯規畫Ⅲ	LFE2160	六	2	選
	生涯規畫Ⅳ	LFE2161	六	2	選
	多媒體電腦運用Ⅰ	LFE2162	五	2	選
	多媒體電腦運用Ⅱ	LFE2163	五	2	選
	多媒體電腦運用Ⅲ	LFE2164	六	2	選
	多媒體電腦運用Ⅳ	LFE2165	六	2	選

說明：括弧中 A，B 表示依課程內容難度分成二級，以實施充實教學或補救教學，提供不同程度學生選習。

表 5-8 大學聯考第三類組修課建議

類 別	科 目 名 稱	科目編號	年 級	學分	必/選	備註	
本國語文	國文Ⅶ	CHN2101	四	4	必		
	國文Ⅷ	CHN2102	四	4	必		
	國文Ⅸ	CHN2103	五	4	必		
	國文Ⅹ	CHN2104	五	4	必		
	國文Ⅹ I	CHN2161	六	4		選	
	國文Ⅹ II	CHN2162	六	4		選	
	文化基本教材 I	CHN2105	四	1	必		
	文化基本教材 II	CHN2106	四	1	必		
	作文Ⅲ	CHN2151	四	1		選	
	作文Ⅳ	CHN2152	四	1		選	
	作文Ⅴ	CHN2153	五	1		選	
	作文Ⅵ	CHN2154	五	1		選	
	國學概要 I	CHN2107	五	1	必		
	國學概要 II	CHN2108	五	1	必		
	閱讀指導 I	CHN2159	六	1		選	
	閱讀指導 II	CHN2160	六	1		選	
外國語文	英文 I	FLE2101	四	3	必		
	英文 II	FLE2102	四	3	必		
	英文 III	FLE2103	五	3	必		
	英文 IV	FLE2104	五	3	必		
	英文 V	FLE2163	六	3		選	
	英文 VI	FLE2164	六	3		選	
	英語會話 III (A, B)	FLE2151	四	2		選	
	英語會話 IV (A, B)	FLE2152	四	2		選	
	英文作文 I	FLE2105	五	2	必		
	英文作文 II	FLE2106	五	2	必		
	英文作文 III	FLE2153	六	2		選	
	英文作文 IV	FLE2154	六	2		選	
	英文閱讀 I (A, B)	FLE2155	五	2		選	
	英文閱讀 II (A, B)	FLE2156	五	2		選	
	英文閱讀 III (A, B)	FLE2157	六	2		選	
	英文閱讀 IV (A, B)	FLE2158	六	2		選	
	短篇小說選讀	FLE2159	六	2		選	
	文法與句型	FLE2160	六	2		選	
	數 學	數學Ⅶ	MAT2101	四	3	必	
		數學Ⅷ	MAT2102	四	3	必	
數學Ⅸ		MAT2103	五	3	必		
數學Ⅹ		MAT2104	五	3	必		
數學Ⅹ I (甲)		MAT2165	六	6		選	
數學Ⅹ II (甲)		MAT2167	六	6		選	

	數學統合上	MAT2151	五	2		選
	數學統合下	MAT2152	五	2		選
	選修數學Ⅶ(A, B)	MAT2155	四	2		選
	選修數學Ⅷ(A, B)	MAT2156	四	2		選
	選修數學Ⅸ(A, B)	MAT2157	五	2		選
	選修數學Ⅹ(A, B)	MAT2159	五	2		選
	選修數學Ⅹ I (A, B)	MAT2161	六	2		選
	選修數學Ⅹ II (A, B)	MAT2163	六	2		選
社	會					
	公民 I	SOC2101	四	2	必	
	公民 II	SOC2151	四	2		選
	三民主義 I	SOC2158	六	2		選
	三民主義 II	SOC2159	六	2		選
	歷史 V	SOC2201	四	3	必	
	歷史 VI	SOC2202	四	3	必	
	歷史 VII	SOC2251	五	2		選
	歷史 VIII	SOC2252	五	2		選
	地理 V	SOC2301	四	3	必	
	地理 VI	SOC2302	四	3	必	
	地理 VII	SOC2351	五	2		選
	地理 VIII	SOC2352	五	2		選
自	然					
	基礎生物	NAS2201	四	2	必	
	生物 III	NAS2251	五	3		選
	生物 IV	NAS2252	五	3		選
	生物 V	NAS2253	六	4		選
	生物 VI	NAS2254	六	4		選
	生命科學 I	NAS2255	五	2		選
	生命科學 II	NAS2256	五	2		選
	生命科學 III	NAS2257	六	2		選
	生命科學 IV	NAS2258	六	2		選
	基礎理化(上)	NAS2301	四	2	必	
	基礎理化(下)	NAS2302	四	2	必	
	基礎理化演習(上)	NAS2351	四	2		選
	基礎理化演習(下)	NAS2352	四	2		選
	基礎地科	NAS2401	四	2	必	
	天文觀測	NAS2451	五	2		選
	台灣地質	NAS2452	五	2		選
	台灣周圍的海岸情況	NAS2453	六	2		選
	環境保育概論	NAS2454	六	2		選
	物理 I	NAS2551	五	3		選
	物理 II	NAS2552	五	3		選
	物理 III	NAS2553	六	4		選
	物理 IV	NAS2554	六	4		選
	物理演習 I	NAS2555	五	2		選
	物理演習 II	NAS2556	五	2		選
	物理演習 III	NAS2557	六	2		選

		物理演習IV	NAS2558	六	2		選
		化學 I	NAS2651	五	3		選
		化學 II	NAS2652	五	3		選
		化學 III	NAS2653	六	4		選
		化學IV	NAS2654	六	4		選
		化學演習 I	NAS2655	五	2		選
		化學演習 II	NAS2656	五	2		選
		化學演習 III	NAS2657	六	2		選
		化學演習IV	NAS2658	六	2		選
<hr/>							
體	育	體育 VII	PHE2101	四	2	必	
		體育 VIII	PHE2102	四	2	必	
		體育 IX	PHE2151	五	2		選
		體育 X	PHE2152	五	2		選
		體育 X I	PHE2153	六	2		選
		體育 X II	PHE2154	六	2		選
		籃球 I	PHE2155	五	2		選
		籃球 II	PHE2156	五	2		選
		籃球 III	PHE2157	六	2		選
		籃球 IV	PHE2158	六	2		選
		足球 I	PHE2159	五	2		選
		足球 II	PHE2160	五	2		選
		足球 III	PHE2161	六	2		選
		足球 IV	PHE2162	六	2		選
		游泳 I	PHE2163	五	2		選
		游泳 II	PHE2164	五	2		選
		游泳 III	PHE2165	六	2		選
		游泳 IV	PHE2166	六	2		選
		羽球 I	PHE2167	五	2		選
		羽球 II	PHE2168	五	2		選
		羽球 III	PHE2169	六	2		選
		羽球 IV	PHE2170	六	2		選
		曲棍球 I	PHE2171	五	2		選
		曲棍球 II	PHE2172	五	2		選
		曲棍球 III	PHE2173	六	2		選
		曲棍球 IV	PHE2173	六	2		選
		韻律與舞蹈 I	PHE2175	五	2		選
		韻律與舞蹈 II	PHE2176	五	2		選
		韻律與舞蹈 III	PHE2177	六	2		選
		韻律與舞蹈 IV	PHE2178	六	2		選
<hr/>							
藝	術	音樂 V	ART2101	四	2	必	
		音樂 VI	ART2151	五	2		選
		音樂欣賞 I	ART2152	五	2		選
		音樂欣賞 II	ART2153	五	2		選
		樂器合奏 I	ART2154	五	2		選
		樂器合奏 II	ART2155	五	2		選

音樂欣賞Ⅲ	ART2156	六	2	選
音樂欣賞Ⅳ	ART2157	六	2	選
樂器合奏Ⅲ	ART2158	六	2	選
樂器合奏Ⅳ	ART2159	六	2	選
合唱Ⅰ	ART2160	五	2	選
合唱Ⅱ	ART2161	五	2	選
合唱Ⅲ	ART2162	六	2	選
合唱Ⅳ	ART2163	六	2	選
美術Ⅴ	ART2201	四	2	必
美術Ⅵ	ART2251	五	2	選
攝影Ⅰ	ART2252	四	2	選
攝影Ⅱ	ART2253	四	2	選
攝影Ⅲ	ART2254	五	2	選
攝影Ⅳ	ART2255	五	2	選
美術鑑賞Ⅰ	ART2256	四	2	選
美術鑑賞Ⅱ	ART2257	四	2	選
美術鑑賞Ⅲ	ART2258	五	2	選
美術鑑賞Ⅳ	ART2259	五	2	選
藝術史Ⅰ	ART2260	五	2	選
藝術史Ⅱ	ART2261	五	2	選
多媒體藝術Ⅰ	ART2286	五	2	選
多媒體藝術Ⅱ	ART2287	五	2	選
多媒體藝術Ⅲ	ART2288	六	2	選
多媒體藝術Ⅳ	ART2289	六	2	選

生	活	家政Ⅰ	LFE2101	四	2	必	
		家政Ⅱ	LFE2151	五	2		選
		工藝Ⅰ	LFE2152	四	2		選
		工藝Ⅱ	LFE2153	五	2		選
		電腦Ⅲ	LFE2154	四	2		選
		電腦Ⅳ	LFE2155	四	2		選
		人際關係與溝通Ⅰ	LFE2156	五	2		選
		人際關係與溝通Ⅱ	LFE2157	五	2		選
		生涯規畫Ⅰ	LFE2158	五	2		選
		生涯規畫Ⅱ	LFE2159	五	2		選
		生涯規畫Ⅲ	LFE2160	六	2		選
		生涯規畫Ⅳ	LFE2161	六	2		選
		多媒體電腦運用Ⅰ	LFE2162	五	2		選
		多媒體電腦運用Ⅱ	LFE2163	五	2		選
		多媒體電腦運用Ⅲ	LFE2164	六	2		選
		多媒體電腦運用Ⅳ	LFE2165	六	2		選

說明：括弧中 A，B 表示依課程內容難度分成二級，以實施充實教學或補救教學，提供不同程度學生選習。

表 5-9 大學聯考第四類組修課建議

類 別	科 目 名 稱	科目編號	年 級	學分	必/選	備註	
本國語文	國文Ⅶ	CHN2101	四	4	必		
	國文Ⅷ	CHN2102	四	4	必		
	國文Ⅸ	CHN2103	五	4	必		
	國文Ⅹ	CHN2104	五	4	必		
	國文Ⅹ I	CHN2161	六	4		選	
	國文Ⅹ II	CHN2162	六	4		選	
	文化基本教材 I	CHN2105	四	1	必		
	文化基本教材 II	CHN2106	四	1	必		
	作文Ⅲ	CHN2151	四	1		選	
	作文Ⅳ	CHN2152	四	1		選	
	作文Ⅴ	CHN2153	五	1		選	
	作文Ⅵ	CHN2154	五	1		選	
	國學概要 I	CHN2155	五	1	必		
	國學概要 II	CHN2156	五	1	必		
	閱讀指導 I	CHN2161	六	1		選	
	閱讀指導 II	CHN2162	六	1		選	
	外國語文	英文 I	FLE2101	四	3	必	
英文 II		FLE2102	四	3	必		
英文 III		FLE2103	五	3	必		
英文 IV		FLE2104	五	3	必		
英文 V		FLE2163	六	3		選	
英文 VI		FLE2164	六	3		選	
英語會話 III (A, B)		FLE2151	四	2		選	
英語會話 IV (A, B)		FLE2152	四	2		選	
英文作文 I		FLE2105	五	2	必		
英文作文 II		FLE2106	五	2	必		
英文作文 III		FLE2153	六	2		選	
英文作文 IV		FLE2154	六	2		選	
英文閱讀 I (A, B)		FLE2155	五	2		選	
英文閱讀 II (A, B)		FLE2156	五	2		選	
英文閱讀 III (A, B)		FLE2157	六	2		選	
英文閱讀 IV (A, B)		FLE2158	六	2		選	
短篇小說選讀		FLE2159	六	2		選	
文法與句型		FLE2160	六	2		選	
數 學		數學Ⅶ	MAT2101	四	3	必	
		數學Ⅷ	MAT2102	四	3	必	
	數學Ⅸ	MAT2103	五	3	必		
	數學Ⅹ	MAT2104	五	3	必		

	數學Ⅹ I (甲)	MAT2165	六	6		選
	數學Ⅹ II (甲)	MAT2167	六	6		選
	數學統合上	MAT2151	五	2		選
	數學統合下	MAT2152	五	2		選
	選修數學Ⅶ(A,B)	MAT2155	四	2		選
	選修數學Ⅷ(A,B)	MAT2156	四	2		選
	選修數學Ⅸ(A,B)	MAT2157	五	2		選
	選修數學Ⅹ(A,B)	MAT2159	五	2		選
	選修數學Ⅹ I (A,B)	MAT2161	六	2		選
	選修數學Ⅹ II (A,B)	MAT2163	六	2		選
社	會					
	公民 I	SOC2101	四	2	必	
	公民 II	SOC2151	四	2		選
	三民主義 I	SOC2158	六	2		選
	三民主義 II	SOC2159	六	2		選
	歷史 V	SOC2201	四	3	必	
	歷史 VI	SOC2202	四	3	必	
	歷史 VII	SOC2251	五	2		選
	歷史 VIII	SOC2252	五	2		選
	地理 V	SOC2301	四	3	必	
	地理 VI	SOC2302	四	3	必	
	地理 VII	SOC2351	五	2		選
	地理 VIII	SOC2352	五	2		選
自	然					
	基礎生物	NAS2201	四	2	必	
	生物 III	NAS2251	五	3		選
	生物 IV	NAS2252	五	3		選
	生物 V	NAS2253	六	4		選
	生物 VI	NAS2254	六	4		選
	生命科學 I	NAS2255	五	2		選
	生命科學 II	NAS2256	五	2		選
	生命科學 III	NAS2257	六	2		選
	生命科學 IV	NAS2258	六	2		選
	基礎理化(上)	NAS2301	四	2	必	
	基礎理化(下)	NAS2302	四	2	必	
	基礎理化演習(上)	NAS2351	四	2		選
	基礎理化演習(下)	NAS2352	四	2		選
	基礎地科	NAS2401	四	2	必	
	天文觀測	NAS2451	五	2		選
	台灣地質	NAS2452	五	2		選
	台灣周圍的海岸情況	NAS2453	六	2		選
	環境保育概論	NAS2454	六	2		選
	化學 I	NAS2651	五	3		選
	化學 II	NAS2652	五	3		選
	化學 III	NAS2653	六	4		選

	化學IV	NAS2654	六	4	選
	化學演習 I	NAS2655	五	2	選
	化學演習 II	NAS2656	五	2	選
	化學演習 III	NAS2657	六	2	選
	化學演習IV	NAS2658	六	2	選
<hr/>					
體	體育 VII	PHE2101	四	2	必
	體育 VIII	PHE2102	四	2	必
	體育 IX	PHE2151	五	2	選
	體育 X	PHE2152	五	2	選
	體育 X I	PHE2153	六	2	選
	體育 X II	PHE2154	六	2	選
	籃球 I	PHE2155	五	2	選
	籃球 II	PHE2156	五	2	選
	籃球 III	PHE2157	六	2	選
	籃球 IV	PHE2158	六	2	選
	足球 I	PHE2159	五	2	選
	足球 II	PHE2160	五	2	選
	足球 III	PHE2161	六	2	選
	足球 IV	PHE2162	六	2	選
	游泳 I	PHE2163	五	2	選
	游泳 II	PHE2164	五	2	選
	游泳 III	PHE2165	六	2	選
	游泳 IV	PHE2166	六	2	選
	羽球 I	PHE2167	五	2	選
	羽球 II	PHE2168	五	2	選
	羽球 III	PHE2169	六	2	選
	羽球 IV	PHE2170	六	2	選
	曲棍球 I	PHE2171	五	2	選
	曲棍球 II	PHE2172	五	2	選
	曲棍球 III	PHE2173	六	2	選
	曲棍球 IV	PHE2173	六	2	選
	韻律與舞蹈 I	PHE2175	五	2	選
	韻律與舞蹈 II	PHE2176	五	2	選
	韻律與舞蹈 III	PHE2177	六	2	選
	韻律與舞蹈 IV	PHE2178	六	2	選
<hr/>					
藝	音樂 V	ART2101	四	2	必
	音樂 VI	ART2151	五	2	選
	音樂欣賞 I	ART2152	五	2	選
	音樂欣賞 II	ART2153	五	2	選
	樂器合奏 I	ART2154	五	2	選
	樂器合奏 II	ART2155	五	2	選
	音樂欣賞 III	ART2156	六	2	選
	音樂欣賞 IV	ART2157	六	2	選

	樂器合奏Ⅲ	ART2158	六	2	選
	樂器合奏Ⅳ	ART2159	六	2	選
	合唱Ⅰ	ART2160	五	2	選
	合唱Ⅱ	ART2161	五	2	選
	合唱Ⅲ	ART2162	六	2	選
	合唱Ⅳ	ART2163	六	2	選
	美術Ⅴ	ART2201	四	2	必
	美術Ⅵ	ART2251	五	2	選
	攝影Ⅰ	ART2252	四	2	選
	攝影Ⅱ	ART2253	四	2	選
	攝影Ⅲ	ART2254	五	2	選
	攝影Ⅳ	ART2255	五	2	選
	美術鑑賞Ⅰ	ART2256	四	2	選
	美術鑑賞Ⅱ	ART2257	四	2	選
	美術鑑賞Ⅲ	ART2258	五	2	選
	美術鑑賞Ⅳ	ART2259	五	2	選
	藝術史Ⅰ	ART2260	五	2	選
	藝術史Ⅱ	ART2261	五	2	選
	多媒體藝術Ⅰ	ART2286	五	2	選
	多媒體藝術Ⅱ	ART2287	五	2	選
	多媒體藝術Ⅲ	ART2288	六	2	選
	多媒體藝術Ⅳ	ART2289	六	2	選
生	家政Ⅰ	LFE2101	四	2	必
活	家政Ⅱ	LFE2151	五	2	選
	工藝Ⅰ	LFE2152	四	2	選
	工藝Ⅱ	LFE2153	五	2	選
	電腦Ⅲ	LFE2154	四	2	選
	電腦Ⅳ	LFE2155	四	2	選
	人際關係與溝通Ⅰ	LFE2156	五	2	選
	人際關係與溝通Ⅱ	LFE2157	五	2	選
	生涯規畫Ⅰ	LFE2158	五	2	選
	生涯規畫Ⅱ	LFE2159	五	2	選
	生涯規畫Ⅲ	LFE2160	六	2	選
	生涯規畫Ⅳ	LFE2161	六	2	選
	多媒體電腦運用Ⅰ	LFE2162	五	2	選
	多媒體電腦運用Ⅱ	LFE2163	五	2	選
	多媒體電腦運用Ⅲ	LFE2164	六	2	選
	多媒體電腦運用Ⅳ	LFE2165	六	2	選

說明：括弧中 A，B 表示依課程內容難度分成二級，以實施充實教學或補救教學，提供不同程度學生選習。

(二)參加四年制技術學院暨二年制專科學校聯招修課建議

目前四年制技術學院（簡稱四技）、彰化師範大學部分學系與二年制專科學校（簡稱二專）係採分類聯合招生方式，但是其中二專係分區招生。以商業類為例，考生可以選填全國各四年制技術學院及彰化師範大學商業教育學系各組，但是二專部份僅限於報名時所在地區別，例如北區，詳細資料請查閱該年度招生簡章。

本校所開設之「資訊應用學程」、「應用外語學程」課程適合報考四技二專聯招商業類各系組科，學生在校期間修滿各學程所規定的學分，即可取得應屆畢業報考四技二專（商業類）聯招之資格。

以八十五學年度四技二專聯招為例，商業類招生計有國立臺灣工業技術學院等四所技術學院、國立彰化師範大學以及國立台北商業專科學校等二十二所二專（北區）。技術學院及彰化師範大學招生學系分為資訊管理技術系、應用外語系、商業教育學系等六種，二專部份則為資訊管理科、應用外語科、會計科、商業管理科等十六種科別。

考試科目如下表：

表 5-10 四技二專聯招（商業類）考試科目：

考試科目	配 分	說 明
三民主義	50	
國 文	100	
數 學	100	
英 文	100	
專業科目(一)	200	會計學、經濟學
專業科目(二)	200	計算機概論、商業概論

學生宜依自己的志趣與性向來決定報四技二專，各學期選課時，可參酌以下各類組修課建議及該學期開課表進行選課。但是必須注意，在校期間各學程須修滿 40 學分，且包括核心科目（26 學分），才可取得學程證明報考四技二專。

如依下表內容，各學期仍有空間選修其他課程時，請依自己的興趣、性向，參考老師與家長的意見，選擇其他選修課程。

表 5-11 參加四技二專聯招修課建議：

類 別	科 目 名 稱	科目編號	年 級	學分	必/選	備註
本國語文	國文Ⅶ	CHN2101	四	4	必	
	國文Ⅷ	CHN2102	四	4	必	
	國文Ⅸ	CHN2103	五	4	必	
	國文Ⅹ	CHN2104	五	4	必	
	國文Ⅹ I	CHN2161	六	4		選
	國文Ⅹ II	CHN2162	六	4		選
	文化基本教材 I	CHN2105	四	1	必	
	文化基本教材 II	CHN2106	四	1	必	
	作文Ⅲ	CHN2151	四	1		選
	作文Ⅳ	CHN2152	四	1		選
	作文Ⅴ	CHN2153	五	1		選
	作文Ⅵ	CHN2154	五	1		選
	國學概要 I	CHN2107	五	1	必	
	國學概要 II	CHN2108	五	1	必	
	應用文 I	CHN2155	六	1		選
	應用文 II	CHN2156	六	1		選
	報告寫作 I	CHN2157	六	1		選
	報告寫作 II	CHN2158	六	1		選
	閱讀指導 I	CHN2159	六	1		選
	閱讀指導 II	CHN2160	六	1		選
外國語文	英文 I	FLE2101	四	3	必	
	英文 II	FLE2102	四	3	必	
	英文 III	FLE2103	五	3	必	
	英文 IV	FLE2104	五	3	必	
	英文 V	FLE2163	六	3		選
	英文 VI	FLE2164	六	3		選
	英語會話 III (A, B)	FLE2151	四	2		選
	英語會話 IV (A, B)	FLE2152	四	2		選
	英文作文 I	FLE2105	五	2	必	
	英文作文 II	FLE2106	五	2	必	
	英文作文 III	FLE2153	六	2		選
	英文作文 IV	FLE2154	六	2		選
	英文閱讀 I (A, B)	FLE2155	五	2		選
	英文閱讀 II (A, B)	FLE2156	五	2		選
	英文閱讀 III (A, B)	FLE2157	六	2		選
	英文閱讀 IV (A, B)	FLE2158	六	2		選
	短篇小說選讀	FLE2159	六	2		選
	文法與句型	FLE2160	六	2		選

數	學	數學VII	MAT2101	四	3	必	
		數學VIII	MAT2102	四	3	必	
		數學IX	MAT2103	五	3	必	
		數學X	MAT2104	五	3	必	
		選修數學VII(A,B)	MAT2155	四	2		選
		選修數學VIII(A,B)	MAT2156	四	2		選
		選修數學IX(c)	MAT2158	五	2		選
		選修數學X(c)	MAT2160	五	2		選
		選修數學X I (c)	MAT2162	六	4		選
		選修數學X II (c)	MAT2164	六	4		選
社	會	公民 I	SOC2101	四	2	必	
		公民 II	SOC2151	四	2		選
		三民主義 I	SOC2158	六	2		選
		三民主義 II	SOC2159	六	2		選
		歷史 V	SOC2201	四	3	必	
		歷史 VI	SOC2202	四	3	必	
		地理 V	SOC2301	四	3	必	
		地理 VI	SOC2302	四	3	必	
自	然	基礎生物	NAS2201	四	2	必	
		基礎理化(上)	NAS2301	四	2	必	
		基礎理化(下)	NAS2302	四	2	必	
		基礎理化演習(上)	NAS2351	四	2		選
		基礎理化演習(下)	NAS2352	四	2		選
		基礎地科	NAS2401	四	2	必	
		天文觀測	NAS2451	五	2		選
		台灣地質	NAS2452	五	2		選
		台灣周圍的海岸情況	NAS2453	六	2		選
		環境保育概論	NAS2454	六	2		選
體	育	體育VII	PHE2101	四	2	必	
		體育VIII	PHE2102	四	2	必	
		體育IX	PHE2151	五	2		選
		體育X	PHE2152	五	2		選
		體育X I	PHE2153	六	2		選
		體育X II	PHE2154	六	2		選
		籃球 I	PHE2155	五	2		選
		籃球 II	PHE2156	五	2		選
		籃球 III	PHE2157	六	2		選
		籃球 IV	PHE2158	六	2		選
		足球 I	PHE2159	五	2		選
		足球 II	PHE2160	五	2		選

足球Ⅲ	PHE2161	六	2	選
足球Ⅳ	PHE2162	六	2	選
游泳Ⅰ	PHE2163	五	2	選
游泳Ⅱ	PHE2164	五	2	選
游泳Ⅲ	PHE2165	六	2	選
游泳Ⅳ	PHE2166	六	2	選
羽球Ⅰ	PHE2167	五	2	選
羽球Ⅱ	PHE2168	五	2	選
羽球Ⅲ	PHE2169	六	2	選
羽球Ⅳ	PHE2170	六	2	選
曲棍球Ⅰ	PHE2171	五	2	選
曲棍球Ⅱ	PHE2172	五	2	選
曲棍球Ⅲ	PHE2173	六	2	選
曲棍球Ⅳ	PHE2173	六	2	選
韻律與舞蹈Ⅰ	PHE2175	五	2	選
韻律與舞蹈Ⅱ	PHE2176	五	2	選
韻律與舞蹈Ⅲ	PHE2177	六	2	選
韻律與舞蹈Ⅳ	PHE2178	六	2	選

藝	術	音樂Ⅴ	ART2101	四	2	必	
		音樂Ⅵ	ART2151	五	2		選
		音樂欣賞Ⅰ	ART2152	五	2		選
		音樂欣賞Ⅱ	ART2153	五	2		選
		樂器合奏Ⅰ	ART2154	五	2		選
		樂器合奏Ⅱ	ART2155	五	2		選
		音樂欣賞Ⅲ	ART2156	六	2		選
		音樂欣賞Ⅳ	ART2157	六	2		選
		樂器合奏Ⅲ	ART2158	六	2		選
		樂器合奏Ⅳ	ART2159	六	2		選
		合唱Ⅰ	ART2160	五	2		選
		合唱Ⅱ	ART2161	五	2		選
		合唱Ⅲ	ART2162	六	2		選
		合唱Ⅳ	ART2163	六	2		選
		美術Ⅴ	ART2201	四	2	必	
		美術Ⅵ	ART2251	五	2		選
		攝影Ⅰ	ART2252	四	2		選
		攝影Ⅱ	ART2253	四	2		選
		攝影Ⅲ	ART2254	五	2		選
		攝影Ⅳ	ART2255	五	2		選
		美術鑑賞Ⅰ	ART2256	四	2		選
		美術鑑賞Ⅱ	ART2257	四	2		選
		美術鑑賞Ⅲ	ART2258	五	2		選
		美術鑑賞Ⅳ	ART2259	五	2		選
		藝術史Ⅰ	ART2260	五	2		選

	藝術史 II	ART2261	五	2	選
	多媒體電腦運用 I	LFE2162	五	2	選
	多媒體電腦運用 II	LFE2163	五	2	選
	多媒體電腦運用 III	LFE2164	六	2	選
	多媒體電腦運用 IV	LFE2165	六	2	選
<hr/>					
生	家政 I	LFE2101	四	2	必
活	家政 II	LFE2151	五	2	選
	工藝 I	LFE2152	四	2	選
	工藝 II	LFE2153	五	2	選
	人際關係與溝通 I	LFE2156	五	2	選
	人際關係與溝通 II	LFE2157	五	2	選
	生涯規畫 I	LFE2158	五	2	選
	生涯規畫 II	LFE2159	五	2	選
	生涯規畫 III	LFE2160	六	2	選
	生涯規畫 IV	LFE2161	六	2	選
<hr/>					
職	業				
資	訊應用學程				
	會計學 I	VIA2151	五	3	選
	會計學 II	VIA2152	五	3	選
	商業概論 I	VIA2153	五	2	選
	商業概論 II	VIA2154	五	2	選
	經濟學概要 I	VIA2155	五	3	選
	經濟學概要 II	VIA2156	五	3	選
	統計學概要 I	VIA2157	六	3	選
	統計學概要 II	VIA2158	六	3	選
	企業管理概要 I	VIA2159	六	2	選
	企業管理概要 II	VIA2160	六	2	選
*	計算機概論 I	VIA2251	五	3	選
*	計算機概論 II	VIA2252	五	3	選
*	中英文電腦輸入 I	VIA2253	五	2	選
*	中英文電腦輸入 II	VIA2254	五	2	選
*	文書處理 I	VIA2255	五	3	選
*	文書處理 II	VIA2256	五	3	選
*	計算機應用 I	VIA2257	六	2	選
*	計算機應用 II	VIA2258	六	2	選
	辦公室自動化 I	VIA2259	五	2	選
	辦公室自動化 II	VIA2260	五	2	選
*	電腦繪圖 I	VIA2261	五	2	選
	電腦繪圖 II	VIA2262	五	2	選
*	Visual Basic I	VIA2263	六	3	選
*	Visual Basic II	VIA2264	六	3	選
*	程式語言 I	VIA2265	六	3	選

* 程式語言 II	VIA2266	六	3	選
* 資料庫 I	VIA2267	六	2	選
資料庫 II	VIA2268	六	2	選
* 中文視窗軟體應用	VIA2269	六	2	選
* 資料管理系統 I	VIA2270	六	3	選
資料管理系統 II	VIA2271	六	3	選
網際網路教學 I	VIA2272	六	2	選
網際網路教學 II	VIA2273	六	2	選
* 電子試算表	VIA2274	六	2	選

職業
應用外語學程

會計學 I	VIA2151	五	3	選
會計學 II	VIA2152	五	3	選
商業概論 I	VIA2153	五	2	選
商業概論 II	VIA2154	五	2	選
經濟學概要 I	VIA2155	五	2	選
經濟學概要 II	VIA2156	五	2	選
統計學概要 I	VIA2157	六	3	選
統計學概要 II	VIA2158	六	3	選
企業管理概要 I	VIA2159	六	2	選
企業管理概要 II	VIA2160	六	2	選
國際貿易概論 I	VIA2161	六	2	選
國際貿易概論 II	VIA2162	六	2	選
計算機概論 I	VIA2251	五	3	選
計算機概論 II	VIA2252	五	3	選
文書處理 I	VIA2255	五	2	選
文書處理 II	VIA2256	五	2	選
辦公室自動化	VIA2259	五	2	選
辦公室自動化	VIA2260	五	2	選
網際網路教學 I	VIA2272	六	2	選
網際網路教學 II	VIA2273	六	2	選
英語組				
* 英語會話 V	VAF2151	五	2	選
* 英語會話 VI	VAF2152	五	2	選
英語會話 VII	VAF2153	六	2	選
英語會話 VIII	VAF2154	六	2	選
* 商業英語會話 I	VAF2155	五	2	選
* 商業英語會話 II	VAF2156	五	2	選
商業英語會話 III	VAF2157	六	2	選
商業英語會話 IV	VAF2158	六	2	選
* 商用英文書信 I	VAF2159	六	2	選
商用英文書信 II	VAF2160	六	2	選
* 英文修辭與習作 I	VAF2161	六	2	選

	英文修辭與習作 II	VAF2162	六	2	選
日語組					
	* 日語 I	VAF2251	五	2	選
	* 日語 II	VAF2252	五	2	選
	日語 III	VAF2253	六	2	選
	日語 IV	VAF2254	六	2	選
	* 商用日語會話 I	VAF2255	五	2	選
	* 商用日語會話 II	VAF2256	五	2	選
	商用日語會話 III	VAF2257	六	2	選
	商用日語會話 IV	VAF2258	六	2	選
	* 商用日文書信 I	VAF2259	六	2	選
	商用日文書信 II	VAF2260	六	2	選
	日文修辭 I	VAF2261	六	2	選
	日文修辭 II	VAF2251	六	2	選
德語組					
	* 德語 I	VAF2352	五	2	選
	* 德語 II	VAF2353	五	2	選
	德語 III	VAF2354	六	2	選
	德語 IV	VAF2355	六	2	選
	* 商用德語會話 I	VAF2356	五	2	選
	* 商用德語會話 II	VAF2357	五	2	選
	商用德語會話 III	VAF2358	六	2	選
	商用德語會話 IV	VAF2359	六	2	選
	* 商用德文書信 I	VAF2360	六	2	選
	商用德文書信 II	VAF2361	六	2	選
	* 德文修辭 I	VAF2302	六	2	選
	* 德文修辭 II	VAF2302	六	2	選

說明：

1. 職業領域科目加註 * 者，係核心科目。欲取得本學程證明者，必須修滿 40 學分以上，且含這些核心科目。
2. 括弧中 A，B 表示依課程內容難度分成二級，以實施充實教學或補救教學，提供不同程度學生選習。

(二)美術班修課建議：

表 5-12 美術班修課建議：

類 別	科 目 名 稱	科目編號	年 級	學分	必/選	備註	
本國語文	國文Ⅶ	CHN2101	四	4	必		
	國文Ⅷ	CHN2102	四	4	必		
	國文Ⅸ	CHN2103	五	4	必		
	國文Ⅹ	CHN2104	五	4	必		
	國文Ⅹ I	CHN2161	六	4		選	
	國文Ⅹ II	CHN2162	六	4		選	
	文化基本教材 I	CHN2105	四	1	必		
	文化基本教材 II	CHN2106	四	1	必		
	作文Ⅲ	CHN2151	四	1		選	
	作文Ⅳ	CHN2152	四	1		選	
	作文Ⅴ	CHN2153	五	1		選	
	作文Ⅵ	CHN2154	五	1		選	
	國學概要 I	CHN2107	五	1	必		
	國學概要 II	CHN2108	五	1	必		
	應用文 I	CHN2155	六	1		選	
	應用文 II	CHN2156	六	1		選	
	報告寫作 I	CHN2157	六	1		選	
	報告寫作 II	CHN2158	六	1		選	
	閱讀指導 I	CHN2159	六	1		選	
	閱讀指導 II	CHN2160	六	1		選	
外國語文	英文 I	FLE2101	四	3	必		
	英文 II	FLE2102	四	3	必		
	英文 III	FLE2103	五	3	必		
	英文 IV	FLE2104	五	3	必		
	英文 V	FLE2163	六	3		選	
	英文 VI	FLE2164	六	3		選	
	英語會話 III (A, B)	FLE2151	四	2		選	
	英語會話 IV (A, B)	FLE2152	四	2		選	
	英文作文 I	FLE2105	五	2	必		
	英文作文 II	FLE2106	五	2	必		
	英文作文 III	FLE2153	六	2		選	
	英文作文 IV	FLE2154	六	2		選	
	英文閱讀 I (A, B)	FLE2155	五	2		選	
	英文閱讀 II (A, B)	FLE2156	五	2		選	
	英文閱讀 III (A, B)	FLE2157	六	2		選	
	英文閱讀 IV (A, B)	FLE2158	六	2		選	
	短篇小說選讀	FLE2159	六	2		選	
	文法與句型	FLE2160	六	2		選	
	數 學	數學Ⅶ	MAT2101	四	3	必	

	數學Ⅶ	MAT2102	四	3	必	
	數學Ⅸ	MAT2103	五	3	必	
	數學Ⅹ	MAT2104	五	3	必	
	數學ⅩⅠ(乙)	MAT2166	六	6		選
	數學ⅩⅡ(乙)	MAT2168	六	6		選
	數學演習上	MAT2153	五	2		選
	數學演習下	MAT2154	五	2		選
	選修數學Ⅶ(A,B)	MAT2155	四	2		選
	選修數學Ⅷ(A,B)	MAT2156	四	2		選
	選修數學Ⅸ(A,B)	MAT2157	五	2		選
	選修數學Ⅹ(A,B)	MAT2159	五	2		選
	選修數學ⅩⅠ(A,B)	MAT2161	六	2		選
	選修數學ⅩⅡ(A,B)	MAT2163	六	2		選
社	公民Ⅰ	SOC2101	四	2	必	
會	公民Ⅱ	SOC2151	四	2		選
	公民Ⅲ	SOC2152	五	2		選
	公民Ⅳ	SOC2153	五	2		選
	社會學概論Ⅰ	SOC2154	五	2		選
	社會學概論Ⅱ	SOC2155	五	2		選
	現代社會Ⅰ	SOC2156	五	2		選
	現代社會Ⅱ	SOC2157	五	2		選
	三民主義Ⅰ	SOC2158	六	2		選
	三民主義Ⅱ	SOC2159	六	2		選
	法學概論Ⅰ	SOC2160	六	2		選
	法學概論Ⅱ	SOC2161	六	2		選
	心理學概論Ⅰ	SOC2162	六	2		選
	心理學概論Ⅱ	SOC2163	六	2		選
	歷史Ⅴ	SOC2201	四	3	必	
	歷史Ⅵ	SOC2202	四	3	必	
	歷史Ⅶ	SOC2251	五	2		選
	歷史Ⅷ	SOC2252	五	2		選
	中國文化史Ⅰ	SOC2253	五	2		選
	中國文化史Ⅱ	SOC2254	五	2		選
	世界文化史Ⅰ	SOC2255	六	2		選
	世界文化史Ⅱ	SOC2256	六	2		選
	地理Ⅴ	SOC2301	四	3	必	
	地理Ⅵ	SOC2302	四	3	必	
	地理Ⅶ	SOC2351	五	2		選
	地理Ⅷ	SOC2352	五	2		選
	人文地理Ⅰ	SOC2353	五	2		選
	人文地理Ⅱ	SOC2354	五	2		選
	經濟地理Ⅰ	SOC2355	六	2		選
	經濟地理Ⅱ	SOC2356	六	2		選
自	基礎生物	NAS2201	四	2		選
然	基礎地科	NAS2401	四	2		選

體	育	體育Ⅶ	PHE2101	四	2	必 選
		體育Ⅷ	PHE2102	四	2	
		體育Ⅸ	PHE2151	五	2	
		體育Ⅹ	PHE2152	五	2	
		體育ⅩⅠ	PHE2153	六	2	
		體育ⅩⅡ	PHE2154	六	2	
		籃球Ⅰ	PHE2155	五	2	
		籃球Ⅱ	PHE2156	五	2	
		籃球Ⅲ	PHE2157	六	2	
		籃球Ⅳ	PHE2158	六	2	
		足球Ⅰ	PHE2159	五	2	
		足球Ⅱ	PHE2160	五	2	
		足球Ⅲ	PHE2161	六	2	
		足球Ⅳ	PHE2162	六	2	
		游泳Ⅰ	PHE2163	五	2	
		游泳Ⅱ	PHE2164	五	2	
		游泳Ⅲ	PHE2165	六	2	
		游泳Ⅳ	PHE2166	六	2	
		羽球Ⅰ	PHE2167	五	2	
		羽球Ⅱ	PHE2168	五	2	
		羽球Ⅲ	PHE2169	六	2	
		羽球Ⅳ	PHE2170	六	2	
		曲棍球Ⅰ	PHE2171	五	2	
		曲棍球Ⅱ	PHE2172	五	2	
曲棍球Ⅲ	PHE2173	六	2			
曲棍球Ⅳ	PHE2173	六	2			
韻律與舞蹈Ⅰ	PHE2175	五	2			
韻律與舞蹈Ⅱ	PHE2176	五	2			
韻律與舞蹈Ⅲ	PHE2177	六	2			
韻律與舞蹈Ⅳ	PHE2178	六	2			

藝	術	音樂Ⅴ	ART2101	四	2	必 選
		音樂Ⅵ	ART2151	五	2	
		音樂欣賞Ⅰ	ART2152	五	2	
		音樂欣賞Ⅱ	ART2153	五	2	
		音樂欣賞Ⅲ	ART2156	六	2	
		音樂欣賞Ⅳ	ART2157	六	2	
		攝影Ⅰ	ART2252	四	2	
		攝影Ⅱ	ART2253	四	2	
		攝影Ⅲ	ART2254	五	2	
		攝影Ⅳ	ART2255	五	2	
		美術鑑賞Ⅰ	ART2256	四	2	
		美術鑑賞Ⅱ	ART2257	四	2	
		美術鑑賞Ⅲ	ART2258	五	2	
		美術鑑賞Ⅳ	ART2259	五	2	
		藝術史Ⅰ	ART2260	五	2	
		藝術史Ⅱ	ART2261	五	2	
		造形原理Ⅰ	ART2262	六	2	

	造形原理 II	ART2263	六	2	選
	素描 I	ART2264	四	3	選
	素描 II	ART2265	四	3	選
	素描 III	ART2266	五	3	選
	素描 IV	ART2267	五	3	選
	素描 V	ART2268	六	3	選
	素描 VI	ART2269	六	3	選
	水彩畫 I	ART2270	四	2	選
	水彩畫 II	ART2271	四	2	選
	水彩畫 III	ART2272	五	2	選
	水彩畫 IV	ART2273	五	2	選
	水彩畫 V	ART2274	六	2	選
	水彩畫 VI	ART2275	六	2	選
	國畫 I	ART2276	四	2	選
	國畫 II	ART2277	四	2	選
	國畫 III	ART2278	五	2	選
	國畫 IV	ART2279	五	2	選
	國畫 V	ART2280	六	2	選
	國畫 VI	ART2281	六	2	選
	書法 I	ART2282	四	2	選
	書法 II	ART2283	四	2	選
	書法 III	ART2284	五	2	選
	書法 IV	ART2285	五	2	選
	多媒體藝術 I	ART2286	五	2	選
	多媒體藝術 II	ART2287	五	2	選
	多媒體藝術 III	ART2288	六	2	選
	多媒體藝術 IV	ART2289	六	2	選
生 活	電腦 III	LFE2154	四	2	選
	電腦 IV	LFE2155	四	2	選
	人際關係與溝通 I	LFE2156	五	2	選
	人際關係與溝通 II	LFE2157	五	2	選
	生涯規畫 I	LFE2158	五	2	選
	生涯規畫 II	LFE2159	五	2	選
	生涯規畫 III	LFE2160	六	2	選
	生涯規畫 IV	LFE2161	六	2	選
	多媒體電腦運用 I	LFE2162	五	2	選
	多媒體電腦運用 II	LFE2163	五	2	選
	多媒體電腦運用 III	LFE2164	六	2	選
	多媒體電腦運用 IV	LFE2165	六	2	選

說明：

1. 美術班可減修美術 V、家政 I、基礎理化（上）（下）等必修課程，改修習美術專業科目。
2. 括弧中 A，B 表示依課程內容難度分成二級，以實施充實教學或補救教學，提供不同程度學生選習。

(四)參加推薦甄試之修課建議：

大學推薦甄選入學係指「高中推薦」及「大學甄選」，以八十六學年度大學推薦甄選為例說明如下，作為中四至中六學生的參考：

1. 高中推薦：考生在高中時期的各種表現，一般分為四類，由各系組自行決定採用部份或全部條件，並訂定其標準（不同系組的標準可能不同）。
 - (1)具體條件－社團參與（幹部）、競賽成果、學生幹部等。
 - (2)在校成績－德育、體育、群育、智育及單一學科成績。
 - (3)師長推薦－任課教師、活動指導教師或導師書寫推薦函。
 - (4)其他條件－健康情形、志趣或學習背景等。
2. 大學甄選：分為二階段舉行，通過第一階段之「學科能力測驗」後，才能參加第二階段之「指定項目甄選」。
 - (1)學科能力測驗－委託「大學入學考試中心」辦理，考科為國文、英文、數學、自然、社會等。
 - (2)指定項目甄試－各系組自行辦理，方式有面試、小論文、學科筆試等十餘種，由各系組指定。

應屆畢業生根據自己的志趣、性向以及所具備的條件，查閱該年度推薦甄選簡章，參考老師與家長的意見，選擇某一大學之某一系組後，向學校申請推薦。由於各高中推薦至各系組的名額有限制，學校將根據同學條件，召開推薦委員會決定推薦名單。獲推薦同學辦妥報名手續且

通過大學入學考試中心審查後，即取得參加「學科能力測驗」資格。

不論報考系組為文法商類或理工醫農類，學科能力測驗內容完全相同，其五種考科之相關科目如下表：

表 5-13 大學推薦甄選學科能力測驗考試科目

考 科	相 關 科 目 與 教 科 書
國 文	高中國文一至五冊
英 文	高中英文一至五冊
數 學	基礎數學一至四冊
自 然	基礎理化、基礎生物、基礎地球科學
社 會	高中歷史一至四冊、地理一至四冊、三民主義(上册為主)

由於大學各系組之間預定錄取人數及報考人數不一，須依據考生的學科能力測驗成績及事先公佈於簡章的方式進行篩選，選取部份考生參加指定項目甄試。將指定項目甄試成績與學科能力測驗成績依比例合計後，即為考生的總成績，並據此決定錄取名單。

綜上所述，大學推薦甄選除「學科能力測驗」及「指定項目甄試」外，並注重學生在高中期間之德、智、體、群成績以及活動表現、競賽成績、擔任班級或社團幹部之資歷。如果高中時期這些表現不佳，那麼可以選擇報考的系組將會很有限。

上述成績與表現、資歷均可能列入各系組之推薦條件

中，由於各系組要求條件不同，欲進一步了解，可請教輔導老師或到圖書館參考歷年簡章。

至於修課方面，須注意學科能力測驗的考試科目要列入自己各學期的選課計畫，並注意可以選修未來可能要報考系組的相關課程。

(五)準備就業及有關職業證照考試之修課建議：

本校中四至中六階段實驗課程中所提供的職業學程—資訊應用學程與應用外語學程均包含豐富之選修課程，學生如已決定就業，可就該學程科目中選擇適當科目修習。

至於職業證照考試部份，在此提供勞委會職訓局委託資策會教育訓練處辦之丙級電腦技能檢定資料。這項檢定分為電腦軟體應用、電腦軟體設計、電腦硬體裝修等三類，分別測驗學科與術科，二者均及格就可申請核發中華民國技術士證（丙級）。由於此三類丙級技術士證照考試的學科題庫與術科題庫均事先公開，故考取這些證照並非難事。

以下列出參加電腦軟體應用與電腦軟體設計丙級技術士證照考試的修課建議（專業科目部份），予有意報考職業證照考試學生做參考：

1. 電腦軟體應用

計算機概論、中英文輸入法、文書處理、資訊軟體應用、多媒體應用通訊與網路、作業系統、資訊專題製作等。

2. 電腦軟體設計

計算機概論、中英文輸入法、文書處理、資訊軟體應用、多媒體應用通訊與網路、作業系統、程式設計、資訊專題製作等。

陸、選課輔導

本校完全中學實驗課程依學術導向設計為主。中四至中六另有職業導向及綜合導向為輔之設計，學生在中四修讀統整試探課程，中五起依個人志趣與性向，並徵詢老師與家長之意見決定進路選修合適課程。

各學期選課時，要注意各領域之必修課程（部定必修與校定必修）一定要列入選課計畫並取得學分，否則不能畢業。選修課程部份，可就該學期各領域所開設之選修科目選擇，要注意不能盲目選擇，應配合自己的進路詳加考慮。

選擇職業學程者，要特別注意各學程（組）均有核心科目 26 學分。凡修滿該學程（組）科目 40 學分以上，且包含其所有核心科目者，學校將予以證明，以便報考四技二專。

如果一時難以決定進路，或雖已決定進路，但是對另一導向之某些課程具有濃厚之興趣，亦可跨選課程。同時仍要避免盲目選擇，以維持知識的完整性。

至於選課方式，除了高一上學期於新生訓練期間實施外，其餘各學期均於前一學期結束前實施。學校將先公佈次一學期開課表，並透過各種說明會、座談會以及個別指導，輔導同學選課。

一、輔導項目

(一)於中一及中四新生訓練期間，介紹國小與國中及高中與國中教育之差異，國中、高中畢業生之進路發展，高中（職）及

大學入學多元管道等。

- (二)中四上、下學期分別實施性向測驗及興趣測驗，提供客觀之評量資料，幫助學生增進對自我之認識。
- (三)利用各學期之班級座談，引導學生參閱各公立高中及各大學概況、系組簡介，以及行職業介紹之各種資料。
- (四)新生訓練期間或中一及中四上學期舉辦課程說明會，介紹各學期所開課程之內容與生涯發展之關係。
- (五)每學期舉辦選課座談會，提供學生有關下一學期課程之資訊與應考慮之因素，並依需要提供個別輔導。
- (六)各學期開學後實施選課適應調查，對適應欠佳學生進行座談與個別輔導。
- (七)適時辦理家長座談會，使家長了解有關子女生涯發展的各項因素，協助子女選擇合適個人能力與興趣之課程。

二、輔導人員

- (一)導師
- (二)輔導教師
- (三)教學研究會召集人
- (四)其他相關人員

三、輔導時間

- (一)新生利用始業輔導期間實施。
- (二)各種說明會與座談會利用寒暑假及活動課程時間進行。
- (三)個別輔導利用課餘時間進行。

四、查詢管道

關於完全中學課程之實施，除了查閱本校課程手冊外，可向下列人員或單位查詢相關問題。

- (一)開設學程、必修及選修科目：教務處。
- (二)課程規劃：教務處、教學研究會召集人、任課教師。
- (三)選課規劃：教務處、導師、任課教師、輔導教師。
- (四)心理測驗施測及解釋：輔導教師。
- (五)確定自己的性向及興趣：輔導教師。
- (六)科系簡介資料：輔導教師。

五、選課計畫表

表 6-1 台北縣立永平中學八十六學年度第一學期中一學生選課單

班級：_____ 座號：_____ 學號：_____ 性別：_____ 姓名：_____

科目	科目編號	科目名稱	學時	必/選	註記	備註
本國語文	CHN1101	國文 I	4	必		
	CHN1151	選修國文 I	2	選		
	CHN1157	母語教學	2	選		
外國語文	FLE1101	英語 I	3	必		
	FLE1151	英語會話 I (A,B)	2	選		
數學	MAT1101	數學 I	4	必		
	MAT1151	選修數學 I (A,B)	1	選		
社會	SOC1001	認識台灣 I	3	必		
自然	NAS1101	健教 I	2	必		
	NAS1201	生物 I	3	必		
體育	PHE1101	體育 I	2	必		
藝術	ART1101	音樂 I	2	必		
	ART1151	樂器合奏 I	2	選		
	ART1201	美術 I	2	必		
	ART1251	攝影 I	2	選		
	ART1253	美術鑑賞 I	2	選		
	ART1255	素描 I	4	選		全年，美術班選
	ART1258	水彩畫 I	4	選		全年，美術班選
	ART1261	國畫 I	4	選		全年，美術班選
	ART1264	書法 I	2	選		全年，美術班選
生活	LFE1101	家政與生活科技 I	2	必		
	LFE1151	休閒與生活	2	選		
必修及選修科目之時數總計						

外個性列選
班依與左目。
術得趣就科種
美生志，種一
除學人向六修

說明：

1. 鄉土藝術活動、童軍教育、輔導活動、週會、班會、團體活動等課程均為必修，另行排入各班課表。
2. 括弧中 A、B 表示依課程內容難度分成二級，以實施充實教學或補救教學，提供不同程度學生選習。
3. 必選及選修部份，請於所選擇科目之「註記」欄加註「√」記號即可。
4. 請將必選修之學時總數填入「必修及選修科目之學時數總計」之「學分」欄。

選課輔導教師簽章：_____

學生簽章：_____

表 6-2 台北縣立永平中學八十六學年度第一學期
中四學生選課單

班級：_____ 座號：_____ 學號：_____ 性別：_____ 姓名：_____

科 目	科目編號	科 目 名 稱	學分	必 / 選	註記	備 註
本國語文	CHN2101	國文Ⅵ	4	必		
	CHN2105	文化基本教材Ⅰ	1	必		
	CHN2151	作文Ⅲ	1	選		
外國語文	FLE2101	英文Ⅰ	3	必		
	FLE2151	英語會話Ⅲ(A, B)	2	選		
數 學	MAT2101	數學Ⅵ	3	必		
	MAT2155	選修數學Ⅶ(A, B)	2	選		
社 會	SOC2101	公民Ⅰ	2	必		
	SOC2201	歷史Ⅴ	3	必		
	SOC2301	地理Ⅴ	3	必		
自 然	NAS2201	基礎生物	2	必		
	NAS2301	基礎理化(上)	2	必		
	NAS2352	基礎理化演習(上)	2	選		
	NAS2401	基礎地科	2	必		
體 育	PHE2101	體育Ⅵ	2	必		
藝 術	ART2101	音樂Ⅴ	2	必		
	ART2282	書法Ⅰ	1	選		
	ART2252	攝影Ⅰ	2	選		
	ART2256	美術鑑賞Ⅰ	2	選		
	ART2264	素描Ⅰ	3	選		美術班選
	ART2270	水彩Ⅰ	2	選		美術班選
	ART2276	國畫Ⅰ	2	選		美術班選
生 活	LFE2101	家政Ⅰ	2	必		
	LFE2154	電腦Ⅲ	2	選		
必修及選修科目之時數總計						

說明：

1. 軍訓、班會、團體活動等課程均為必修，另行排入各班課表。
2. 基礎生物、基礎地球科學、與音樂Ⅴ、美術Ⅴ均為上下學期對開，由教務處依班級自動分配。
3. 括弧中 A, B 表示依課程內容難度分成二級，以實施充實教學或補救教學，提供不同程度學生選習。
4. 必選及選修部份，請於所選擇科目之「註記」欄加註「√」記號即可。
5. 請將必選修之學時總數填入「必修及選修科目之學時數總計」之「學分」欄。

選課輔導教師簽章：_____ 學生簽章：_____ 家長簽章：_____

表 6-3 台北縣立永平中學八十六學年度第一學期
實用技能班選課單

班級：_____ 座號：_____ 學號：_____ 性別：_____ 姓名：_____

科 目	科目編號	科 目 名 稱	學分	必/選	註記	備 註
本國語文	CHN2101	國文Ⅵ	4	必		
	CHN2105	文化基本教材Ⅰ	2	必		
	CHN2151	作文Ⅲ	2	選		
外國語文	FLE2101	英文Ⅰ	3	必		
	FLE2151	英語會話Ⅲ	2	選		
數 學	MAT2101	數學Ⅵ	3	必		
	MAT2155	選修數學Ⅵ(A,B)	2	選		
社 會	SOC2101	公民Ⅰ	2	必		
	SOC2201	歷史Ⅴ	3	必		
	SOC2301	地理Ⅴ	3	必		
自 然	NAS2201	基礎生物	2	必		
	NAS2301	基礎理化(上)	2	必		
	NAS2352	基礎理化演習(上)	2	選		
	NAS2401	基礎地科	2	必		
體 育	PHE2101	體育Ⅵ	2	必		
藝 術	ART2101	音樂Ⅴ	2	必		
	ART2201	美術Ⅴ	2	必		
生 活	LFE2101	家政Ⅰ	2	必		
職 業	VAA2051	基礎繪畫Ⅰ	2	選		
	VAA2053	色彩基礎Ⅰ	2	選		
	VAA2055	設計基礎Ⅰ	2	選		
	VAA2057	文字造形Ⅰ	2	選		
	VAA2059	廣告技術實習Ⅰ	2	選		
	VIA2051	電腦中文輸入Ⅰ	2	選		
	VIA2053	電腦英文輸入Ⅰ	2	選		
	VIA2055	文書處理Ⅰ	2	選		
	VIA2057	電腦繪圖Ⅰ	2	選		
	VIA2059	電腦基本概論與操作Ⅰ 實習Ⅰ	2	選		
必修及選修科目之時數總計						

說明：

1. 軍訓、班會、團體活動等課程均為必修，另行排入各班課表。
2. 基礎生物、基礎地球科學、與音樂Ⅴ、美術Ⅴ均為上下學期對開，由教務處依班級自動分配。
3. 括弧中 A，B 表示依課程內容難度分成二級，以實施充實教學或補救教學，提供不同程度學生選習。
4. 必選及選修部份，請於所選擇科目之「註記」欄加註「√」記號即可。
5. 請將必選修之學時總數填入「必修及選修科目之學時數總計」之「學分」欄。

選課輔導教師簽章：_____ 學生簽章：_____ 家長簽章：_____

柒、各類學校入學方式簡介

一、中三畢業生升學各類學校入學方式介紹

中三畢業生升學各類學校入學方式目前主要採用二種入學方式：「聯招」方式入學及「推薦甄選」方式，茲分述如下：

(一)採「聯招」方式入學(八十五學年度)

目前採用「聯招」方式的有縣立中學、公私立高中、高職、五專等各種不同的學校類型，通常聯招報名工作、考試及登記日期都在六月至八月間舉行，在考試科目方面除高職實用技能班較特殊外，主要考國文、英語、數學、自然、社會五科，有關聯招詳細情形如表 7-1。

表 7-1 台北區各類型學校聯招流程(八十五學年度)

學校類型	報名日期	考試日期	放榜或登記日期	考試科目
台北縣立完全中學	集體：6月11至14日 個別：6月22至25日	7月11日至12日	8月 1日	國文、英語、數學 自然、社會
台北區公立高中	集體：6月17至18日 個別：6月19日	7月 8日至 9日	8月 6日	國文、英語、數學 自然、社會
台北區私立高中高職	集體：6月 6至 9日 個別：7月25至25日	7月 8日至 9日 8月 1日至 2日	8月7至20日	國文、英語、數學 自然、社會
台北市公立高職	7月20至24日	7月28日至29日	8月9至12日	國文、英語、數學 自然、社會
台北縣公私立高職	集體：7月20至22日 個別：7月20至23日	7月28日至29日	8月9至12日	國文、英語、數學 自然、社會
台北區五專	集體：6月11至13日 個別：6月11至14日	7月13日至14日	8月8至13日	國文、英語、數學 自然、社會
實用技能班(延教班)	春季班：1月20日 秋季班：8月20日	登記人數超過則採甄試	春季班：1月20日 秋季班：8月20日	智力測驗

(二)採「推薦甄選」方式入學

目前採用「推薦甄選」方式入學的學校類型有 1. 台北縣縣立完全中學； 2. 台北區公私立高中； 3. 台北市公私立高職等三種，有關其甄選條件及流程大致上分述如下：

1. 台北縣縣立完全中學

台北縣立完全中學推薦甄選試是以台北縣內各國中為推薦對象，參加學生必須在國中階段三學年前五學期成績合於標準者，始具推薦資格。考生經學校推薦後，尚須參加各縣立中學筆試，以此甄選成績和國中成績平均，決定錄取標準，並進行登記和報到入學。有關其甄選流程如表 7-2：

表 7-2 台北縣縣立完全中學推薦甄選流程（八十六學年度）

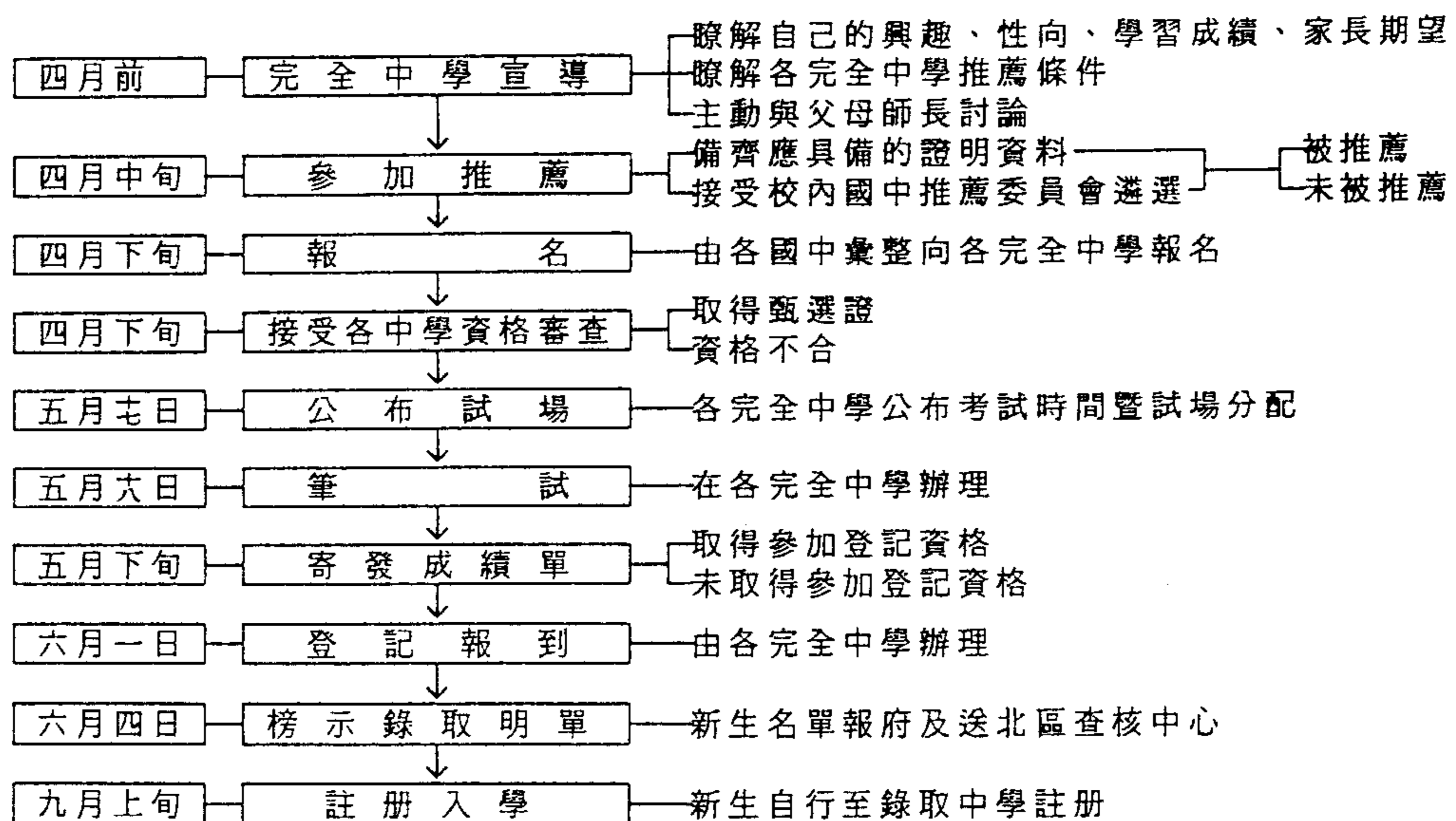

說明：台北縣立完全中學的入學方式除完全中學聯招和推薦甄選二種方式外，尚有「持北聯或省中聯招成績」方式申請登記入學，凡參加「北聯或省中聯招」學生成績達到一定分數即可於完全中學聯招登記分發當日申請登記入學。

2. 台北區公私立高中

台北區公私立高中推薦甄試以台北市、台北縣應屆畢業生為對象，在推薦條件上注重國中階段的各種表現，一般分為①具體條件；②在校成績；③師長推薦函；④特別條件等四項，合資格者尚須經過各高中的①學科能力測驗；②其他項目甄選等程序，通過後方可登記報到入學。有關其甄選流程如表 7-3：

表 7-3 台北區公私立高中推薦甄選流程（八十六學年度）

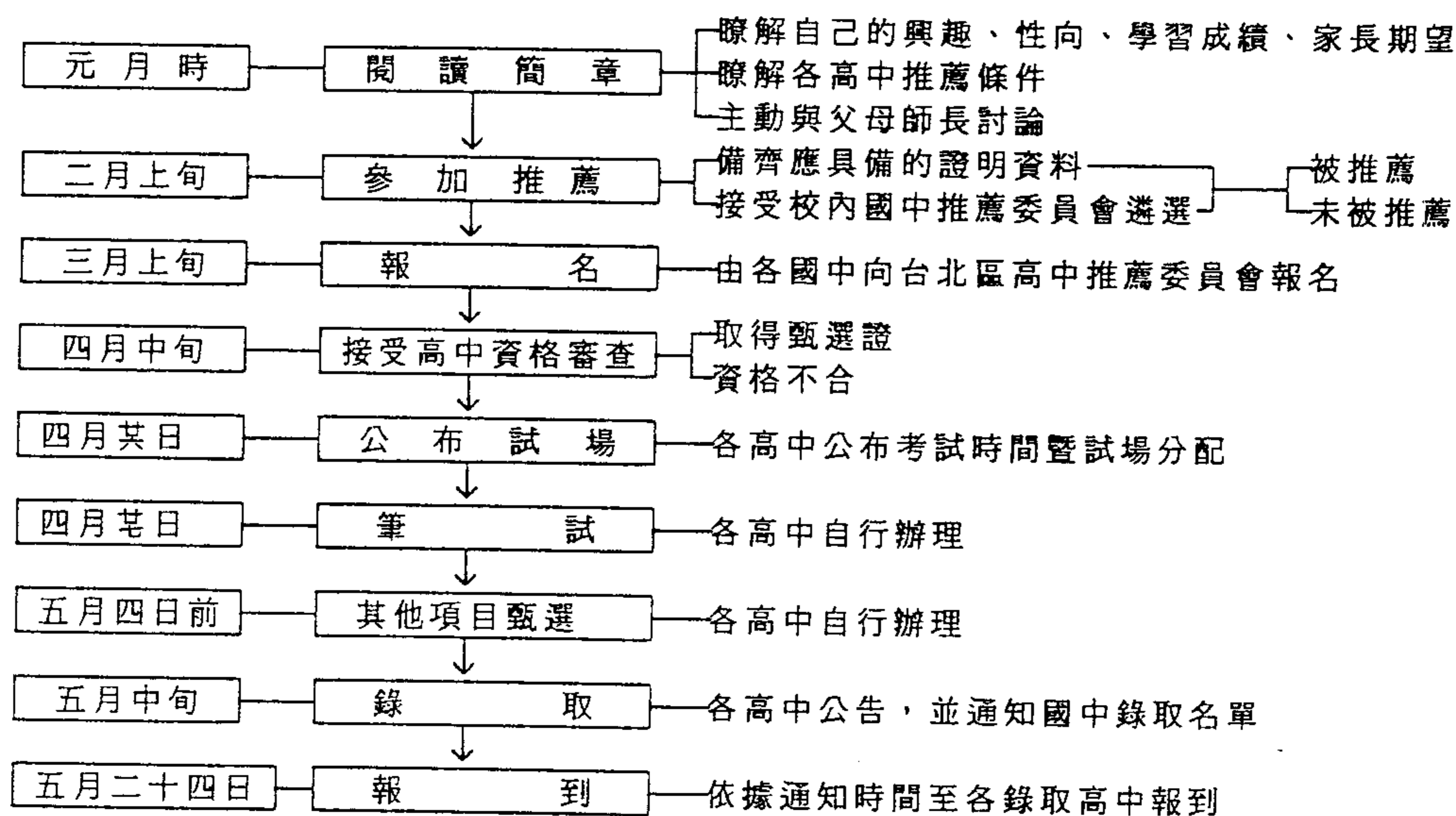

3. 台北市公私立高職

台北區公私立高職推薦甄試以台北市、台北縣應屆畢業生為對象，在推薦條件上和台北區公私立高中推薦甄選大體上相類似，即同樣注重國中階段的各種表現，一般分

為①具體條件；②在校成績；③特別條件三部份；通過各高職資格審查者方可參加各校所舉行之筆試（學科能力測驗）；②其他項目甄選等程序，通過後方可登記報到入學。有關其甄選流程如表 7-4：

表 7-4 台北區公私立高職推薦甄選流程（八十六學年度）

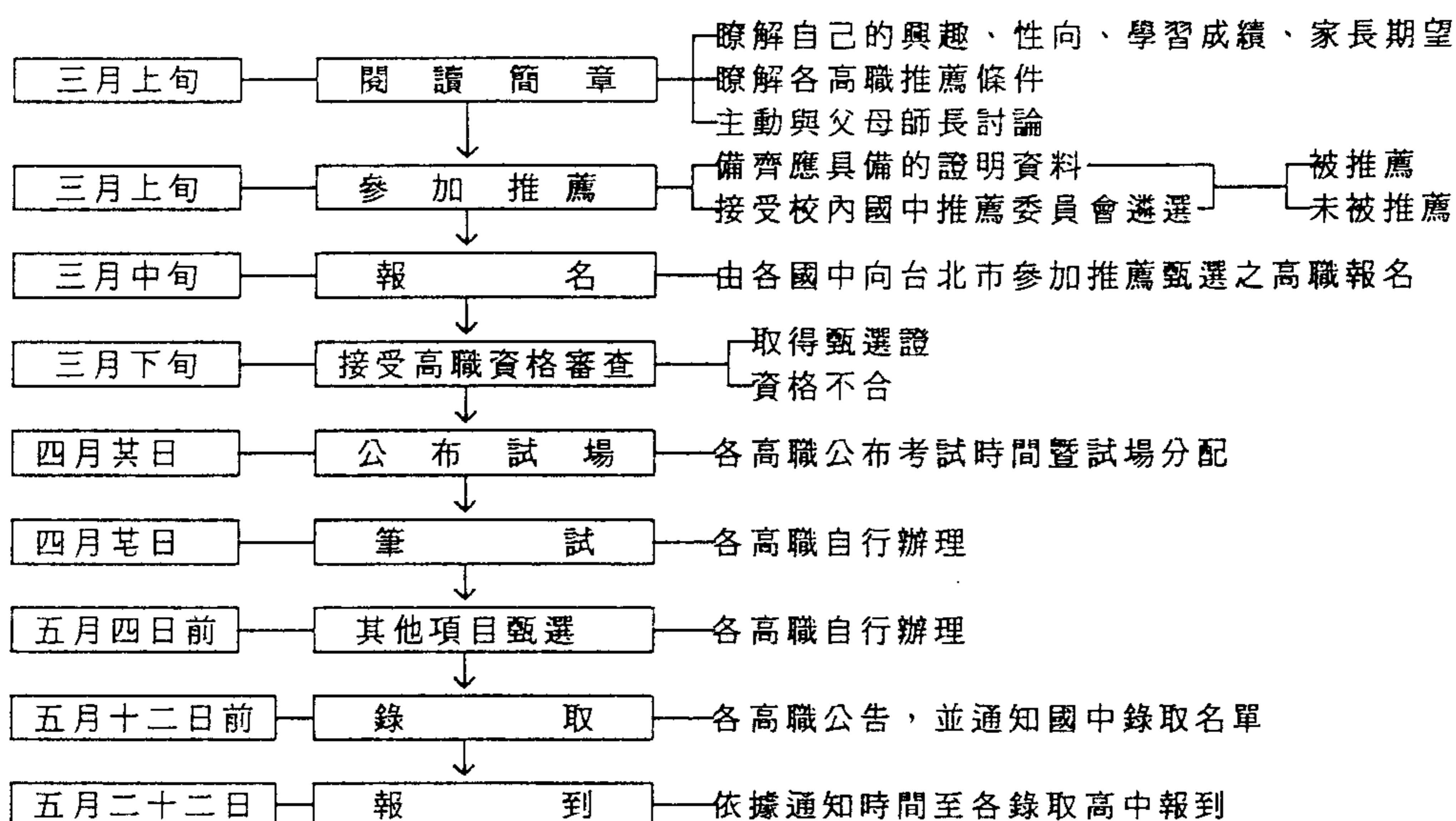

二、中六畢業生升學各類學校入學方式介紹

中六畢業生升學各類學校入學方式目前仍以聯招為主流，近年來以推薦甄選方式入大學漸成另一主流，茲將此二種入學方式分述如下：

(一)採「聯招」方式入學

目前採用「聯招」方式入學的有大學、空中大學、四技二專、警察學校、軍事學校等各種不同的學校類型，通常聯

招報名工作、考試日期都在四月至七月間舉行，在考試科目方面隨學校類型各有不同，大體上是以筆試為主，至於考試科目則各有不同，有關聯招詳細情形如表 7-5。

表 7-5 各大專院校採聯招方式入學流程（八十五學年度）

類 型		報名日期	考試日期	考 試 科 目	
大學聯招	一：文、法、商類	分區報名 各區約在 五月下旬 先考後填 志願，再 統一分發	學科： 七月上旬 術科： 七月上旬	數學(社會組)、中外歷史、地理	
	二：理甲、工甲類			數學(自然組)、物理、化學	
	三：理乙、工乙、 農乙、醫類			數學(自然組)、物理、化學、 生物	
	四：農甲類			數學(自然組)、生物、化學	
空中大學		四月	五月初	國文(180分)、英文或數學(任選一科)120分	
四技二專	師大、四技、日二 工專	六月中旬	七月十八、十九	專 業 科 目	
	彰師、四技、日二 商專	六月中、 下旬		(註2)	(註2)
警察學校		五月下旬 至六月初	六月下旬	1.體能測驗2.口試3.筆試：國、英、獎@B 本國史地、三民主義	
軍事學校		五月中旬	七月上旬	甲組：國、英、數(自然科組)、物理、化學 主義、生物(國防醫學院)、智力測驗、口試 乙組：國、英、數(社會科組)、中外歷史、 中外地理、智力測驗、口試	
註：1.上述各類型聯招詳細情形可參考招生簡章或至輔導室洽詢 2.有關四技二專專業科目隨各類別而不同，可參考招生簡章或至輔導室洽詢					

(二)採「推薦甄選」入學

大學推薦甄選入學係指「高中推薦」及「大學甄選」，高中推薦以考生在高中時期的各種表現為主，一般分為(1)具

體條件；(2)在校成績；(3)師長推薦；(4)其他條件等四項。大學甄選則分二階段舉行，通過第一階段之「學科能力測驗」後，才能參加第二階段之「指定項目甄選」，整個甄選流程、時間及重點參考表 7-6。

表 7-6 大學採推薦甄選入學流程（八十六學年度）

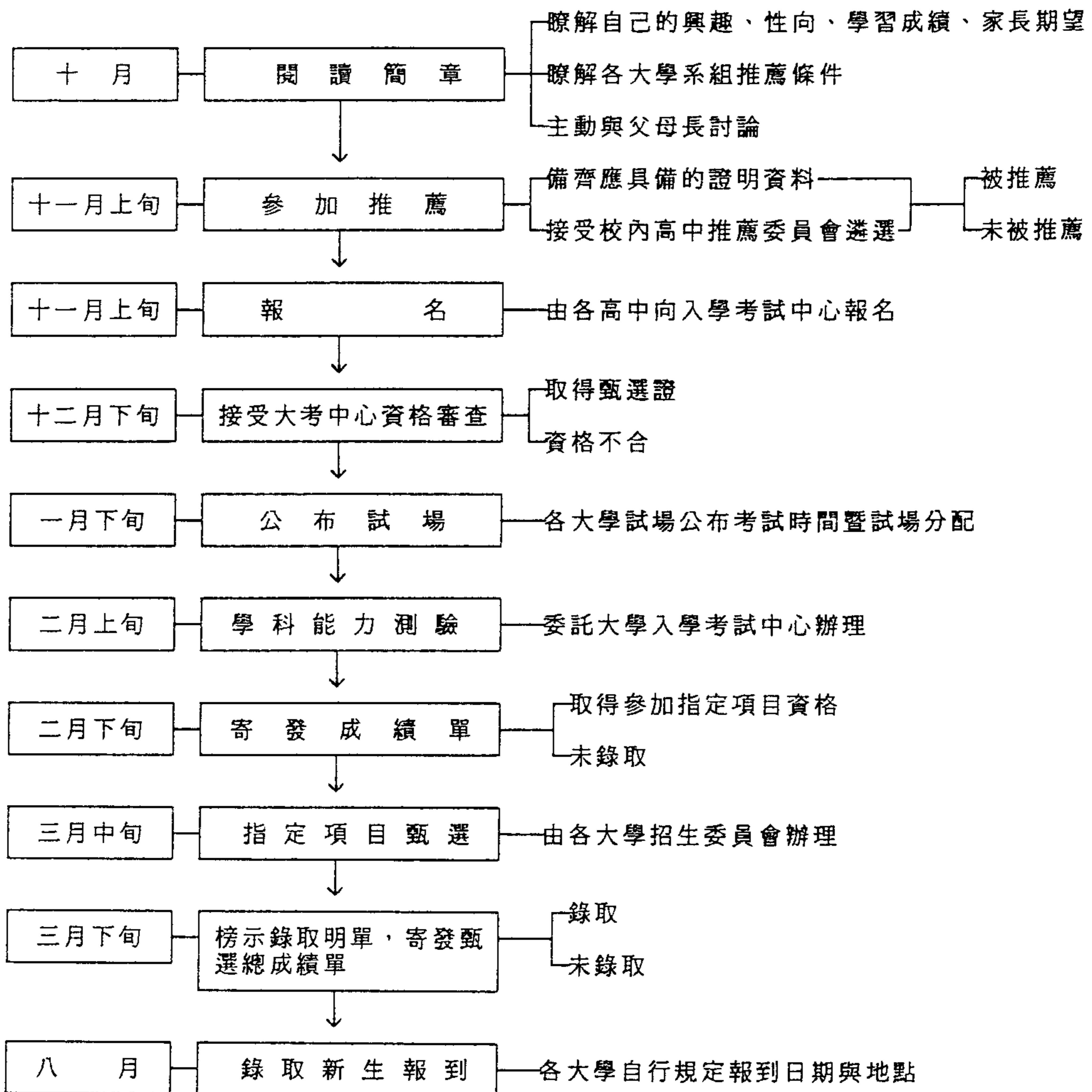

壹、學校背景

教育乃百年樹人之大業，繫乎國家政治的安定，經濟之發展，及文化的創新與傳遞。中等教育前期與後期的教育乃整體教育中重要環節之一。因此，輓近世界先進國家莫不投入甚多的人力與物力，以建構良好的教育機制，以為整體社會奠定良好的安定基礎，達成教育最終的鵠的。

現階段中等教育是整體教育中亟須力圖整治與改革的環節。畢竟大家皆能體察升學競爭的壓力和社會大眾的價值觀，深切扭曲了中等教育教學與輔導之本質，使得學生身心受到莫大的衝擊，亦阻礙了教育預期必須達成之目標。以上現象解決之途徑或策略繁多，惟「增加公立高中學生容量」之積極性策略是諸多學者、專家及社會大眾之共識。增加公立高中學生的容量，除籌設新校外，充分運用國中現有的教育資源，乃是最為可行的途徑。基於此，本市公立完全中學之設置乃兼具多元性之意義。本校遷建校舍工程即將於八十六年五月中旬完成，屆時規劃完善且周延的教育資源乃成為改制完全中學主客觀上有利之先決條件。因此，本校於八十五年元月即奉台北市政府教育局核可，參與教育部試辦完全中學計畫，並奉台北市政府核定八十六年七月一日正式改制為完全中學。

本校改制為完全中學後，除原有國中部繼續辦理學區內每年級十二班之國中教育外，從八十六學年度起，每年依序招收十班高中部學生。三年後預定成為一所國中部與高中部極為平衡之社區中學，期冀為社區提供最完整之中等教育服務。完全中學的設置除表徵上形具國中部與高中部外，其基本旨意與精神乃在於

「課程之一貫性」。因此本校又積極參與教育部訂定之「完全中學試辦實驗課程實施計畫」，期冀為本市中等教育開創嶄新的契機，以為中等教育未來之重要取向。

本校改制為完全中學後，其未來發展的特色簡要臚列說明如后：

一、徹底實施六年一貫制的課程：

本校預定八十六學年度改制為完全中學。就課程設計而言，乃採六年一貫制的基本模式，各年級各科教材亦依據此種模式重新規劃組織與定位，使得學生的學習在整體歷程中獲得相當的連貫性與統整性，而有助於學習績效的提昇。尤其後三年（中四～中六）的課程更可提供學生多元的選擇機會，以適應不同性向與興趣的學生。經由學校設計課程的彈性，建立學校本位課程的基模，用以減輕學生課業負擔，促進學生身心健全發展，達成試辦完全中學的實質目標，實為本校未來發展的重要特色。

二、學校是社區文化的中心：

學校與社區具有整體性之特性，學校是社區的核心，是社區文化與活動中心。學校不啻是學生學習的環境，更是提昇社區民衆文化層次的精神堡壘。因此，隨著社會急遽的變遷，學校教育資源應該充分發揮其服務社區的功能。從相反取向而言，社區資源亦具備無限的功能，學校應主動並積極探究社區可用之資源，用以提昇學校行政與教學的成效，兩者相輔相成共存共榮。社區與學校的良好互動，並在有計劃性，有組織性的規劃主導下，就未來本校發展中，將逐漸展現其獨特的風格與特色。

三、精緻化之校園規劃與佈置：

本校遷建校舍工程，設計新穎，造形優美。惟校地面積僅伍仟肆佰餘坪。如何使校園規劃與佈置朝向精緻化的取向，是學校未來努力的方向。首先就美化綠化的層面而言，由於校地的狹小，平面性的、多彩性的植栽，將遍佈整體校園，未來校園呈現的景象將是「春花處處香，綠葉滿庭開」。歐式的庭園規劃將是本校未來的藍圖，亦為未來學校展現風格的重點。其次就校園的佈置而言，校舍硬體的設施，除有賴美化綠化加以柔性化外，更應藉助於藝術作品（本校美術資優班師生及其他作品）的佈置，使整體校園更充滿著文化的氣息，陶冶師生優雅的文化氣質。精緻化之校園規劃與佈置將使學校未來別具特色。

四、資訊化之學校行政與教學：

隨著資訊科技的進步，學校行政事務的處理，應以資訊化為主要導向。新建校舍對於資訊之系統化具先決條件之有利因素，本校在資訊系統之規劃上，聘請專業人員從事周延之設計，以因應未來行政上之需求，相信對於行政效率的提昇，必然產生適切的因果關係。此外，對於資訊教學整體的設計，亦配合課程的規劃及時代的歸趨，予以妥善的處理，我們期冀給予學生最完善的學習環境，以適應社會未來變遷的需求性。圖書館業務的推動亦在資訊作業的完整設計下，發揮輔助學生學習上之功能。以上皆為本校改制歷程中努力的方向，亦將使其成為未來學校的特色。

五、前瞻性教學設備：

本校遷建校舍基地面積，約有伍仟肆佰餘坪，就基地面積與未來預定學生人數而言，實屬不足。惟有從精緻化且充實之取向，加強教學設備方能展現學校特有的本質。因此，充實精緻且前瞻性的教學設備是學校未來發展的重要方向，欲達成預期目標，其具體策略乃由學校相關人員組成「教學設備規劃小組」，經由校舍建築的妥善規劃與建構，改制為完全中學教育部及教育局經費之輔助，及社區資源的妥善運用等途徑，使得整體教學設備，不僅符合教學上之需求，更能發揮前瞻性之功能，使其成為本校未來發展上重點之導向。

六、重視學生社團活動課程：

學校提供給學生的教育應是全人的教育。因此，對於智育的啓迪，學校固然應發揮相當的功能，達成教育的目標，對於群育、美育、體育及德育等亦應經由社團活動的安排，給予適切的學習環境與增強之機會。基於此，本校期望遷校改制後，能特別重視學生的社團活動課程，以期達到潛移默化的教育功能。至於論及推動的策略方面，首先應將社團活動的內涵與場所，從整體的層次，有計劃性與組織性的規劃。屆時方能順利地達成預期的目標，使其成為本校的特色之一。

貳、課程規劃理念與目標：

一、規劃理念：

本校試辦完全中學實驗課程，其規劃理念簡要說明如后：

(一)課程規劃依據：

本校完全中學之課程規劃，乃依據八十三年十月教育部修正發布之「國民中學課程標準」，與七十二年七月教育部公布之「高級中學課程標準」，並參酌八十四年十月教育部修正公布之「高級中學課程標準」。期冀整體課程規劃更具周延性與可行性，達成未來的預期目標。

(二)課程規劃理念：

1. 中一至中三採學時制，並適切配合八十三年十月教育部修正發布之「國民中學課程標準」為基本原則。中四至中六採學分制，則具備相當的彈性，期冀達成適性教育的基本旨意。
2. 中一至中六課程規劃應注意其連貫性與統整性，避免課程的重複，俾能減輕學生課業上的負擔。
3. 中一至中六之課程規劃應兼顧整體教育的理想性與現實性，使完全中學之課程規劃能達成適切之預期目標。
4. 中一至中六之課程規劃應注意學科本身之邏輯性學習架構外，對於科際間適時適切之配合亦應予以深切之考量。
5. 為因應知識的日新月異，科技的突飛猛進，本校預定開設之學程，著重於具有基礎性、實用性、可拓展性的課程，以利於學生畢業後，能依其實際需求，進一步再加深加廣的學習。
6. 為達成完全中學的教育目標，本校課程規劃取向，除具彈性多元外，並兼顧課程之統整性。以配合性向與興趣不同的學生需求。

二、課程目標：

本校試辦完全中學實驗課程，國民中學階段乃依據「國民中學課程標準」，全力達成。高級中學階段，其整體教育目標，則明確規範說明如后：

- (一)推動高級中學通識教育，提昇學生人文及科學素養。
- (二)建立六年一貫課程模式，開創完全中學特色。
- (三)學校課程深具彈性，建立學校本位課程。
- (四)減輕學生課業負擔，促進學生身心健全發展。

若依學生進路分析，則可分為學術導向及職業導向二方面設計，各導向課程之教育目標、學習內容與未來進路說明如下：

(一)學術導向課程目標、內容與進路：

- 1.教育目標：發展青年身心並為研究高深學術及學習專門知能之預備。
- 2.學習內容：依學生性向、興趣，配合大學聯招、推薦甄試等之趨勢，輔導學生選修自然科學或社會科學課程。
- 3.未來進路：依選修課程之不同，升讀大學各學院、軍警院校、或申請國外大學等。
- 4.說明：本項課程目標、內容與未來進路，將是本校未來的主要取向，學校在課程安排上將全力配合。

(二)職業導向課程目標、內容與進路：

1. 教育目標：本校將配合社會需求開設「資訊應用學程」，培養學生有關電子資料處理的基本知識與實用技能，熟悉資訊科技的最新發展，養成資訊處理之基本認知與技能。
2. 學習內容：除電腦作業系統、文書處理、通訊與網路、多媒體應用、資料庫管理系統、程式設計等科目之理論與實務課程，並輔以商業基本理論與實務課程。
3. 未來進路：充任工商業界之各科業務助理，電腦公司之應用軟體人員等，升學方面有四技、二專、空專、空大等。
4. 說明：本項課程目標、內容與未來進路，將為本校未來某些性向學生之課程規劃使之達成適性教育的目標。

(三)綜合導向課程目標、內容與進路：

1. 教育目標：對於性向多元、興趣廣泛的學生，除一般普通高中課程外，能選修資訊應用學程，以充實個人基本知能，而對於性向決定較遲的學生，亦可跨選學術導向及職業導向之課程，提供多元選擇機會，滿足其延後分化之需求。
2. 未來進路：可跨學術導向及職業導向之進路。除參加大學聯招、推薦甄選、改良式聯招或四技、二專、空專、空大之入學考試外，因具備基本職業知能，亦可直接就業。

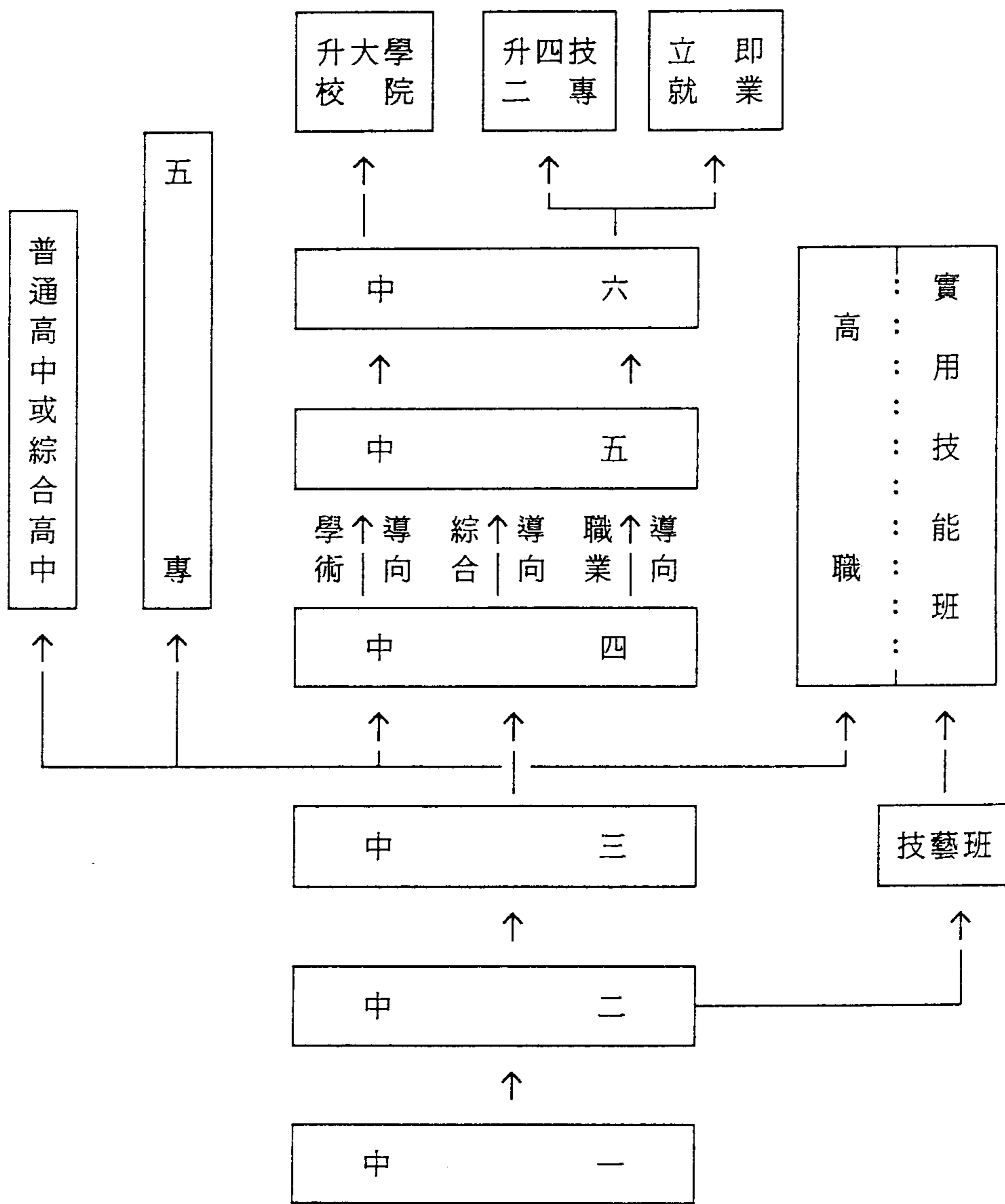

[完全中學學生進路圖]

參、畢業要求：

一、總學分（節）數：

學生在校期間，應依本校實際狀況，修習部定必修科目、校定必修科目及校定選修科目且取得學時證明（中一至中三）或學分證明（中四至中六），並符合國民中學成績考查辦法，或高級中學成績考查辦法，及本校相關規定，始可畢業。

二、修業方式及年限：

(一)中一至中三實施學年學時制，中四至中六實施學年學分制，每節課均為五十分鐘。

(二)中一至中三修業年限為三年。中四至中六修業年限以三年為原則，必要時得視學生學習情形調整修業年限，最低為兩年，最高為五年。

三、學分（節）計算方式：

(一)中一至中三依據國民中學課程標準之規定辦理。

(二)中四至中六學分之計算以每週授課一小時滿一學期，或總授課時數達十八小時為一學分。

四、應修學分（節）數及科目：

(一)分為部定科目及校定科目。

中一至中三必修節數為一四二節，校定必修選修合計為六十節。部定必修科目參酌國民中學課程標準之規定。

中四至中六部定必修為六十四學分，校定必修選修合計為九十六學分至一二二學分。部定必修科目參酌高級中學課程標準之規定。（參閱本校課程架構表）。

(二)課程共分十類如下：

本國語文類、外國語文類、數學類、社會類、自然類、體育類、藝術類、生活類、活動類、職業類。

(三)中四至中六，軍護課程依相關規定修習，學分另計。

(四)中四至中六開設之選修科目，為各類科目之加深、加廣及補救課程，以因應學生需求為主要取向，保持開課之彈性及學生選課之多樣性，達成學生進路輔導的目標。

本校課程架構表

科目 領域	中1 至 中3			中4 至 中6		
	部定	校定		部定	校定	
	必修	必修	選修	必修	必修	選修
本國語文	22		26	16	4	18
外國語文	12		20	12	4	26
數學	16		16	12		54
社會	22	8	6	8	6	50
自然	20	4	18	6	2	80
體育	8	4	28	4		56
藝術	12		68	4		102
生活	12		16	2		30
活動	18	14				
技藝教育			48			0
職業			0			84
總計	142	30	246	64	16	500
畢業最低 學分(節)數	142	30	30	64	16	80
		60			96	
畢業最低 學分(節)數	202			160		
活動					30	(不計
軍護					12	學分)

五、必須參加之活動：

本校完全中學課程除一般必選修之學科（含實驗或實習）外，另含活動課程。學生在校期間必須參加下列各活動：

- (一)班會……………每班每週一節，由導師指導，討論班級相關事宜。
- (二)自習……………在各班教室實施，每位學生必須參加。
- (三)團體活動……由學校統一安排全校或分年級、班級實施。活動內容包括週會、專題講座、慶祝活動、才藝競賽、才藝表演、各項體育競賽、成果發表等。
- (四)社團活動……依同學之興趣開設學術性、康樂性、服務性、技藝性等各類社團。例如電腦研習社、合唱團、軍樂社、國樂社、廣播社、手語社、柔道社……等，並可依各年級同學需求不同，增設其他社團。

六、成績評量：

依國民中學成績考查辦法、高級中學成績考查辦法、高級中學試辦學年學分制成績考查要點及本校相關規定等辦理，其中日常考查與學期成績之要點簡要說明如下：

(一)日常考查：

除隨堂測驗外，得依各科性質酌用口頭回答、演習練習、實驗實習、閱讀報告、作文、調查採集報告、工作報告、勞動作業等方式實施考查。

(二)學期成績：

1. 中一至中三部分：一般學科部分，日常考查佔 25%

三次定期考查各佔 25%，餘依國民中學成績考查辦法規定辦理。

2. 中四至中六部分：

除另有規定外，日常考查 30%，期中考試 40%，期末考試 30% 核計。未舉行期中考試之科目，日常考查佔 60%，期末考試佔 40%。

肆、課程概述：

一、課程設計原則：

依照本校設置完全中學之基本旨意，國民中學階段，中一、中二為統整試探，中三為初期分化。高級中學階段，中四為統整試探，中五為試探與後期分化，中六為後期分化專精。並深切考量兩階段學生之進路輔導事宜。因此，本校課程設計，國民中學階段於學生未來之進路，在課程設計上儘量符合國民中學課程標準，並兼顧國民中學之理想性。高級中學階段則在設計上，儘量給予彈性之空間，期冀經由課程設計的彈性，以符合學生之性向、興趣，達成適性教育的預期目標。本校在課程設計上著重下列五點原則。

1. 課程多元實用，掌握社會脈動。
2. 增加課程彈性，強化課程內容。
3. 擴大學習領域，滿足學生需求。
4. 配合時代潮流，考慮學生進路。
5. 理論實用兼顧，升學就業均宜。

二、各領域教學科目、學分（節）數：

本校完全中學（中一至中三及中四至中六兩階段）課程皆分爲十大領域，各領域開設教學科目、學分（節）數如表一。至於各科目開設之目標、內容、實施方法等，請參閱本校完全中學實驗課程科目大要彙編。

表一 六年一貫制完全中學教學科目與學分(節)數

領	中 1 至 中 3					中 4 至 中 6						
	部 定 科 目		校 定 科 目			部 定 科 目		校 定 科 目				
	必修科目	節數	必修科目	節數	選修科目	節數	必修科目	學分數	必修科目	學分數	選修科目	學分數
本 國 語 文	國文 I	4			作文 I	2	國文 VI	4	文化基本教材 I	1	國文 X I	4
	國文 II	4			作文 II	2	國文 VII	4	文化基本教材 II	1	國文 X II	4
	國文 III	4			選修國文 I	2	國文 IX	4	國學概要 I	1	作文 III	1
	國文 IV	4			選修國文 II	2	國文 X	4	國學概要 II	1	作文 IV	1
	國文 V	3			選修國文 III	2					作文 V	1
	國文 VI	3			選修國文 IV	2					作文 VI	1
					選修國文 V	2					應用文 I	1
					選修國文 VI	2					應用文 II	1
					散文導讀	2					寫作報告 I	1
					小說導讀	2					寫作報告 II	1
					現代文學導讀	2					閱讀指導 I	1
					古典文學導讀	2					閱讀指導 II	1
					母語教學	2						
	小計		22			26		16		4		18

領	中 1 至 中 3					中 4 至 中 6						
	部 定 科 目		校 定 科 目			部 定 科 目		校 定 科 目				
	必修科目	節數	必修科目	節數	選修科目	節數	必修科目	學分數	必修科目	學分數	選修科目	學分數
外 國 語 文	英語 I	3			英語 V	3	英文 I	3	英文作文 I	2	英文 V	2
	英語 II	3			英語 VI	3	英文 II	3	英文作文 II	2	英文 VI	2
	英語 III	3			文法與句型 I	1	英文 III	3			英語閱讀 I (A,B)	2
	英語 IV	3			文法與句型 II	1	英文 IV	3			英語閱讀 II (A,B)	2
					英語會話 I	2					英語閱讀 III (A,B)	2
					英語會話 II	2					英語閱讀 IV (A,B)	2
					英語閱讀 I	2					短篇小說選讀	2
					英語閱讀 II	2					文法與句型	2
					日語 I	2					英文作文 III	2
					日語 II	2					英文作文 IV	2
											英文會話 III	2
											英文會話 IV	2
	小計		12			20		12		4		26

說明：括弧中A,B表示依課程內容難度分成二級，以實施充實教學或補救教學，提供不同程度學生選習。

領域	中 1 至 中 3					中 4 至 中 6						
	部定科目		校定科目			部定科目		校定科目				
	必修科目	節數	必修科目	節數	選修科目	節數	必修科目	學分數	必修科目	學分數	選修科目	學分數
數學	數學 I	4			數學 V (A, B)	4	數學 VI	3			數學 X I (甲)	6
	數學 II	4			數學 VI (A, B)	4	數學 VII	3			數學 X I (乙)	6
	數學 III	4			選修數學 I (A, B)	1	數學 IX	3			數學 X II (甲)	6
	數學 IV	4			選修數學 II (A, B)	1	數學 X	3			數學 X II (乙)	6
					選修數學 III (A, B)	1					選修數學 VI (A, B)	2
					選修數學 IV (A, B)	1					選修數學 VII (A, B)	2
					選修數學 V (A, B)	2					選修數學 IX (A, B)	2
					選修數學 VI (A, B)	2					選修數學 IX (c)	1
											選修數學 X (A, B)	2
											選修數學 X (c)	1
											選修數學 X I (A, B)	2
											選修數學 X I (c)	4
											選修數學 X II (A, B)	2
											選修數學 X II (c)	4
											數學統合上	2
										數學統合下	2	
										數學演習上	2	
										數學演習下	2	
小計		16			16		12					54

說明：1. 括弧中A, B表示依課程內容難度分成二級，以實施充實教學或補救教學，提供不同程度學生選習。

2. 括弧中C表示供職業學程選修學生選習。

3. 括弧中甲、乙表示供自然組、社會組選修學生選習。

領域	中 1 至 中 3					中 4 至 中 6						
	部定科目		校定科目			部定科目		校定科目				
	必修科目	節數	必修科目	節數	選修科目	節數	必修科目	學分數	必修科目	學分數	選修科目	學分數
社會	公民與道德 I	2	歷史 III	2	台灣歷史	2	歷史 V	3	歷史 VI	3	公民 II	2
	公民與道德 II	2	歷史 IV	2	地理考察	2	地理 V	3	地理 VI	3	公民 III	2
	公民與道德 III	2	地理 III	2	法律常識	2	公民 I	2			公民 IV	2
	公民與道德 IV	2	地理 IV	2							三民主義 I	2
	歷史 I	2									三民主義 II	2
	歷史 II	2									世界文化史 I	2
	地理 I	2									世界文化史 II	2
	地理 II	2									中國文化史 I	2
	認識台灣 I	3									中國文化史 II	2
	認識台灣 II	3									人文地理 I	2
											人文地理 II	2
											經濟地理 I	2
											經濟地理 II	2
											歷史 VI	2
											歷史 VII	2
										地理 VI	2	
										地理 VII	2	
										心理學概論 I	2	
										心理學概論 II	2	
										法學概論 I	2	
										法學概論 II	2	
										社會學概論 I	2	
										社會學概論 II	2	
										現代社會 I	2	
										現代社會 II	2	
小計		22		8	6		8		6			50

類	中 1 至 中 3				中 4 至 中 6							
	部 定 科 目		校 定 科 目		部 定 科 目		校 定 科 目					
	必修科目	節數	必修科目	節數	必修科目	學分數	必修科目	學分數	選修科目	學分數		
自然	生物 I	3	理化 III	2	選修地科 I	1	基礎生物	3	基礎理化(上)	2	基礎理化(下)	2
	生物 II	3	理化 IV	2	選修地科 II	1	基礎地球科學	3			物理 I	3
	健教 I	2			選修理化 I (A,B)	2					物理 II	3
	健教 II	2			選修理化 II (A,B)	2					物理 III	4
	理化 I	4			選修理化 III (A,B)	2					物理 IV	4
	理化 II	4			選修理化 IV (A,B)	2					化學 I	3
	地球科學 I	1			認識星象 I	2					化學 II	3
	地球科學 II	1			認識氣象 II	2					化學 III	4
					地質實察	2					化學 IV	4
					人類與環境	2					生物 III	3
											生物 IV	3
											生物 V	4
											生物 VI	4
											生命科學 I	2
											生命科學 II	2
											生命科學 III	2
											生命科學 IV	2
										物理演習 I	2	
										物理演習 II	2	
										物理演習 III	2	
										物理演習 IV	2	
										化學演習 I	2	
										化學演習 II	2	
										化學演習 III	2	
										化學演習 IV	2	
										環境保育概論	2	
										天文觀測	2	
										台灣地質	2	
										台灣周圍的海岸情況	2	
										基礎理化演習(上)	2	
										基礎理化演習(下)	2	
小計		20		4		18		6		2		80

類	中 1 至 中 3					中 4 至 中 6						
	部 定 科 目		校 定 科 目			部 定 科 目		校 定 科 目				
	必修科目	節數	必修科目	節數	選修科目	節數	必修科目	學分數	必修科目	學分數	選修科目	學分數
體 育	體育 I	2	體育 V	2	籃球 I	2	體育 VI	2			體育 IX	2
	體育 II	2	體育 VI	2	籃球 II	2	體育 VII	2			體育 X	2
	體育 III	2			游泳 I	2					體育 X I	2
	體育 IV	2			游泳 II	2					體育 X II	2
					民俗體育 I	2					籃球 I	2
					民俗體育 II	2					籃球 II	2
					足球 I	2					籃球 III	2
					足球 II	2					籃球 IV	2
					羽球 I	2					足球 I	2
					羽球 II	2					足球 II	2
					韻律與舞蹈 I	2					足球 III	2
					韻律與舞蹈 II	2					足球 IV	2
					曲棍球 I	2					游泳 I	2
					曲棍球 II	2					游泳 II	2
											游泳 III	2
											游泳 IV	2
											羽球 I	2
										羽球 II	2	
										羽球 III	2	
										羽球 IV	2	
										曲棍球 I	2	
										曲棍球 II	2	
										曲棍球 III	2	
										曲棍球 IV	2	
										韻律與舞蹈 I	2	
										韻律與舞蹈 II	2	
										韻律與舞蹈 III	2	
										韻律與舞蹈 IV	2	
小 計		8		4		28		4				56

領 域	中 1 至 中 3					中 4 至 中 6						
	部 定 科 目		校 定 科 目			部 定 科 目		校 定 科 目				
	必修科目	節數	必修科目	節數	選修科目	節數	必修科目	學分數	必修科目	學分數	選修科目	學分數
藝 術	音樂 I	2			樂器合奏 I	2	音樂 V	2			音樂 VI	2
	音樂 II	2			樂器合奏 II	2	美術 V	2			美術 VI	2
	音樂 III	2			音樂欣賞 I	2					音樂欣賞 I	2
	美術 I	2			音樂欣賞 II	2					音樂欣賞 II	2
	美術 II	2			合唱 I	2					音樂欣賞 III	2
	美術 III	2			合唱 II	2					音樂欣賞 IV	2
					書法 I	◎2					樂器合奏 I	2
					書法 II	◎2					樂器合奏 II	2
					美術鑑賞 I	2					樂器合奏 III	2
					美術鑑賞 II	2					樂器合奏 IV	2
					素描 I	◎4					合唱 I	2
					素描 II	◎4					合唱 II	2
					素描 III	◎4					合唱 III	2
					國畫 I	◎4					合唱 IV	2
					國畫 II	◎4					美術鑑賞 I	2
					國畫 III	◎4					美術鑑賞 II	2
					水彩畫 I	◎4					美術鑑賞 III	2
					水彩畫 II	◎4					美術鑑賞 IV	2
					水彩畫 III	◎4					素描 I	◎3
					攝影 I	2					素描 II	◎3
					攝影 II	2					素描 III	◎3
					多媒體藝術 I	2					素描 IV	◎3
					多媒體藝術 II	2					素描 V	◎3
					音樂 IV	2					素描 VI	◎3
					美術 IV	2					水彩畫 I	◎2
											水彩畫 II	◎2
											水彩畫 III	◎2
											水彩畫 IV	◎2
											水彩畫 V	◎2
											水彩畫 VI	◎2
											國畫 I	◎2
										國畫 II	◎2	
										國畫 III	◎2	
										國畫 IV	◎2	
										國畫 V	◎2	
										國畫 VI	◎2	
										書法 I	◎1	
										書法 II	◎1	
										書法 III	◎1	
										書法 IV	◎1	
										攝影 I	2	
										攝影 II	2	
										攝影 III	2	
										攝影 IV	2	
										多媒體藝術 I	2	
										多媒體藝術 II	2	
										多媒體藝術 III	2	
										多媒體藝術 IV	2	
										藝術史 I	1	
										藝術史 II	1	
										造形原理 I	1	
										造形原理 II	1	
小計		12			68		4					102

◎ 表登學年課程

領	中 1 至 中 3						中 4 至 中 6					
	部 定 科 目		校 定 科 目				部 定 科 目		校 定 科 目			
	必修科目	節數	必修科目	節數	選修科目	節數	必修科目	學分數	必修科目	學分數	選修科目	學分數
生活	家政與生活科技 I	2			家政與生活科技 V	2	家政 I	2			家政 II	2
	家政與生活科技 II	2			家政與生活科技 VI	2					工藝 I	2
	家政與生活科技 III	2			休閒與生活	2					工藝 II	2
	家政與生活科技 IV	2			生活禮儀	2					電腦 III	2
	電腦 I	2			服飾縫製 I	2					電腦 IV	2
	電腦 II	2			服飾縫製 II	2					多媒體電腦運用 I	2
					食物與烹調 I	2					多媒體電腦運用 II	2
					食物與烹調 II	2					多媒體電腦運用 III	2
											多媒體電腦運用 IV	2
											生涯規畫 I	2
											生涯規畫 II	2
											生涯規畫 III	2
											生涯規畫 IV	2
											人際關係與溝通 I	2
											人際關係與溝通 II	2
小計		12				16		2				30

領	中 1 至 中 3						中 4 至 中 6					
	部 定 科 目		校 定 科 目				部 定 科 目		校 定 科 目			
	必修科目	節數	必修科目	節數	選修科目	節數	必修科目	學分數	必修科目	學分數	選修科目	學分數
活動	鄉土藝術活動	2	班會	6			社團	12				
	童軍教育	6	週會	6			聯課(含週會)	12				
	輔導活動	6	聯課活動	2			班會	6				
	團體活動	4										
小計		18		14				30				

說明：中四至中六每週至少必修5節，不計學分。

領	中 1 至 中 3						中 4 至 中 6					
	部 定 科 目		校 定 科 目				部 定 科 目		校 定 科 目			
	必修科目	節數	必修科目	節數	選修科目	節數	必修科目	學分數	必修科目	學分數	選修科目	學分數
技藝教育					技藝教育班 商業類							
					1. 電腦應用							
					中英文輸入	6						
					電腦基本概論 與操作	4						
					相關技能	2						
					2. 中餐	6						
					中式點心	4						
					中餐相關技能	2						
					3. 西餐	6						
					西式點心	4						
					西餐相關技能	2						
					4. 烘焙	6						
					餐點	4						
					點心相關技能	2						
小計						48						

領	中 1 至 中 3					中 4 至 中 6					
	部 定 科 目		校 定 科 目			部 定 科 目		校 定 科 目			
	必修科目	節數	必修科目	節數	選修科目	節數	必修科目	學分數	必修科目	學分數	選修科目
職業： 一、資訊應用學程											會計學 I 3 會計學 II 3 商業概論 I 2 商業概論 II 2 經濟學概要 I 3 經濟學概要 II 3 統計學概要 I 3 統計學概要 II 3 企業管理概要 I 2 企業管理概要 II 2 * 計算機概論 I 3 * 計算機概論 II 3 * 中英文電腦輸入 I 2 * 中英文電腦輸入 II 2 * 文書處理 I 3 * 文書處理 II 3 * Visual Basic I 3 * Visual Basic II 3 * 程式語言 I 3 * 程式語言 II 3 * 計算機應用 I 2 * 計算機應用 II 2 * 資料庫 I 2 資料庫 II 2 * 中文視窗軟體應用 2 * 資料管理系統 I 3 資料管理系統 II 3 辦公室自動化 I 2 辦公室自動化 II 2 網際網路教學 I 2 網際網路教學 II 2 * 電腦繪圖 I 2 電腦繪圖 II 2 * 電子試算表 2
小計											84

說明：*表示核心課程。選習職業學程學生，在校期間各學程須修滿40學分，且包括核心科目（26學分），才可取得學程證明報考四技二專。

三、各領域教學科目開設順序：

本校國民中學及高級中學兩階段各領域課程，大致依據下列順序開設供學生修習如表二。惟有時基於實際需要，得酌情予以調整，學生選課時，仍以另發之該學期開課表為準。

表二 [課程順序表]

年段	中 一				中 二				中 三					
	第一學期	節	第二學期	節	第一學期	節	第二學期	節	第一學期	節	第二學期	節		
本國語文	部定	必修	國文 I	4	國文 II	4	國文 III	4	國文 IV	4	國文 V	3	國文 VI	3
			校定											
	選修								作文 I	2	作文 II	2		
		選修國文 I	2	選修國文 II	2	選修國文 III	2	選修國文 IV	2	選修國文 V	2	選修國文 VI	2	
修	母語教學	1	母語教學	1	散文導讀	1	散文導讀	1	小說導讀	1	小說導讀	1		
					現代文學導讀	1	現代文學導讀	1	古典文學導讀	1	古典文學導讀	1		

年段	中 一				中 二				中 三					
	第一學期	節	第二學期	節	第一學期	節	第二學期	節	第一學期	節	第二學期	節		
外國語文	部定	必修	英語 I	3	英語 II	3	英語 III	3	英語 IV	3				
			校定											
	選修	英語會話 I	2	英語會話 II	2	文法與句型 I	1	文法與句型 II	1	英語 V	3	英語 VI	3	
										英文閱讀 I	2	英文閱讀 II	2	
修									日語 I	2	日語 II	2		

年段	中 一				中 二				中 三					
	第一學期	節	第二學期	節	第一學期	節	第二學期	節	第一學期	節	第二學期	節		
數 學	部 定	必 修	數學 I	4	數學 II	4	數學 III	4	數學 IV	4				
	校 定	選 修							數學 V (A, B)	4	數學 VI (A, B)	4		
			選修數學 I (A, B)	1	選修數學 II (A, B)	1	選修數學 III (A, B)	1	選修數學 IV (A, B)	1	選修數學 V (A, B)	2	選修數學 VI (A, B)	2

年段	中 一				中 二				中 三					
	第一學期	節	第二學期	節	第一學期	節	第二學期	節	第一學期	節	第二學期	節		
社 會	部 定	必 修	認識台灣 I	3	認識台灣 II	3	公民與道德 I	2	公民與道德 II	2	公民與道德 III	2	公民與道德 IV	2
							歷史 I	2	歷史 II	2				
	校 定	選 修					地理 I	2	地理 II	2				
											歷史 III	2	歷史 IV	2
											地理 III	2	地理 IV	2
				台灣歷史	1	台灣歷史	1	法律常識	1	法律常識	1			
				地理考察	1	地理考察	1							

年段 科目 類別		中 一				中 二				中 三			
		第一學期	節	第二學期	節	第一學期	節	第二學期	節	第一學期	節	第二學期	節
自 定	部 必	生物 I	3	生物 II	3	理化 I	4	理化 II	4	地球科學 I	1	地球科學 II	1
		健教 I	2	健教 II	2								
	校 修									理化 III	2	理化 IV	2
		選 修					選修理化 I (A,B)	2	選修理化 II (A,B)	2	選修理化 III (A,B)	2	選修理化 IV (A,B)
									選修地科 I	1	選修地科 II	1	
									認識氣象 I	2	認識星象 II	2	
									地質實察	2	人類與環境	2	

年段 科目 類別		中 一				中 二				中 三			
		第一學期	節	第二學期	節	第一學期	節	第二學期	節	第一學期	節	第二學期	節
體 育	部 必	體育 I	2	體育 II	2	體育 III	2	體育 IV	2				
		校 修									體育 V	2	體育 VI
	選 修						籃球 I	2	籃球 II	2	足球 I	2	足球 II
						游泳 I	2	游泳 II	2	羽球 I	2	羽球 II	2
					民俗體育 I	2	民俗體育 II	2	韻律與舞蹈 I	2	韻律與舞蹈 II	2	
									曲棍球 I	2	曲棍球 II	2	

年段	中 一				中 二				中 三				
	第一學期	節	第二學期	節	第一學期	節	第二學期	節	第一學期	節	第二學期	節	
藝 術	部 定	必 修	音樂 I	2	音樂 II	2	音樂 III	2	美術 III	2			
			美術 I	2	美術 II	2							
	選 修	樂器合奏 I	2	樂器合奏 II	2	音樂欣賞 I	2	音樂欣賞 II	2	音樂 IV	2	美術 IV	2
		攝影 I	2	攝影 II	2	合唱 I	1	合唱 I	1	合唱 II	1	合唱 II	1
		書法 I	1	書法 I	1	書法 II	1	書法 II	1				
		美術鑑賞 I	1	美術鑑賞 I	1	美術鑑賞 II	1	美術鑑賞 II	1				
		素描 I	2	素描 I	2	素描 II	2	素描 II	2	素描 III	2	素描 III	2
		水彩 I	2	水彩 I	2	水彩 II	2	水彩 II	2	水彩 III	2	水彩 III	2
		國畫 I	2	國畫 I	2	國畫 II	2	國畫 II	2	國畫 III	2	國畫 III	2
						多媒體藝術 I	1	多媒體藝術 I	1	多媒體藝術 II	1	多媒體藝術 II	1

年段	中 一				中 二				中 三				
	第一學期	節	第二學期	節	第一學期	節	第二學期	節	第一學期	節	第二學期	節	
生 活	部 定	必 修	家政與生活科技 I	2	家政與生活科技 II	2	家政與生活科技 III	2	家政與生活科技 IV	2			
							電腦 I	2	電腦 II	2			
	選 修	休閒與生活	2	生活禮儀	2	服飾縫製 I	2	服飾縫製 II	2	家政與生活科技 V	2	家政與生活科技 VI	2
										食物與烹調 I	2	食物與烹調 II	2

科 類 別	年 段	中 一				中 二				中 三			
		第一學期	節	第二學期	節	第一學期	節	第二學期	節	第一學期	節	第二學期	節
活 動	部 定	鄉土藝術活動	1	鄉土藝術活動	1	聯課活動	1	聯課活動	1	聯課活動	1	聯課活動	1
		童軍教育	1	童軍教育	1	童軍教育	1	童軍教育	1	童軍教育	1	童軍教育	1
		輔導活動	1	輔導活動	1	輔導活動	1	輔導活動	1	輔導活動	1	輔導活動	1
	校 定	班會	1	班會	1	班會	1	班會	1	班會	1	班會	1
		聯課活動	1	聯課活動	1								
		週會	1	週會	1	週會	1	週會	1	週會	1	週會	1
選 修													

科 類 別	年 段	中 一				中 二				中 三			
		第一學期	節	第二學期	節	第一學期	節	第二學期	節	第一學期	節	第二學期	節
技 藝 教 育	選 修									中英文輸入	3	中英文輸入	3
										電腦基本概論	2	電腦基本概論	2
										電腦相關技能	2		
										中餐	3	中餐	3
										中式點心	2	中式點心	2
										中餐相關技能	2		
										西餐	3	西餐	3
										西式點心	2	西式點心	2
										西餐相關技能	2		
										烘焙	3	烘焙	3
										餐點	2	餐點	2
									點餐相關技能	2			

年段	中 四				中 五				中 六					
	第一學期	學分	第二學期	學分	第一學期	學分	第二學期	學分	第一學期	學分	第二學期	學分		
本 國 語 文	部 定	必	國文VI	4	國文VI	4	國文IX	4	國文X	4				
	校 定	修	文化基本 教材 I	1	文化基本 教材 II	1	國學概要 I	1	國學概要 II	1				
	選 修		作文III	1	作文IV	1	作文V	1	作文VI	1	國文X I	4	國文X II	4
											報告寫作 I	1	報告寫作 II	1
											閱讀指導 I	1	閱讀指導 II	1
											應用文 I	1	應用文 II	1

年段	中 四				中 五				中 六				
	第一學期	學分	第二學期	學分	第一學期	學分	第二學期	學分	第一學期	學分	第二學期	學分	
外 國 語 文	部 定	必	英文 I	3	英文 II	3	英文 III	3	英文 IV	3			
	校 定	修				英文作文 I	2	英文作文 II	2				
	選 修		英語會話 III (A, B)	2	英語會話 IV (A, B)	2				英文 V	3	英文 VI	3
							英文閱讀 I (A, B)	2	英文閱讀 II (A, B)	2	英文閱讀 III (A, B)	2	英文閱讀 IV (A, B)
										短篇小說 選讀	2	文法與句型	2
										英文作文 III	2	英文作文 IV	2

年段	中 四				中 五				中 六					
	第一學期	學分	第二學期	學分	第一學期	學分	第二學期	學分	第一學期	學分	第二學期	學分		
數 學	部 定	必 修	數學VI	3	數學VI	3	數學IX	3	數學X	3				
	校 定	選	選修數學VI (A,B)	2	選修數學VI (A,B)	2	選修數學IX (A,B)	2	選修數學X (A,B)	2	數學X I 甲	6	數學X II 甲	6
							選修數學IX (C)	1	選修數學X (C)	1	數學X I 乙	6	數學X II 乙	6
學 修							數學統合上	2	數學統合下	2	選修數學 X I (A,B)	2	選修數學 X II (A,B)	2
							數學演習上	2	數學演習下	2	選修數學 X I (C)	4	選修數學 X II (C)	4

〔註：選修數學X I (C)，選修數學X II (C)，係為職業學程學生開設〕

年段	中 四				中 五				中 六						
	第一學期	學分	第二學期	學分	第一學期	學分	第二學期	學分	第一學期	學分	第二學期	學分			
社 會	部 定	必 修	歷史V	3											
			地理V	3											
			公民I	2											
	校 定	修			歷史VI	3									
					地理VI	3									
	選					公民II	2	公民II	2	公民IV	2	三民主義I	2	三民主義II	2
								歷史VI	2	歷史VI	2	中國文化史 I	2	中國文化史 II	2
								世界文化史 I	2	世界文化史 II	2	經濟地理I	2	經濟地理II	2
								地理VI	2	地理VI	2	法學概論I	2	法學概論II	2
								人文地理I	2	人文地理II	2	心理學概論 I	2	心理學概論 II	2
會 修					社會學概論 I	2	社會學概論 II	2							
							現代社會I	2	現代社會II	2					

科 類 別	年 段	中 四				中 五				中 六				
		第一學期	學分	第二學期	學分	第一學期	學分	第二學期	學分	第一學期	學分	第二學期	學分	
自 然	部 定	必	基礎生物	3	基礎地球科學	3								
			基礎理化上	2										
	校 定	選	基礎理化演習上	2	基礎理化演習下	2	物理 I	3	物理 II	3	物理 III	4	物理 IV	4
					基礎理化下	2	化學 I	3	化學 II	3	化學 III	4	化學 IV	4
							生物 II	3	生物 IV	3	生物 V	4	生物 VI	4
							物理演習 I	2	物理演習 II	2	物理演習 III	2	物理演習 IV	2
							化學演習 I	2	化學演習 II	2	化學演習 III	2	化學演習 IV	2
							生命科學 I	2	生命科學 II	2	生命科學 III	2	生命科學 IV	2
							天文觀測	2	台灣地質	2	台灣周圍的 海岸情況	2	環境保育概 論	2

科 類 別	年 段	中 四				中 五				中 六			
		第一學期	學分	第二學期	學分	第一學期	學分	第二學期	學分	第一學期	學分	第二學期	學分
體 育	部 定	必	體育 VI	2	體育 VI	2							
			體育 IX	2	體育 X	2	體育 X I	2	體育 X II	2			
	校 定	選	籃球 I	2	籃球 II	2	籃球 III	2	籃球 IV	2			
			足球 I	2	足球 II	2	足球 III	2	足球 IV	2			
			游泳 I	2	游泳 II	2	游泳 III	2	游泳 IV	2			
			羽球 I	2	羽球 II	2	羽球 III	2	羽球 IV	2			
			曲棍球 I	2	曲棍球 II	2	曲棍球 III	2	曲棍球 IV	2			
			韻律與舞蹈 I	2	韻律與舞蹈 II	2	韻律與舞蹈 III	2	韻律與舞蹈 IV	2			

年段	中 四				中 五				中 六				
	第一學期	學分	第二學期	學分	第一學期	學分	第二學期	學分	第一學期	學分	第二學期	學分	
藝 術	部 必 修	音樂V	2	美術V	2								
	選					音樂VI	2	美術VI	2				
						樂器合奏 I	2	樂器合奏 II	2	樂器合奏 III	2	樂器合奏IV	2
						音樂欣賞 I	2	音樂欣賞 II	2	音樂欣賞 III	2	音樂欣賞IV	2
						合唱 I	2	合唱 II	2	合唱 III	2	合唱IV	2
		美術鑑賞 I	2	美術鑑賞 II	2	美術鑑賞 III	2	美術鑑賞IV	2				
		素描 I	3	素描 II	3	素描 III	3	素描IV	3	素描 V	3	素描VI	3
		水彩畫 I	2	水彩畫 II	2	水彩畫 III	2	水彩畫IV	2	水彩畫 V	2	水彩畫VI	2
		國畫 I	2	國畫 II	2	國畫 III	2	國畫IV	2	國畫 V	2	國畫VI	2
		書法 I	1	書法 II	1	書法 III	1	書法IV	1				
		攝影 I	2	攝影 II	2	攝影 III	2	攝影IV	2				
				藝術史 I	1	藝術史 II	1	造形原理 I	1	造形原理 II	1		
術 修				多媒體藝術 I	2	多媒體藝術 II	2	多媒體藝術 III	2	多媒體藝術 IV	2		

年段	中 四				中 五				中 六				
	第一學期	學分	第二學期	學分	第一學期	學分	第二學期	學分	第一學期	學分	第二學期	學分	
生	部	必	家政 I	2									
	校	定											
活	選		工藝 I	2	家政 II	2	工藝 II	2					
		電腦 II	2	電腦 IV	2	多媒體電腦 運用 I	2	多媒體電腦 運用 II	2	多媒體電腦 運用 III	2	多媒體電腦 運用 IV	2
					生涯規劃 I	2	生涯規劃 II	2	生涯規劃 III	2	生涯規劃 IV	2	
					人際關係與 溝通 I	2	人際關係與 溝通 II	2					

年段	中 四				中 五				中 六			
	第一學期	學分	第二學期	學分	第一學期	學分	第二學期	學分	第一學期	學分	第二學期	學分
活	部	必	班 會	1	班 會	1	班 會	1	班 會	1	班 會	1
			聯 課	2	聯 課	2	聯 課	2	聯 課	2	聯 課	2
			校	定	社 團	2	社 團	2	社 團	2	社 團	2
動	選											

年段	中 四				中 五				中 六				
	第一學期	學分	第二學期	學分	第一學期	學分	第二學期	學分	第一學期	學分	第二學期	學分	
職業一、資訊運用學程	部定	必修											
		校定											
	選					會計學 I	3	會計學 II	3	企業管理概要 I	2	企業管理概要 II	2
						商業概論 I	2	商業概論 II	2	統計學概要 I	3	統計學概要 II	3
						計算機概論 I	3	計算機概論 II	3	計算機應用 I	2	計算機應用 II	2
						經濟學概要 I	3	經濟學概要 II	3	資料管理系統 I	3	資料管理系統 II	3
						中英文電腦輸入 I	2	中英文電腦輸入 II	2	網際網路教學 I	2	網際網路教學 II	2
						文書處理 I	3	文書處理 II	3	Visual Basic I	3	Visual Basic II	3
						辦公室自動化 I	2	辦公室自動化 II	2	程式語言 I	3	程式語言 II	3
						電腦繪圖 I	2	電腦繪圖 II	2	資料庫 I	2	資料庫 II	2
修									電子試算表 I	2	中文視窗軟體應用 II	2	

伍、各種進路修課建議：

本校兩階段（中一至中三及中四至中六）學生畢業後，可以參加公私立高中、公私立高職、五專、大學聯考，推薦甄選等進路事宜。對於不同導向的學生，由於各進路所必備之學科不盡相同，在此列出各種進路之修課建議以供參考。

一、中一至中三階段——參加公私立高中、高職、五專聯考之修課建議：

中一至中三階段之修課限於公私立高中、高職及五專所列考之科目具有相當一致性。因此，本校仍然依據國民中學課程標準的規定配合列考科目予以適切的開課，供學生修習。此階段的學生大體上應依學校開設課程修習各領域科目。惟各領域科目的學時數，則由學校依據部定與校定必選修原則予以規範之。期冀能真切輔助學生之各項進路。為配合技藝教育的實施，對於缺乏學術導向的學生，學校應運用校內或校外的教育資源，指導並給予最適切的發展空間，務期達成適性教育進路輔導的目標。

二、中四至中六階段——參加大學聯考修課建議：

大學聯考目前依考試科目區分為四個類組，下表列出各類組之考試科目與可填志願系組之類別，其詳細資料請查閱該年度大學聯考簡章。

大學聯考考試科目類組、科目與系組類別

類組	考 試 科 目							可填志願系組類別
一	三民主義	國文	英文	社會組 數學	歷史	地理		文 法 商
二	三民主義	國文	英文	自然組 數學	物理	化學		理甲 工甲
三	三民主義	國文	英文	自然組 數學	物理	化學	生物	理乙 工乙 農乙 醫
四	三民主義	國文	英文	自然組 數學	化學	生物		農甲

學生宜依自己的志趣與性向來決定報考類組，各學期選課時，可參酌以下各類組修課建議、及該學期開課表進行選課。如依下表內容，各學期仍有空間選修其他課程時，請依自己的興趣、性向，參考老師及家長之意見，選擇其他選修課程。

1. 第一類組修課建議

類 別	科 目 名 稱	科目編號	年 級	學分	必/選	備 註
本國語文	國文Ⅶ	CHN101	一	4	必	
	國文Ⅷ	CHN102	一	4	必	
	國文Ⅸ	CHN103	二	4	必	
	國文Ⅹ	CHN104	二	4	必	
	國文Ⅹ I	CHN157	三	4	選	
	國文Ⅹ II	CHN158	三	4	選	
	作文Ⅲ	CHN151	一	1	選	
	作文Ⅳ	CHN152	一	1	選	
	作文Ⅴ	CHN153	二	1	選	
	作文Ⅵ	CHN154	二	1	選	
	國學概要 I	CHN155	二	1	必	
	國學概要 II	CHN156	二	1	必	
	寫作報告 I	CHN167	三	1	選	
	寫作報告 II	CHN168	三	1	選	
	應用文 I	CHN159	三	1	選	
	應用文 II	CHN160	三	1	選	
	閱讀指導 I	CHN169	三	1	選	
	閱讀指導 II	CHN170	三	1	選	
	文化基本教材 I	CHN165	一	1	必	
	文化基本教材 II	CHN166	一	1	必	

外國語文	英文 I	FLE101	—	3	必	
	英文 II	FLE102	—	3	必	
	英文 III	FLE103	二	3	必	
	英文 IV	FLE104	二	3	必	
	英文 V	FLE155	三	3		選
	英文 VI	FLE156	三	3		選
	短篇小說選讀	FLE153	三	2		選
	文法與句型	FLE151	三	2		選
	英語閱讀 I	FLE157	二	2		選
	英語閱讀 II	FLE158	二	2		選
	英語閱讀 III	FLE159	二	2		選
	英語閱讀 IV	FLE160	二	2		選
	英語會話 III	FLE151	—	2		選
	英語會話 IV	FLE152	—	2		選
	英文作文 I	VAF161	二	2	必	
	英文作文 II	VAF162	二	2	必	
	英文作文 III	VAF163	三	2		選
	英文作文 IV	VAF164	三	2		選
數 學	數學 VII	MAT101	—	3	必	
	數學 VIII	MAT102	—	3	必	
	數學 IX	MAT103	二	3	必	
	數學 X	MAT104	二	3	必	
	數學(甲) X I	MAT163	三	3		選
	數學(甲) X II	MAT164	三	3		選
	選修數學(A) VII	MAT151	—	2		選
	選修數學(A) VIII	MAT152	—	2		選
	選修數學(A) IX	MAT153	二	2		選
	選修數學(A) X	MAT154	二	2		選
	選修數學(A) X I	MAT155	三	2		選
	選修數學(A) X II	MAT156	三	2		選

社 會	歷史 V	SOC101	—	3	必	
	歷史 VI	SOC102	—	3	必	
	歷史 VII	SOC151	二	2		選
	歷史 VIII	SOC152	二	2		選
	中國文化史 I	SOC153	三	2		選
	中國文化史 II	SOC154	三	2		選
	世界文化史 I	SOC155	二	2		選
	世界文化史 II	SOC156	二	2		選
	地理 V	SOC201	—	3		選
	地理 VI	SOC202	—	3		選
	地理 VII	SOC252	二	2		選
	地理 VIII	SOC253	二	2		選
	人文地理 I	SOC254	二	2		選
	人文地理 II	SOC255	二	2		選
	經濟地理 I	SOC256	三	2		選
	經濟地理 II	SOC257	三	2		選
	公民 I	SOC301	—	2		選
	公民 II	SOC351	—	2		選
	公民 III	SOC354	二	2		選
	公民 IV	SOC355	二	2		選
	三民主義 I	SOC352	三	2		選
	三民主義 II	SOC353	三	2		選
	社會學概論 I	SOC456	二	2		選
	社會學概論 II	SOC457	二	2		選
	現代社會 I	SOC451	二	2		選
	現代社會 II	SOC452	二	2		選
	法學概論 I	SOC453	三	2		選
法學概論 II	SOC458	三	2		選	
心理學概論 I	SOC454	三	2		選	
心理學概論 II	SOC455	三	2		選	
自 然	基礎理化上	NAS001	—	2	必	
	基礎理化下	NAS053	—	2		選
	基礎理化演習上	NAS051	—	2		選
	基礎理化演習下	NAS052	—	2		選
	基礎生物	NAS301	—	3	必	
	基礎地球科學	NAS401	—	3	必	
	天文觀測	NAS451	二	2		選
	台灣地質	NAS452	二	2		選
	台灣周圍的海岸情況	NAS453	三	2		選
	環境保育概論	NAS454	三	2		選

2. 第二類組修課建議

類 別	科 目 名 稱	科目編號	年 級	學分	必/選	備 註
本國語文	國文Ⅶ	CHN101	—	4	必	
	國文Ⅷ	CHN102	—	4	必	
	國文Ⅸ	CHN103	二	4	必	
	國文Ⅹ	CHN104	二	4	必	
	國文Ⅹ I	CHN157	三	4	選	
	國文Ⅹ II	CHN158	三	4	選	
	作文Ⅲ	CHN151	—	1	選	
	作文Ⅳ	CHN152	—	1	選	
	作文Ⅴ	CHN153	二	1	選	
	作文Ⅵ	CHN154	二	1	選	
	國學概要 I	CHN155	二	1	必	
	國學概要 II	CHN156	二	1	必	
	寫作報告 I	CHN167	三	1	選	
	寫作報告 II	CHN168	三	1	選	
	應用文 I	CHN159	三	1	選	
	應用文 II	CHN160	三	1	選	
	閱讀指導 I	CHN169	三	1	選	
	閱讀指導 II	CHN170	三	1	選	
	文化基本教材 I	CHN165	—	1	必	
	文化基本教材 II	CHN166	—	1	必	

外國語文	英文 I	FLE101	—	3	必	
	英文 II	FLE102	—	3	必	
	英文 III	FLE103	二	3	必	
	英文 IV	FLE104	二	3	必	
	英文 V	FLE155	三	3		選
	英文 VI	FLE156	三	3		選
	短篇小說選讀	FLE153	三	2		選
	文法與句型	FLE151	三	2		選
	英語閱讀 I	FLE157	二	2		選
	英語閱讀 II	FLE158	二	2		選
	英語閱讀 III	FLE159	二	2		選
	英語閱讀 IV	FLE160	二	2		選
	英語會話 III	FLE151	—	2		選
	英語會話 IV	FLE152	—	2		選
	英文作文 I	VAF161	二	2	必	
	英文作文 II	VAF162	二	2	必	
	英文作文 III	VAF163	三	2		選
	英文作文 IV	VAF164	三	2		選
	數 學	數學 VII	MAT101	—	3	必
數學 VIII		MAT102	—	3	必	
數學 IX		MAT103	二	3	必	
數學 X		MAT104	二	3	必	
數學(乙) X I		MAT165	三	3		選
數學(乙) X II		MAT166	三	3		選
選修數學(B) VII		MAT169	—	2		選
選修數學(B) VIII		MAT170	—	2		選
選修數學(B) IX		MAT171	二	2		選
選修數學(B) X		MAT172	二	2		選
選修數學(B) X I		MAT173	三	2		選
選修數學(B) X II		MAT174	三	2		選
數學統合(上)		MAT157	二	2		選
數學統合(下)		MAT158	二	2		選
數學演習(上)		MAT167	二	2		選
數學演習(下)		MAT168	二	2		選

社 會	歷史V	SOC101	—	3	必	
	歷史VI	SOC102	—	3	必	
	歷史VII	SOC151	二	2		選
	歷史VIII	SOC152	二	2		選
	地理V	SOC201	—	3	必	
	地理VI	SOC202	—	3	必	
	地理VII	SOC252	二	2		選
	地理VIII	SOC253	二	2		選
	公民I	SOC301	—	2		選
	公民II	SOC351	—	2		選
	三民主義I	SOC352	三	2		選
	三民主義II	SOC353	三	2		選
	自 然	基礎理化(上)	NAS001	—	2	必
基礎理化(下)		NAS053	—	2		選
基礎理化演習(上)		NAS051	—	2		選
基礎理化演習(下)		NAS052	—	2		選
物理I		NAS151	二	3		選
物理II		NAS152	二	3		選
物理III		NAS153	三	4		選
物理IV		NAS154	三	4		選
化學I		NAS251	二	3		選
化學II		NAS252	二	3		選
化學III		NAS253	三	4		選
化學IV		NAS254	三	4		選
基礎生物		NAS301	—	3	必	
基礎地球科學		NAS401	—	3	必	
物理演習I		NAS155	二	2		選
物理演習II		NAS156	二	2		選
物理演習III		NAS157	三	2		選
物理演習IV		NAS158	三	2		選
化學演習I		NAS255	二	2		選
化學演習II		NAS256	二	2		選
化學演習III		NAS257	三	2		選
化學演習IV		NAS258	三	2		選
天文觀測		NAS451	二	2		選
台灣地質		NAS452	二	2		選
台灣周圍的海岸情況		NAS453	三	2		選
環境保育概論		NAS454	三	2		選

3. 第三類組修課建議

類 別	科 目 名 稱	科目編號	年 級	學分	必/選	備 註
本國語文	國文Ⅶ	CHN101	—	4	必	
	國文Ⅷ	CHN102	—	4	必	
	國文Ⅸ	CHN103	二	4	必	
	國文Ⅹ	CHN104	二	4	必	
	國文Ⅹ I	CHN157	三	4		選
	國文Ⅹ II	CHN158	三	4		選
	作文Ⅲ	CHN151	—	1		選
	作文Ⅳ	CHN152	—	1		選
	作文Ⅴ	CHN153	二	1		選
	作文Ⅵ	CHN154	二	1		選
	國學概要 I	CHN155	二	1	必	
	國學概要 II	CHN156	二	1	必	
	寫作報告 I	CHN167	三	1		選
	寫作報告 II	CHN168	三	1		選
	應用文 I	CHN159	三	1		選
	應用文 II	CHN160	三	1		選
	閱讀指導 I	CHN169	三	1		選
	閱讀指導 II	CHN170	三	1		選
	文化基本教材 I	CHN165	—	1	必	
	文化基本教材 II	CHN166	—	1	必	
外國語文	英文 I	FLE101	—	3	必	
	英文 II	FLE102	—	3	必	
	英文 III	FLE103	二	3	必	
	英文Ⅳ	FLE104	二	3	必	
	英文Ⅴ	FLE155	三	3		選
	英文Ⅵ	FLE156	三	3		選
	短篇小說選讀	FLE153	三	2		選
	文法與句型	FLE151	三	2		選
	英語閱讀 I	FLE157	二	2		選
	英語閱讀 II	FLE158	二	2		選
	英語閱讀 III	FLE159	二	2		選
	英語閱讀Ⅳ	FLE160	二	2		選
	英語會話 III	FLE151	—	2		選
	英語會話Ⅳ	FLE152	—	2		選
	英文作文 I	VAF161	二	2	必	
	英文作文 II	VAF162	二	2	必	
	英文作文 III	VAF163	三	2		選
	英文作文Ⅳ	VAF164	三	2		選

數	學	數學Ⅶ	MAT101	—	3	必
		數學Ⅷ	MAT102	—	3	必
		數學Ⅸ	MAT103	二	3	必
		數學Ⅹ	MAT104	二	3	必
		數學(乙)ⅩⅠ	MAT165	三	3	選
		數學(乙)ⅩⅡ	MAT166	三	3	選
		選修數學(B)Ⅶ	MAT169	—	2	選
		選修數學(B)Ⅷ	MAT170	—	2	選
		選修數學(B)Ⅸ	MAT171	二	2	選
		選修數學(B)Ⅹ	MAT172	二	2	選
		選修數學(B)ⅩⅠ	MAT173	三	2	選
		選修數學(B)ⅩⅡ	MAT174	三	2	選
		數學統合(上)	MAT157	二	2	選
		數學統合(下)	MAT158	二	2	選
		數學演習(上)	MAT167	二	2	選
		數學演習(下)	MAT168	二	2	選

社	會	歷史Ⅴ	SOC101	—	3	必
		歷史Ⅵ	SOC102	—	3	必
		歷史Ⅶ	SOC151	二	2	選
		歷史Ⅷ	SOC152	二	2	選
		地理Ⅴ	SOC201	—	3	必
		地理Ⅵ	SOC202	—	3	必
		地理Ⅶ	SOC252	二	2	選
		地理Ⅷ	SOC253	二	2	選
		公民Ⅰ	SOC301	—	2	選
		公民Ⅱ	SOC351	—	2	選
		三民主義Ⅰ	SOC352	三	2	選
		三民主義Ⅱ	SOC353	三	2	選

自	然	基礎理化(上)	NAS001	—	2	必	
		基礎理化(下)	NAS053	—	2		選
		基礎理化演習(上)	NAS051	—	2		選
		基礎理化演習(下)	NAS052	—	2		選
		物理 I	NAS151	二	3		選
		物理 II	NAS152	二	3		選
		物理 III	NAS153	三	4		選
		物理IV	NAS154	三	4		選
		化學 I	NAS251	二	3		選
		化學 II	NAS252	二	3		選
		化學 III	NAS253	三	4		選
		化學IV	NAS254	三	4		選
		基礎生物	NAS301	—	3	必	
		物理演習 I	NAS155	二	2		選
		物理演習 II	NAS156	二	2		選
		物理演習 III	NAS157	三	2		選
		物理演習IV	NAS158	三	2		選
		化學演習 I	NAS255	二	2		選
		化學演習 II	NAS256	二	2		選
		化學演習 III	NAS257	三	2		選
		化學演習IV	NAS258	三	2		選
		生物 I	NAS352	二	3		選
		生物 II	NAS353	二	3		選
		生物 III	NAS354	三	4		選
		生物IV	NAS355	三	4		選
		基礎地球科學	NAS401	—	3	必	
		天文觀測	NAS451	二	2		選
		台灣地質	NAS452	二	2		選
		台灣周圍的海岸情況	NAS453	三	2		選
		環境保育概論	NAS454	三	2		選

4. 第四類組修課建議

類 別	科 目 名 稱	科目編號	年 級	學分	必/選	備 註
本國語文	國文Ⅶ	CHN101	一	4	必	
	國文Ⅷ	CHN102	一	4	必	
	國文Ⅸ	CHN103	二	4	必	
	國文Ⅹ	CHN104	二	4	必	
	國文Ⅹ I	CHN157	三	4		選
	國文Ⅹ II	CHN158	三	4		選
	作文Ⅲ	CHN151	一	1		選
	作文Ⅳ	CHN152	一	1		選
	作文Ⅴ	CHN153	二	1		選
	作文Ⅵ	CHN154	二	1		選
	國學概要 I	CHN155	二	1	必	
	國學概要 II	CHN156	二	1	必	
	寫作報告 I	CHN167	三	1		選
	寫作報告 II	CHN168	三	1		選
	應用文 I	CHN159	三	1		選
	應用文 II	CHN160	三	1		選
	閱讀指導 I	CHN169	三	1		選
	閱讀指導 II	CHN170	三	1		選
	文化基本教材 I	CHN165	一	1	必	
	文化基本教材 II	CHN166	一	1	必	
外國語文	英文 I	FLE101	一	3	必	
	英文 II	FLE102	一	3	必	
	英文 III	FLE103	二	3	必	
	英文 IV	FLE104	二	3	必	
	英文 V	FLE155	三	3		選
	英文 VI	FLE156	三	3		選
	短篇小說選讀	FLE153	三	2		選
	文法與句型	FLE151	三	2		選
	英語閱讀 I	FLE157	二	2		選
	英語閱讀 II	FLE158	二	2		選
	英語閱讀 III	FLE159	二	2		選
	英語閱讀 IV	FLE160	二	2		選
	英語會話 III	FLE151	一	2		選
	英語會話 IV	FLE152	一	2		選
	英文作文 I	VAF161	二	2	必	
	英文作文 II	VAF162	二	2	必	
	英文作文 III	VAF163	三	2		選
	英文作文 IV	VAF164	三	2		選

數	學	數學Ⅶ	MAT101	—	3	必	
		數學Ⅷ	MAT102	—	3	必	
		數學Ⅸ	MAT103	二	3	必	
		數學Ⅹ	MAT104	二	3	必	
		數學(乙)ⅩⅠ	MAT165	三	3		選
		數學(乙)ⅩⅡ	MAT166	三	3		選
		選修數學(B)Ⅶ	MAT169	—	2		選
		選修數學(B)Ⅷ	MAT170	—	2		選
		選修數學(B)Ⅸ	MAT171	二	2		選
		選修數學(B)Ⅹ	MAT172	二	2		選
		選修數學(B)ⅩⅠ	MAT173	三	2		選
		選修數學(B)ⅩⅡ	MAT174	三	2		選
		數學統合(上)	MAT157	二	2		選
		數學統合(下)	MAT158	二	2		選
		數學演習(上)	MAT167	二	2		選
數學演習(下)	MAT168	二	2		選		
社	會	歷史Ⅴ	SOC101	—	3	必	
		歷史Ⅵ	SOC102	—	3	必	
		歷史Ⅶ	SOC151	二	2		選
		歷史Ⅷ	SOC152	二	2		選
		地理Ⅴ	SOC201	—	3	必	
		地理Ⅵ	SOC202	—	3	必	
		地理Ⅶ	SOC252	二	2		選
		地理Ⅷ	SOC253	二	2		選
		公民Ⅰ	SOC301	—	2		選
		公民Ⅱ	SOC351	—	2		選
		三民主義Ⅰ	SOC352	三	2		選
		三民主義Ⅱ	SOC353	三	2		選

自 然	基礎理化(上)	NAS001	—	2	必
	基礎理化(下)	NAS053	—	2	選
	基礎理化演習(上)	NAS051	—	2	選
	基礎理化演習(下)	NAS052	—	2	選
	化學 I	NAS251	二	3	選
	化學 II	NAS252	二	3	選
	化學 III	NAS253	三	4	選
	化學IV	NAS254	三	4	選
	基礎生物	NAS301	—	3	必
	生物 I	NAS352	二	3	選
	生物 II	NAS353	二	3	選
	生物 III	NAS354	三	4	選
	生物IV	NAS355	三	4	選
	生命科學 I	NAS356	二	2	選
	生命科學 II	NAS357	二	2	選
	生命科學 III	NAS358	三	2	選
	生命科學IV	NAS359	三	2	選
	化學演習 I	NAS255	二	2	選
	化學演習 II	NAS256	二	2	選
	化學演習 III	NAS257	三	2	選
	化學演習IV	NAS258	三	2	選
	基礎地球科學	NAS401	—	3	必
	天文觀測	NAS451	二	2	選
	台灣地質	NAS452	二	2	選
	台灣周圍的海岸情況	NAS453	三	2	選
	環境保育概論	NAS454	三	2	選

類 別	科 目 名 稱	科目編號	年 級	學分	必/選	備 註
體 育	體育Ⅶ	PHE101	一	2	必	
	體育Ⅷ	PHE102	一	2	必	
	體育Ⅸ	PHE151	二	2	選	
	體育Ⅹ	PHE152	二	2	選	
	體育Ⅹ I	PHE153	三	2	選	
	體育Ⅹ II	PHE154	三	2	選	
	籃球 I	PHE155	二	2	選	
	籃球 II	PHE156	二	2	選	
	籃球 III	PHE157	三	2	選	
	籃球IV	PHE158	三	2	選	
	足球 I	PHE159	二	2	選	
	足球 II	PHE160	二	2	選	
	足球 III	PHE161	三	2	選	
	足球IV	PHE162	三	2	選	
	游泳 I	PHE163	二	2	選	
	游泳 II	PHE164	二	2	選	
	游泳 III	PHE165	三	2	選	
	游泳IV	PHE166	三	2	選	
	羽球 I	PHE167	二	2	選	
	羽球 II	PHE168	二	2	選	
	羽球 III	PHE169	三	2	選	
	羽球IV	PHE170	三	2	選	
	曲棍球 I	PHE171	二	2	選	
	曲棍球 II	PHE172	二	2	選	
	曲棍球 III	PHE173	三	2	選	
	曲棍球IV	PHE174	三	2	選	
	韻律與舞蹈 I	PHE175	二	2	選	
	韻律與舞蹈 II	PHE176	二	2	選	
韻律與舞蹈 III	PHE177	三	2	選		
韻律與舞蹈IV	PHE178	三	2	選		

藝術	音樂V	ART101	—	2	必 必	選 選
	音樂VI	ART151	— 二	2		
	美術V	ART201	—	2		
	美術VI	ART251	— 二	2		
	樂器合奏I	ART152	— 二	2		
	樂器合奏II	ART153	— 二	2		
	樂器合奏III	ART154	— 二 三	2		
	樂器合奏IV	ART155	— 二 三	2		
	音樂欣賞I	ART156	— 二	2		
	音樂欣賞II	ART157	— 二	2		
	音樂欣賞III	ART158	— 二 三	2		
	音樂欣賞IV	ART159	— 二 三	2		
	合唱I	ART160	— 二	2		
	合唱II	ART161	— 二	2		
	合唱III	ART162	— 二 三	2		
	合唱IV	ART163	— 二 三	2		
	美術鑑賞I	ART252	—	2		
	美術鑑賞II	ART253	—	2		
	美術鑑賞III	ART254	— 二	2		
	美術鑑賞IV	ART255	— 二	2		
	素描I	ART256	—	3		
	素描II	ART257	—	3		
	素描III	ART258	— 二	3		
	素描IV	ART259	— 二	3		
	素描V	ART260	— 二 三	3		
	素描VI	ART261	— 二 三	3		
	水彩畫I	ART262	—	2		
	水彩畫II	ART263	—	2		
	水彩畫III	ART264	— 二	2		
	水彩畫IV	ART265	— 二	2		
	水彩畫V	ART266	— 二 三	2		
	水彩畫VI	ART267	— 二 三	2		
	國畫I	ART268	—	2		
	國畫II	ART269	—	2		
	國畫III	ART270	— 二	2		
	國畫IV	ART271	— 二	2		
	國畫V	ART272	— 二 三	2		
	國畫VI	ART273	— 二 三	2		
	造型原理I	ART274	— 二 三	1		
	造型原理II	ART275	— 二 三	1		
	攝影I	ART276	—	2		
	攝影II	ART277	—	2		
	攝影III	ART278	— 二	2		
	攝影IV	ART279	— 二	2		
	藝術史I	ART051	— 二	1		
	藝術史II	ART052	— 二	1		
	多媒體藝術I	ART053	— 二	2		
	多媒體藝術II	ART054	— 二	2		
	多媒體藝術III	ART055	— 二 三	2		
	多媒體藝術IV	ART056	— 二 三	2		
	書法I	CHN161	—	1		
	書法II	CHN162	—	1		
	書法III	CHN163	— 二	1		
	書法IV	CHN164	— 二	1		

三、參加推薦甄試修課建議：

有關推薦甄試概分兩階段說明如下：

(一)中一至中三階段～

1. 國中推薦：考生在中一至中三階段的各種表現，一般分爲四項，由公私立高中、高職各校決定採用部分或全部條件，並訂定其推薦之標準。其詳情說明如后：

- (1)具體條件：係指學生國中前五學期之各項活動表現，分「團體活動」、「競賽成果」及「學生幹部」三項。
- (2)在校成績：係指學生前五學期的成績，含一般學科，藝能學科，綜合表現等項成績，均採五等第五分制記分法。
- (3)師長推薦函：係指由曾經擔任該學生一學期（含）以上之任課教師、活動指導教師或導師所書寫之推薦信函。
- (4)特別條件：係指各高中特別要求之條件或注意事項，如志趣或學習背景等。

（可參閱台北區八十六學年度推薦甄選入學高中及高職招生簡章彙編）

2. 高中（職）甄選：考生經學校推薦後，尚須經過下列程序：

- (1)學科能力測驗：凡通過各高中（職）資格審查者方可參加各校所舉行之學科能力測驗。其科目及採計方式依各校規定辦理。
- (2)其他項目甄選：凡高中（職）訂有其他項目甄選時，學

生須依照各校之相關規定，參加其他項目甄選，否則視同放棄甄選資格。

(餘可參閱台北區八十六學年度推薦甄選入學高中及高職招生簡章彙編)

(二)中四至中六階段～

1. 高中推薦：考生在高中時期的各種表現，一般分為四類，由各系組自行決定採用部分或全部條件，並訂定其標準（不同系組的標準可能不同）。

(1) 具體條件：社團參與（幹部）、競賽成果、學生幹部等。

(2) 在校成績：德育、體育、群育、智育及單一學科成績。

(3) 師長推薦：任課教師、活動指導教師或導師書寫推薦函。

(4) 其他條件：健康情形、志趣或學習背景等。

2. 大學甄選：分為二階段舉行，通過第一階段之「學科能力測驗」後，才能參加第二階段之「指定項目甄試」。

(1) 學科能力測驗：委託「大學入學考試中心」辦理，考試科目為國文、英文、數學、自然、社會等。

(2) 指定項目甄試：各系組自行辦理，方式有面試、小論文、學科筆試等十餘種，由各系組指定。

(餘參閱八十六學年度大學推薦甄選有關之辦法)

(三)國中或高中應屆畢業生根據自己的志趣、性向以及所具備之

條件，查閱該學年度推薦甄選簡章，參考老師及家長的意見，選擇某一高中（職）或某一大學之某一系組後，向學校申請推薦。由於各國中或高中推薦到各校的名額有限制，學校將根據同學之條件，召開推薦委員會決定推薦名單。獲推薦同學辦妥報名手續且通過高中職或大學之審查後，即取得參加「學科能力測驗」等之資格。餘依有關推薦甄選規定辦理。

陸、選課輔導：

本校完全中學課程係依學術導向設計為主。國民中學之課程除技藝教育外，宥於升學進路與學生之轉進與轉出等事宜，讓學生選課的空間相當有限。高級中學之課程部分，學生在高一修讀試探課程後，高二起可依個人志趣與性向，並徵詢老師與家長之意見決定進路選修合適之課程。

各學期選課時，要注意各領域之必修課程（部定必修與校定必修），一定要列入選課計畫並取得學分，否則不能畢業。選修課程部分，可就該學期各領域所開設之選修科目選擇，要注意不能盲目選擇，應配合自己的進路詳加考慮。

選擇職業學程（指資訊應用課程）者，要特別注意該學程（組）均有核心科目二十六學分。凡修滿該學程（組）科目四十學分以上，且包含其所有核心科目者，學校將予以證明，以便報考四技二專。

至於選課方式，除了高一上學期於新生訓練期間實施外，其餘各學期均於前一學期結束前實施。學校將先公佈次一學期開課表，並透過各種說明會，座談會以及個別指導，輔導同學選課。有關選課輔導的項目、人員、時間等，詳見以下說明。

一、輔導項目：

- (一)於新生訓練期間，介紹高中與國中教育之差異，國中、高中畢業生之進路發展，高中（職）及大學入學多元管道等。
- (二)高一上、下學期分別實施性向測驗及興趣測驗，提供客觀之評量資料，幫助學生增進對自我之認識。
- (三)利用各學期之班級座談，引導學生參閱本市各公立高中及各大專概況、系組簡介，以及行職業介紹之各種資料。
- (四)新生訓練期間或高一上學期舉辦課程說明會，介紹各學期所開課程之內容與生活發展之關係。
- (五)每學期舉辦選課座談會，提供學生有關下一學期課程之資訊與應考慮之因素，並依需要提供個別輔導。
- (六)各學期開學後實施選課適應調查，對適應欠佳學生進行座談與個別輔導。
- (七)適時辦理家長座談會，使家長了解有關子女生涯發展的各項因素，協助子女選擇合適個人能力與興趣之課程。

二、輔導人員：

- (一)各班導師
- (二)輔導教師
- (三)課程召集人
- (四)其他相關人員

三、輔導時間：

- (一)新生利用始業輔導期間實施。
- (二)各種說明會與座談會利用寒暑假及活動課程時間進行。
- (三)個別輔導可利用課餘時間進行。

四、查詢資料：

關於完全中學課程之實施，除了查閱本校課程手冊外，可向下列人員或單位查詢相關問題。

(一)開設學程、必修及選修科目：教務處

(二)課程規劃：教務處、學程任課老師及召集人

(三)選課規劃：教務處、輔導老師、導師、學程任課老師及召集人

(四)心理測驗施測及解釋：輔導老師

(五)確定自己的性向及興趣：輔導老師

(六)科系簡介資料：輔導老師

五、選課計畫表

台北市立西松高級中學 學年度 第一學期 中四學生 選課單
 班級：中四 班 座號： 學號： 性別： 姓名：

科目類別	科目代號	科目名稱	學時	必/選	註記	備註
本國語文	CHN101	國文Ⅵ	4	必	√	
	CHN151	作文Ⅲ	1	選		
	CHN165	文化基本教材Ⅰ	1	必	√	
外國語文	FLE101	英文Ⅰ	3	必	√	
	VAF151	英語會話Ⅲ	2	選		
數 學	MAT101	數學Ⅶ	3	必	√	
	MAT151	選修數學Ⅶ	2	選		
社 會	SOC101	歷史Ⅴ	3	必	√	
	SOC201	地理Ⅴ	3	必	√	
	SOC301	公民Ⅰ	2	必	√	
自 然	NAS001	基礎理化Ⅰ	2	必	√	
	NAS051	基礎理化演習上	2	選		
	NAS301	基礎生物	3	必	√	男
	NAS401	基礎地球科學	3	必	√	女
生 活	VIA151	電腦Ⅲ	2	選		
	LEF101	家政Ⅰ	2	必	√	
藝 術	ART101	音樂Ⅴ	2	必	√	男
	ART201	美術Ⅴ	2	必	√	女
				選		
體 育	PHE101	體育Ⅱ	2	必	√	
職 業						
必修及所選修科目之學時數總計						

- 說明：1. 軍訓、班會、團體活動等課程均為必修，另行排入各班課表。
 2. 基礎生物、基礎地球科學與音樂Ⅴ、美術Ⅴ均係上下學期對開，由教務處依班級數自動分配。
 3. 必選及選修部份，請於所選擇科目之「註記」欄加註「√」記號即可。
 4. 請將必選修之學時總數填入「必修及所選修科目之學時數總計」之「學時」欄。

選課輔導教師簽章：

學生簽章：

柒、各類學校入學方式簡介

一、中三畢業生升學各類學校入學方式介紹

中三畢業生升學各類學校入學方式目前主要採用二種入學方式：「聯招」方式入學及「推薦甄選」方式，茲分述如下：

(一)採「聯招」方式入學(以八十五學年度為例說明)

目前採用「聯招」方式的有公私立高中、高職、五專等各種不同的學校類型，通常聯招報名工作、考試及登記日期都在六月至八月間舉行，在考試科目方面除高職實用技能班較特殊外，主要考國文、英語、數學、自然、社會五科，有關聯招詳細情形如表 7-1。

表 7-1 台北區各類型學校聯招流程(八十五學年度)

學校類型	報名日期	考試日期	放榜或登記日期	考試科目
台北區 公立高中	集體:6月17至18日 個別:6月19	7月 8日至 9日	8月 6日	國文、英語、數學 自然、社會
台北區 私立高中高職	集體:6月 6至 9日 個別:7月25至26日	7月 8日至 9日 8月 1日至 2日	8月7至20日	國文、英語、數學 自然、社會
台北市 公立高職	7月20至24日	7月28日至29日	8月9至12日	國文、英語、數學 自然、社會
台北縣 公私立高職	集體:7月20至22日 個別:7月20至23日	7月28日至29日	8月9至12日	國文、英語、數學 自然、社會
台北區 五專	集體:6月11至13日 個別:6月11至14日	7月13日至14日	8月8至13日	國文、英語、數學 自然、社會

(二)採「推薦甄選」方式入學

目前採用「推薦甄選」方式入學的學校類型有 1. 台北區公私立高中； 2. 台北市公私立高職等二種，有關其甄選條件及流程大致上分述如下：

1. 台北區公私立高中

台北區公私立高中推薦甄選試是以台北市、台北縣應屆畢業生為對象，在推薦條件上注重國中階段的各種表現，一般分為具體條件；在校成績；師長推薦函；特別條件等四項，合資格者尚須經過各高中的學科能力測驗及其他項目甄選等程序，通過後方可登記報到入學。有關其甄選流程如表 7-2。

表 7-2 台北區公私立高中推薦甄選流程（八十六學年度）

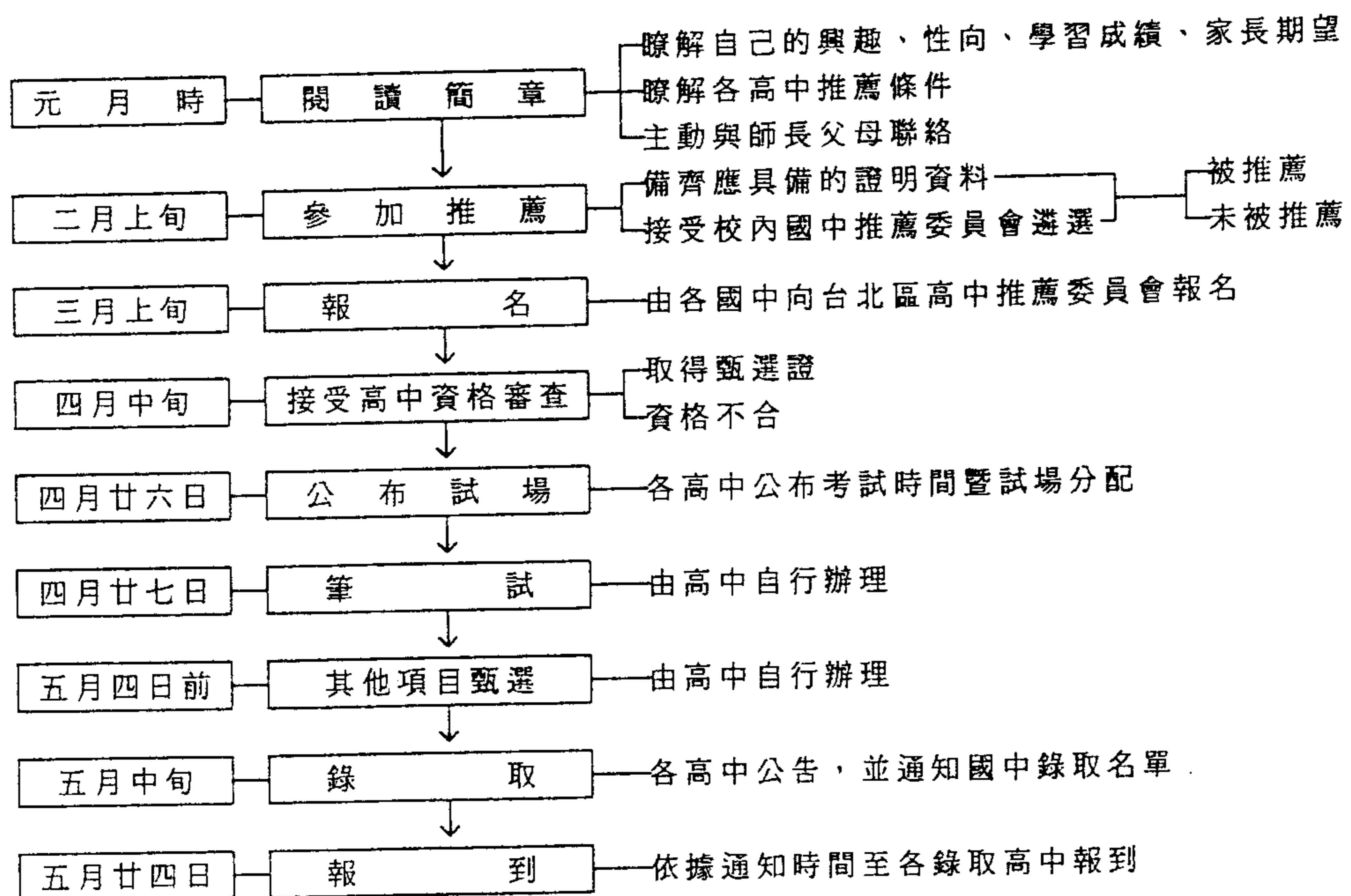

2. 台北區公私立高職

台北區公私立高職推薦甄試以台北市、台北縣應屆畢業生為對象，在推薦條件上和台北區公私立高中推薦甄選大體上相類似，即同樣注重國中階段的各種表現，一般分為(1)具體條件；(2)在校成績；(3)特別條件三部份；通過各高職資格審查者方可參加各校所舉行之筆試（學科能力測驗）；(4)其他項目甄選等程序，通過後方可登記報到入學。有關其甄選流程如表 7-3：

表 7-3 台北區公私立高職推薦甄選流程（八十六學年度）

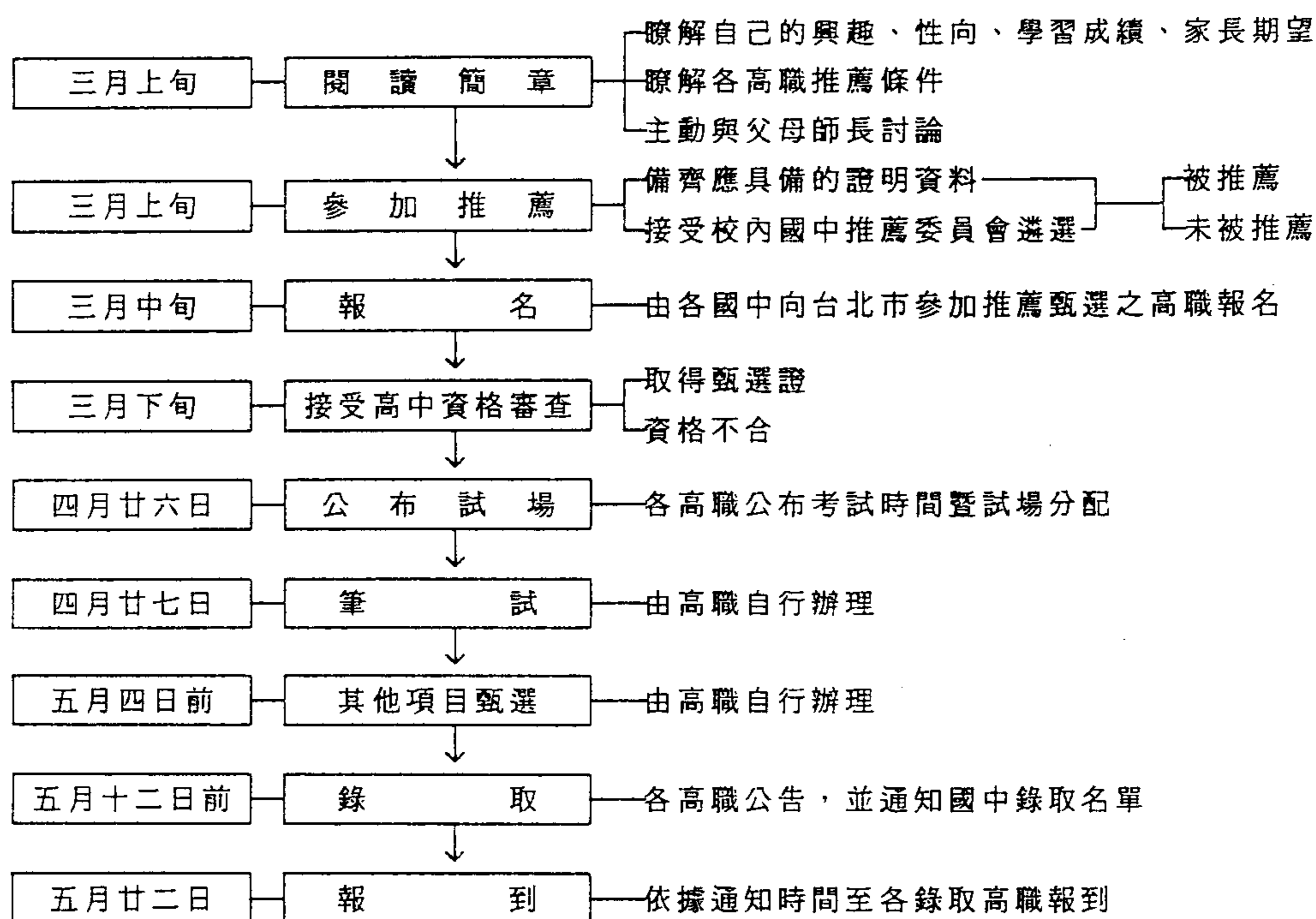

二、中六畢業生升學各類學校入學方式介紹

中六畢業生升學各類學校入學方式目前仍以聯招為主流，近年來以推薦甄選方式入大學漸成另一主流，茲將此二種入學方式分述如下：

(一)採「聯招」方式入學

目前採用「聯招」方式入學的有大學、空中大學、四技二專、警察學校、軍事學校等各種不同的學校類型，通常聯招報名工作、考試日期都在四月至七月間舉行，在考試科目方面隨學校類型各有不同，大體上是以筆試為主，至於考試科目則各有不同，有關聯招詳細情形如表 7-4。

表 7-4 各大專院校採聯招方式入學流程（八十五學年度）

類 型		報名日期	考試日期	考 試 科 目		
大學聯招	一：文、法、商類	分區報名在各區約五月下旬先考後填志願，再統一分發	學科：七月上旬 術科：七月上旬	數學(社會組)、中外歷史、地理		共同科目： 國文、英文、三民主義
	二：理甲、工甲類			數學(自然組)、物理、化學		
	三：理乙、工乙、農乙、醫類			數學(自然組)、物理、化學、生物		
	四：農甲類			數學(自然組)、生物、化學		
空中大學		四月	五月初	國文(180分)、英文或數學(任選一科)120分		
四技二專	師大、四技、日二 工專	六月中旬	七月十八、十九	專 業 科 目		共同科目： 各100分 國文、英文、 數學
	彰師、四技、日二 商專	六月中、下旬		(註2)	(註2)	
警察學校		五月下旬至六月初	六月下旬	1.體能測驗 2.口試 3.筆試：國、英、數、本國史地、三民主義		
軍事學校		五月中旬	七月上旬	甲組：國、英、數(自然科組)、物理、化學、生物(國防醫學院)、智力測驗、口試 乙組：國、英、數(社會科組)、中外歷史、中外地理、智力測驗、口試		
註：1.上述各類型聯招詳細情形可參考招生簡章或至輔導室洽詢 2.有關四技二專專業科目隨各類別而不同，可參考招生簡章或至輔導室洽詢						

(二)採「推薦甄選」入學

大學推薦甄選入學係指「高中推薦」及「大學甄選」，高中推薦以考生在高中時期的各種表現為主，一般分為(1)具體條件；(2)在校成績；(3)師長推薦；(4)其他條件等四項。大學甄選則分二階段舉行，通過第一階段之「學科能力測驗」後，才能參加第二階段之「指定項目甄選」，整個甄選流程、時間及重點參考表 7-5。

表 7-5 大學採推薦甄選入學流程（八十六學年度）

